

台灣產物保險股份有限公司

財務報告暨會計師核閱報告

民國114及113年第3季

地址：台北市館前路49號8-9樓

電話：(02)2382-1666

## § 目 錄 §

項	目	頁	次	財 務 報 告 附 註 編 號
一、	封 面	1		-
二、	目 錄	2		-
三、	會 計 師 核 閱 報 告	3		-
四、	資 產 負 債 表	4		-
五、	綜 合 損 益 表	5~6		-
六、	權 益 變 動 表	7		-
七、	現 金 流 量 表	8~10		-
八、	財 務 報 表 附 註			
	(一) 公 司 沿 革	11		一
	(二) 通 過 財 務 報 告 之 日 期 及 程 序	11		二
	(三) 新 發 布 及 修 訂 準 則 及 解 釋 之 適 用	11~16		三
	(四) 重 大 會 計 政 策 之 彙 總 說 明	16~17		四
	(五) 重 大 會 計 判 斷、估 計 及 假 設 不 確 定 性 之 主 要 來 源	17		五
	(六) 重 要 會 計 項 目 之 說 明	18~54		六~二四
	(七) 關 係 人 交 易	54~59		二五
	(八) 質 抵 押 之 資 產	-		-
	(九) 重 大 或 有 負 債 及 未 認 列 之 合 約 承 諾	-		-
	(十) 重 大 之 災 害 損 失	-		-
	(十一) 重 大 之 期 後 事 項	-		-
	(十二) 其 他	59~86		二六~三十
	(十三) 附 註 揭 露 事 項			
	1. 重 大 交 易 事 項 相 關 資 訊	86、88		三一
	2. 轉 投 資 事 業 相 關 資 訊	86~87、89~90		三一
	3. 大 陸 投 資 資 訊	87		三一
	4. 主 要 股 東 資 訊	87、91		三一
	(十四) 部 門 資 訊	87		三二

### 會計師核閱報告

台灣產物保險股份有限公司 公鑒：

#### 前 言

台灣產物保險股份有限公司民國 114 年及 113 年 9 月 30 日之資產負債表，暨民國 114 年及 113 年 7 月 1 日至 9 月 30 日及民國 114 年及 113 年 1 月 1 日至 9 月 30 日之綜合損益表、民國 114 年及 113 年 1 月 1 日至 9 月 30 日之權益變動表、現金流量表，以及財務報表附註（包括重大會計政策彙總），業經本會計師核閱竣事。依保險業財務報告編製準則及經金融監督管理委員會認可並發布生效之國際會計準則第 34 號「期中財務報導」編製允當表達之財務報表係管理階層之責任，本會計師之責任係依據核閱結果對財務報表作成結論。

#### 範 圍

本會計師係依照核閱準則 2410 號「財務報表之核閱」執行核閱工作。核閱財務報表時所執行之程序包括查詢（主要向負責財務與會計事務之人員查詢）、分析性程序及其他核閱程序。核閱工作之範圍明顯小於查核工作之範圍，因此本會計師可能無法察覺所有可藉由查核工作辨認之重大事項，故無法表示查核意見。

#### 結 論

依本會計師核閱結果，並未發現上開財務報表在所有重大方面有未依照保險業財務報告編製準則及經金融監督管理委員會認可並發布生效之國際會計準則第 34 號「期中財務報導」編製，致無法允當表達台灣產物保險股份有限公司民國 114 年及 113 年 9 月 30 日之財務狀況，民國 114 年及 113 年 7 月 1 日至 9 月 30 日之財務績效，暨民國 114 年及 113 年 1 月 1 日至 9 月 30 日之財務績效及現金流量之情事。

勤業眾信聯合會計師事務所  
會 計 師 楊 承 修

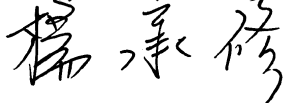

會 計 師 徐 文 亞



金融監督管理委員會核准文號  
金管證審字第 0980032818 號

證券暨期貨管理委員會核准文號  
台財證六字第 0920123784 號

中 華 民 國 114 年 10 月 31 日

民國 114 年 9 月 30 日暨民國 113 年 12 月 31 日及 9 月 30 日

單位：新台幣仟元

代 碼	資	114年9月30日	113年12月31日	%	113年9月30日	%
11000	現金及約當現金（附註六及二五）	\$ 2,803,983	\$ 3,778,443	15	\$ 3,421,078	14
	應收款項（附註七）					
12100	應收票據	90,468	93,245	-	121,635	-
12210	應收保費	781,674	485,883	2	674,176	3
12500	其他應收款	174,850	161,833	1	154,089	1
12000	應收款項合計	1,047,296	740,961	3	949,900	4
	投 資					
14110	透過損益按公允價值衡量之金融資產（附註八及二四）	1,986,025	2,218,604	9	2,275,919	9
14145	按攤銷後成本衡量之金融資產（附註十、十一及二四）	3,286,320	3,279,010	13	3,066,113	12
14150	採用權益法之投資（附註十二）	321,708	427,862	2	436,735	2
14180	其他金融資產—淨額（附註十三）	3,824,500	3,566,500	14	3,271,600	13
14190	透過其他綜合損益按公允價值衡量之金融資產（附註九、十一及二四）	4,207,179	4,623,598	19	4,905,878	20
14200	投資性不動產（附註十四）	2,159,719	2,207,602	9	2,209,584	9
14000	投資合計	15,765,451	16,323,176	66	16,165,829	65
	再保險合約資產（附註十九、二六及二七）					
15100	應攤回再保賠款與給付—淨額	59,601	59,490	-	208,219	1
15200	應收再保往來款項	113,138	174,415	1	125,445	1
15300	再保險準備資產—淨額	3,427,904	2,674,329	11	2,848,058	11
15000	再保險合約資產合計	3,600,643	2,908,234	12	3,181,722	13
16000	不動產及設備（附註十五）	2,400,670	354,882	1	352,864	1
16700	使用權資產（附註十六及二五）	48,252	41,768	-	43,908	-
17100	無形資產	7,337	10,588	-	10,380	-
17800	遞延所得稅資產	20,214	16,851	-	20,247	-
	其他資產					
18300	存出保證金（附註十七）	674,932	668,309	3	663,361	3
18700	其他資產—其他	82,154	66,624	-	72,934	-
18000	其他資產合計	757,086	734,933	3	736,295	3
1XXXX	資 產 總 計	\$ 26,450,932	\$ 24,909,836	100	\$ 24,882,223	100
代 碼	負 債 及 權 益					
	應付款項					
21200	應付保險賠款與給付	\$ 672	\$ -	-	\$ 1,431	-
21400	應付佣金	191,461	147,737	1	169,958	1
21500	應付再保往來款項	672,532	527,194	2	593,989	2
21600	其他應付款	1,696,323	588,350	2	520,796	2
21000	應付款項合計	2,560,988	1,263,281	5	1,286,174	5
21700	本期所得稅負債（附註二二）	133,261	86,088	-	48,772	-
23800	租賃負債（附註十六及二五）	50,298	44,598	-	46,553	-
	保險負債（附註十九、二六、二七及二八）					
24100	未滿期保費準備	4,628,517	4,126,243	17	4,341,759	18
24200	賠款準備	4,909,903	4,571,316	18	4,443,883	18
24400	特別準備	2,169,670	2,120,413	9	2,096,040	8
24500	保費不足準備	14,615	7,033	-	8,846	-
24000	保險負債合計	11,722,705	10,825,005	44	10,890,528	44
27000	負債準備（附註十八）	36,997	40,229	-	51,243	-
28000	遞延所得稅負債	264,150	289,256	1	280,822	1
	其他負債					
25300	存入保證金（附註二五）	32,076	32,726	-	35,138	-
25900	其他負債—其他	121,228	56,606	1	74,387	1
25000	其他負債合計	153,304	89,332	1	109,525	1
2XXXX	負債總計	14,921,703	12,637,789	51	12,713,617	51
	權益（附註二十）					
31100	普通股股本	2,535,403	3,622,004	15	3,622,004	15
	資本公積					
32100	資本公積—發行股票溢價	1,915	1,915	-	1,915	-
32200	資本公積—庫藏股票交易	97,047	97,047	-	97,047	-
32600	資本公積—其他	2	2	-	-	-
32000	資本公積合計	98,964	98,964	-	98,962	-
	保留盈餘					
33100	法定盈餘公積	3,281,132	3,019,164	12	3,019,164	12
33200	特別盈餘公積	3,564,165	3,582,899	14	3,348,906	14
33300	未分配盈餘	1,608,460	1,425,398	6	1,489,643	6
33000	保留盈餘合計	8,453,757	8,027,461	32	7,857,713	32
34000	其他權益	441,105	523,618	2	589,927	2
3XXXX	權益總計	11,529,229	12,272,047	49	12,168,606	49
	負債及權益總計	\$ 26,450,932	\$ 24,909,836	100	\$ 24,882,223	100

後附之附註係本財務報告之一部分。

董事長：李泰宏

經理人：陳昭鋒

會計主管：王碧禎

台灣產物保險股份有限公司

綜合損益表

民國 114 年及 113 年 7 月 1 日至 9 月 30 日以及民國 114 年及 113 年 1 月 1 日至 9 月 30 日

單位：新台幣仟元，惟  
每股盈餘為元

代 碼		114年7月1日至9月30日		113年7月1日至9月30日		114年1月1日至9月30日		113年1月1日至9月30日	
		金 額	%	金 額	%	金 額	%	金 額	%
	營業收入								
	自留滿期保費收入								
41110	簽單保費收入（附註二五及二六）	\$ 2,157,270	112	\$ 2,096,578	109	\$ 7,428,969	135	\$ 6,863,505	122
41120	再保費收入	119,838	6	123,674	6	371,323	7	376,773	7
41100	保費收入	2,277,108	118	2,220,252	115	7,800,292	142	7,240,278	129
51100	減：再保費支出	755,260	39	677,824	35	2,850,972	52	2,544,402	45
51310	減：未滿期保費準備淨變動（附註十九及二六）	( 82,564 )	( 4 )	( 24,321 )	( 1 )	98,731	2	91,035	2
41130	自留滿期保費收入合計	1,604,412	83	1,566,749	81	4,850,589	88	4,604,841	82
41300	再保佣金收入（附註二六）	95,520	5	87,631	5	314,712	6	274,038	5
41400	手續費收入（附註二六）	16,208	1	15,911	1	50,128	1	47,947	1
	淨投資損益								
41510	利息收入	70,867	4	60,051	3	214,403	4	189,543	3
41521	透過損益按公允價值衡量之金融資產及負債損益（附註二一）	6,688	-	39,809	2	( 37,673 )	( 1 )	33,924	1
41526	除列按攤銷後成本衡量之金融資產淨損益（附註二一）	( 3,778 )	-	-	-	( 7,653 )	-	-	-
41527	透過其他綜合損益按公允價值衡量之金融資產已實現損益（附註二一）	96,419	5	138,541	7	138,260	3	211,076	4
41540	採用權益法認列之關聯企業及合資損益之份額（附註十二）	6,276	-	( 2,458 )	-	( 2,297 )	-	74,115	1
41550	兌換損益－投資（附註二一）	15,696	1	( 26,179 )	( 1 )	( 119,463 )	( 2 )	59,138	1
41570	投資性不動產損益（附註二一及二五）	25,442	1	48,032	2	74,489	1	97,664	2
41585	投資之預期信用減損損失及迴轉利益（附註二一）	3	-	( 16 )	-	322	-	( 52 )	-
41800	其他營業收入	831	-	1,321	-	2,755	-	15,579	-
41000	營業收入合計	1,934,584	100	1,929,392	100	5,478,572	100	5,607,813	100
	營業成本								
	自留保險賠款與給付								
51200	保險賠款與給付（附註二五及二六）	879,850	46	1,050,996	54	2,665,779	48	2,869,768	51
41200	減：攤回再保賠款與給付	174,170	9	290,826	15	557,454	10	665,407	12
51260	自留保險賠款與給付合計	705,680	37	760,170	39	2,108,325	38	2,204,361	39
	保險負債淨變動（附註十九及二六）								
51320	賠款準備淨變動	69,719	3	151,785	8	( 11,437 )	-	239,506	4
51340	特別準備淨變動	18,773	1	38,400	2	49,257	1	29,135	1
51350	保費不足準備淨變動	( 3,150 )	-	( 1,550 )	-	7,582	-	2,506	-
51300	保險負債淨變動合計	85,342	4	188,635	10	45,402	1	271,147	5

（接次頁）

(承前頁)

代 碼		114年7月1日至9月30日		113年7月1日至9月30日		114年1月1日至9月30日		113年1月1日至9月30日	
		金 額	%	金 額	%	金 額	%	金 額	%
51500	佣金支出（附註二五及二六）	\$ 269,173	14	\$ 257,427	13	\$ 877,799	16	\$ 807,361	14
51800	其他營業成本	<u>6,929</u>	-	<u>9,836</u>	1	<u>42,078</u>	1	<u>30,726</u>	1
51000	營業成本合計	<u>1,067,124</u>	55	<u>1,216,068</u>	63	<u>3,073,604</u>	56	<u>3,313,595</u>	59
	營業費用（附註四、十八、二一及二五）								
58100	業務費用	273,947	14	247,839	13	840,034	16	758,795	13
58200	管理費用	146,265	8	127,478	6	395,661	7	370,207	7
58300	員工訓練費用	1,239	-	1,224	-	2,763	-	2,365	-
58400	非投資之預期信用減損損失及迴轉利益	<u>9,292</u>	1	<u>13,387</u>	1	<u>17,909</u>	-	<u>7,358</u>	-
58000	營業費用合計	<u>430,743</u>	23	<u>389,928</u>	20	<u>1,256,367</u>	23	<u>1,138,725</u>	20
61000	營業利益	436,717	22	323,396	17	1,148,601	21	1,155,493	21
59000	營業外收入及支出	( <u>224</u> )	-	( <u>328</u> )	-	( <u>1,807</u> )	-	( <u>3,114</u> )	-
62000	繼續營業單位稅前淨利	436,493	22	323,068	17	1,146,794	21	1,152,379	21
63000	所得稅費用（附註四及二二）	<u>66,105</u>	3	<u>30,123</u>	2	<u>212,733</u>	4	<u>164,566</u>	3
66000	本期淨利	<u>370,388</u>	19	<u>292,945</u>	15	<u>934,061</u>	17	<u>987,813</u>	18
	其他綜合損益								
	不重分類至損益之項目								
83190	透過其他綜合損益按公允價值衡量之權益工具評價損益	196,991	10	( 15,191 )	( 1 )	114,297	2	435,233	8
	後續可能重分類至損益之項目								
83290	透過其他綜合損益按公允價值衡量之債務工具損益	<u>3,081</u>	-	<u>16,725</u>	1	<u>19,826</u>	1	<u>33,810</u>	-
83000	其他綜合損益（稅後淨額）合計	<u>200,072</u>	10	<u>1,534</u>	-	<u>134,123</u>	3	<u>469,043</u>	8
85000	本期綜合損益總額	<u>\$ 570,460</u>	29	<u>\$ 294,479</u>	15	<u>\$ 1,068,184</u>	20	<u>\$ 1,456,856</u>	26
	每股盈餘（附註二三）								
97500	基本每股盈餘	<u>\$ 1.09</u>		<u>\$ 0.81</u>		<u>\$ 2.75</u>		<u>\$ 2.73</u>	
98500	稀釋每股盈餘	<u>\$ 1.09</u>		<u>\$ 0.81</u>		<u>\$ 2.74</u>		<u>\$ 2.72</u>	

後附之附註係本財務報告之一部分。

董事長：李泰宏



經理人：陳昭鋒



會計主管：王碧禎



台灣產物保險股份有限公司  
權益變動表  
民國 114 年及 113 年 1 月 1 日至 9 月 30 日

單位：新台幣仟元

		盈餘											其他權益項目 (附註二十)																				
		透過其他綜合損益按公允價值衡量之金融資產											未實現損益																				
代 碼		股	本	資	本	公	積	法	定	盈	餘	公	積	特	別	盈	餘	公	積	未	分	配	盈	餘	未	實	現	損	益	權	益	總	額
A1	113 年 1 月 1 日餘額		\$	3,622,004		\$	98,962			\$	3,019,164			\$	3,358,709			\$	1,025,420			\$	280,309		\$	11,189,756							
B1	112 年度盈餘指撥及分配																																
B5	提列法定盈餘公積		-			-				-					-					(		214,812		-		-							
B5	普通股現金股利		-			-				-					-					(		470,861		-		(		470,861					
B17	特別盈餘公積迴轉		-			-				-					(		9,803					9,803		-		-							
D1	113 年 1 月 1 日至 9 月 30 日淨利		-			-				-					-							987,813		-		987,813							
D3	113 年 1 月 1 日至 9 月 30 日稅後其他綜合損益		-			-				-					-							-		469,043		469,043							
D5	113 年 1 月 1 日至 9 月 30 日綜合損益總額		-			-				-					-							987,813		469,043		1,456,856							
Q1	處分透過其他綜合損益按公允價值衡量之權益工具／關聯企業處分		-			-				-					-							159,425		(	159,425		-						
Q1	透過其他綜合損益按公允價值衡量之權益工具		-			-				-					-							159,425		(	159,425		-						
C7	採用權益法認列之關聯企業及合資之變動數		-			-				-					-					(		7,145		-		(	7,145						
Z1	113 年 9 月 30 日餘額		\$	3,622,004		\$	98,962			\$	3,019,164			\$	3,348,906			\$	1,489,643			\$	589,927		\$	12,168,606							
A1	114 年 1 月 1 日餘額		\$	3,622,004		\$	98,964			\$	3,019,164			\$	3,582,899			\$	1,425,398			\$	523,618		\$	12,272,047							
B1	113 年度盈餘指撥及分配																																
B5	提列法定盈餘公積		-			-				-					-					(		261,968		-		-							
B5	普通股現金股利		-			-				-					-					(		724,401		-		(		724,401					
B17	特別盈餘公積迴轉		-			-				-					(		18,734					18,734		-		-							
D1	114 年 1 月 1 日至 9 月 30 日淨利		-			-				-					-							934,061		-		934,061							
D3	114 年 1 月 1 日至 9 月 30 日稅後其他綜合損益		-			-				-					-							-		134,123		134,123							
D5	114 年 1 月 1 日至 9 月 30 日綜合損益總額		-			-				-					-							934,061		134,123		1,068,184							
Q1	處分透過其他綜合損益按公允價值衡量之權益工具／關聯企業處分		-			-				-					-							216,636		(	216,636		-						
Q1	透過其他綜合損益按公允價值衡量之權益工具		-			-				-					-							216,636		(	216,636		-						
E3	現金減資		(	1,086,601		-				-					-							-		-		(	1,086,601						
Z1	114 年 9 月 30 日餘額		\$	2,535,403		\$	98,964			\$	3,281,132			\$	3,564,165			\$	1,608,460			\$	441,105		\$	11,529,229							

後附之附註係本財務報告之一部分。

董事長：李泰宏



經理人：陳昭鋒



會計主管：王碧禎



台灣產物保險股份有限公司

現金流量表

民國 114 年及 113 年 1 月 1 日至 9 月 30 日

單位：新台幣仟元

代 碼		114年1月1日 至9月30日	113年1月1日 至9月30日
	營業活動之現金流量		
A00010	繼續營業單位稅前淨利	\$ 1,146,794	\$ 1,152,379
A20010	收益費損項目		
A20100	折舊費用	43,186	46,374
A20200	攤銷費用	5,378	5,784
A21000	除列按攤銷後成本衡量金融資產淨損失	7,653	-
A21300	股利收入	( 146,512)	( 252,841)
A20400	透過損益按公允價值衡量金融資產及負債之淨損失(利益)	43,133	( 27,647)
A20450	透過其他綜合損益按公允價值衡量金融資產及負債之淨損失	2,792	35,488
A20900	利息費用	1,022	1,202
A21200	利息收入	( 214,403)	( 189,543)
A21400	各項保險負債淨變動	144,133	362,182
A21830	投資之預期信用(迴轉利益)減損損失	( 322)	52
A21850	非投資之預期信用減損損失	17,909	7,358
A22300	採用權益法認列之關聯企業及合資損失(利益)之份額	2,297	( 74,115)
A22500	處分及報廢不動產及設備利益	-	( 132)
A22700	處分投資性不動產投資利益	-	( 23,796)
A23800	再保險準備資產減損迴轉利益	( 8)	-
A24100	未實現外幣兌換損失(利益)	79,917	( 35,938)
A29900	租賃修改利益	( 21)	( 1)
A50000	與營業活動相關之資產/負債變動數		
A51110	應收票據減少(增加)	2,538	( 8,534)
A51120	應收保費增加	( 309,655)	( 206,881)
A51130	其他應收款增加	( 3,690)	( 1,092)

( 接次頁 )

( 承前頁 )

代 碼		114年1月1日 至9月30日	113年1月1日 至9月30日
A51140	透過損益按公允價值衡量之金融資產減少	\$ 191,142	\$ 375,525
A51141	透過其他綜合損益按公允價值衡量之金融資產減少	512,014	1,030,610
A51145	按攤銷後成本衡量之金融資產增加	( 40,327)	( 879,364)
A51160	其他金融資產增加	( 258,000)	( 751,479)
A51170	再保險合約資產減少 ( 增加 )	52,882	( 98,634)
A51990	其他資產增加	( 15,530)	( 3,090)
A52120	應付保險賠款與給付增加	672	1,341
A52140	應付佣金增加 ( 減少 )	44,082	( 1,869)
A52150	應付再保往來款項增加	145,338	165,490
A52160	其他應付款增加 ( 減少 )	21,372	( 21,312)
A52200	員工福利負債準備減少	( 3,232)	( 6,991)
A52990	其他負債增加	<u>64,622</u>	<u>13,581</u>
A33000	營運產生之現金流入	1,537,176	614,107
A33100	收取之利息	208,786	173,244
A33200	收取之股利	207,721	268,054
A33500	支付之所得稅	( <u>194,029</u> )	( <u>299,565</u> )
AAAA	營業活動之淨現金流入	<u>1,759,654</u>	<u>755,840</u>
投資活動之現金流量			
B02400	採用權益法之被投資公司減資退回股款	39,501	-
B02700	取得不動產及設備	( 2,021,477)	( 2,035)
B02800	處分不動產及設備	-	1,413
B03700	存出保證金增加	( 3,561)	-
B03800	存出保證金減少	-	6,514
B04500	取得無形資產	( 2,127)	( 3,685)
B05400	取得投資性不動產	( 706)	( 2,744)
B05500	處分投資性不動產	<u>-</u>	<u>23,796</u>
BBBB	投資活動之淨現金流 ( 出 ) 入	( <u>1,988,370</u> )	<u>23,259</u>
籌資活動之現金流量			
C03100	存入保證金減少	( 650)	( 1,810)
C04020	租賃負債本金償還	( 20,693)	( 26,674)
C04500	發放現金股利	( <u>724,401</u> )	( <u>470,861</u> )
CCCC	籌資活動之淨現金流出	( <u>745,744</u> )	( <u>499,345</u> )

( 接次頁 )

(承前頁)

代 碼		114年1月1日 至9月30日	113年1月1日 至9月30日
EEEE	本期現金及約當現金（減少）增加數	(\$ 974,460)	\$ 279,754
E00100	期初現金及約當現金餘額	<u>3,778,443</u>	<u>3,141,324</u>
E00200	期末現金及約當現金餘額	<u>\$ 2,803,983</u>	<u>\$ 3,421,078</u>

後附之附註係本財務報告之一部分。

董事長：李泰宏



經理人：陳昭鋒



會計主管：王碧禎



台灣產物保險股份有限公司

財務報表附註

民國 114 年及 113 年 1 月 1 日至 9 月 30 日

(除另註明外，金額係以新台幣仟元為單位)

一、公司沿革

台灣產物保險股份有限公司(以下稱「本公司」)設立於 37 年 3 月，經營財產保險業務，承保項目包括航空保險、火災保險、海上保險、意外保險、汽車保險及前述各項業務之再保險等。總公司設於台北，並於全省主要縣市設有 9 個分公司及數十個服務中心。設立時實收資本額為舊台幣壹仟萬元，經歷數次增資及減資，截至 114 年 9 月 30 日止實收資本額為新台幣 2,535,403 仟元。

本公司股票於 86 年 6 月 11 日經財政部證券暨期貨管理委員會核准公開上市，並於同年 9 月 30 日正式掛牌買賣。

本財務報告係以本公司之功能性貨幣新台幣表達。

二、通過財務報告之日期及程序

本財務報告於 114 年 10 月 31 日經董事會通過。

三、新發布及修訂準則及解釋之適用

- (一) 初次適用修正後之保險業財務報告編製準則及經金融監督管理委員會(以下稱「金管會」)認可並發布生效之國際財務報導準則(IFRS)、國際會計準則(IAS)、解釋(IFRIC)及解釋公告(SIC)(以下稱「IFRS 會計準則」)

適用修正後之保險業財務報告編製準則及金管會認可並發布生效之 IFRS 會計準則將不致造成本公司會計政策之重大變動。

(二) 115 年適用之金管會認可之 IFRS 會計準則

新發布／修正／修訂準則及解釋	IASB 發布之生效日
IFRS 9 及 IFRS 7 之修正「金融工具之分類與衡量之修正」	2026 年 1 月 1 日
IFRS 9 及 IFRS 7 之修正「涉及依賴自然電力之合約」	2026 年 1 月 1 日
「IFRS 會計準則之年度改善－第 11 冊」	2026 年 1 月 1 日
IFRS 17「保險合約」(含 2020 年及 2021 年之修正)	2023 年 1 月 1 日

IFRS 17「保險合約」及相關修正

IFRS 17 係規範保險合約之會計處理，該準則將取代 IFRS 4「保險合約」。IFRS 17 及相關修正主要規範如下：

保險合約之彙總層級

本公司應辨認保險合約組合。一組合係指包含具類似風險並共同管理之合約。屬於特定產品線之合約具有類似風險，故若其係共同管理則應納入同一組合。本公司應將所發行之保險合約組合至少劃分為：

1. 原始認列時為虧損性之合約群組；
2. 原始認列時後續並無顯著可能成為虧損性之合約群組；及
3. 組合中剩餘合約之群組。

本公司不得將發行間隔超過一年之合約納入同一群組中，並應對所決定發行之合約群組適用 IFRS 17 之認列及衡量規定。

認 列

本公司應於下列最早之時點起認列所發行之保險合約群組：

1. 該合約群組之保障期間開始日；
2. 該群組中保單持有人第一筆付款到期日；與
3. 對虧損性合約之群組，當該群組成為虧損性時。

原始認列之衡量

於原始認列時，本公司應按履約現金流量及合約服務邊際之合計數衡量保險合約群組。履約現金流量包括未來現金流量之估計、反映貨幣時間價值與未來現金流量相關之財務風險之調整，以及對非財務風險之風險調整。合約服務邊際代表本公司將於未來提供服

務時認列之未賺得利潤。除非保險合約群組為虧損性合約，本公司於原始認列保險合約群組時，應以一金額衡量合約服務邊際俾使不因下列各項而產生收益或費損：

1. 履約現金流量之原始認列；
2. 於該日源自群組中之合約之所有現金流量；
3. 於原始認列日對下列項目之除列：
  - (1) 所有保險取得現金流量資產；及
  - (2) 就與合約群組有關之現金流量先前已認列之所有其他資產或負債。

#### 後續衡量

本公司應於後續每一報導期間結束日按剩餘保障負債及已發生理賠負債之總和重新衡量保險合約群組之帳面金額。剩餘保障負債包含與未來服務有關之履約現金流量加計合約服務邊際，已發生理賠負債則包含與過去服務有關之履約現金流量。若後續衡量保險合約群組變成虧損性（或更加虧損），應立即認列損失於損益。

#### 虧損性合約

原始認列時，若分攤至保險合約之履約現金流量、先前已認列之保險取得現金流量以及於該日源自合約之所有現金流量之合計數為淨現金流出，則該保險合約係屬虧損性。本公司應就虧損性合約群組之淨流出認列損失於損益，俾使該群組之負債帳面金額等於履約現金流量，且該群組之合約服務邊際為零。於先前認列之虧損金額已迴轉前，將不會產生合約服務邊際且不會有保險合約收入之認列。

#### 保費分攤法

保險合約群組於原始認列時符合下列條件時，本公司得選擇適用保費分攤法簡化保險合約群組之衡量：

1. 本公司合理預期適用保費分攤法所產生對剩餘保障負債之衡量與適用一般模型所產生之衡量無重大差異；或
2. 保險合約群組內每一合約之保障期間為一年以內。

若於群組開始時，本公司預期履約現金流量之重大變異性將影響理賠發生前之期間內對剩餘保障負債之衡量，則不符合上述 1.之情況。

適用保費分攤法時，原始認列之剩餘保障負債係：

1. 原始認列時收取之保費；
2. 減除該日所有保險取得現金流量；及
3. 加計或減少於原始認列日對下列項目之除列：
  - (1) 所有保險取得現金流量資產；及
  - (2) 就與合約群組有關之現金流量先前已認列之所有其他資產或負債。

剩餘保障負債於後續將調整期間內收取之保費、保險取得現金流量之攤銷、減除已提供服務認列為保險收入之金額，及減除已支付或移轉予已發生理賠負債之所有投資組成部分。

#### 具裁量參與特性之投資合約

具裁量參與特性之投資合約係屬金融工具且其並未包括顯著保險風險之移轉。本公司若發行具裁量參與特性之投資合約，亦發行保險合約，則該合約亦應適用 IFRS 17 之規定。

#### 修改與除列

當保險合約被修改且符合特定條件，屬實質修改時，本公司應除列原始合約並將修改後合約視為一新合約予以認列。

本公司應於保險合約消滅或被實質修改時除列保險合約。

#### 過渡規定

本公司原則上應完全追溯適用 IFRS 17。惟實務上不可行時，本公司得選擇適用修正式追溯法或公允價值法。

修正式追溯法係指本公司應採用合理且可驗證資訊並且充分利用完全追溯法下所適用之資訊以達到最接近採完全追溯下之結果，但僅限於無須耗費過度成本或投入下之可得資訊。惟若無法取得合理且可驗證資訊則應採用公允價值法。

於公允價值法下，本公司藉由比較保險合約群組於轉換日之公允價值以及履約現金流量於該日衡量金額之差異，以決定轉換日之合約服務邊際。

#### 金融資產之重新指定

於 IFRS 17 之初次適用日，已適用 IFRS 9 之企業對於符合 IFRS 17 第 C29 段規定之金融資產可重新指定並重分類。企業無須重編比較資訊以反映該等資產重分類之變動，故該等金融資產先前帳面金額與其於初次適用日帳面金額間之差異認列於初次適用日之初始保留盈餘（或適當之其他權益）中。企業若重編比較資訊，重編資訊須反映 IFRS 9 對該等受影響之金融資產之規定。

另外，對初次適用 IFRS 17 前已適用 IFRS 9 之企業，就 IFRS 17 初次適用日之比較期間內已經除列之金融資產，企業可依個別金融資產為基礎選擇適用分類覆蓋法（Classification overlay）之規定，如同該等金融資產於比較期間已依 IFRS 17 第 C29 段重新指定規定予以重分類。

截至本財務報告通過發布日止，本公司仍持續評估各修正對財務狀況與財務績效之影響，相關影響待評估完成時予以揭露。

### (三) IASB 已發布但尚未經金管會認可並發布生效之 IFRS 會計準則

<u>新發布／修正／修訂準則及解釋</u>	<u>IASB 發布之生效日(註1)</u>
IFRS 10 及 IAS 28 之修正「投資者與其關聯企業或合資間之資產出售或投入」	未 定
IFRS 18「財務報表中之表達與揭露」	2027 年 1 月 1 日（註2）
IFRS 19「不具公共課責性之子公司：揭露」（含 2025 年之修正）	2027 年 1 月 1 日

註 1：除另註明外，上述新發布／修正／修訂準則或解釋係於各該日期以後開始之年度報導期間生效。

註 2：金管會於 114 年 9 月 25 日宣布我國企業應自 117 年 1 月 1 日適用 IFRS 18，亦得於金管會認可 IFRS 18 後，選擇提前適用。

## IFRS 18「財務報表中之表達與揭露」

IFRS 18 將取代 IAS 1「財務報表之表達」，該準則主要變動包括：

- 損益表應將收益及費損項目分為營業、投資、籌資、所得稅及停業單位種類。
- 損益表應列報營業損益、籌資前稅前損益以及損益之小計及總計。
- 提供指引以強化彙總及細分規定：本公司須辨認個別交易或其他事項所產生之資產、負債、權益、收益、費損及現金流量，並以共同特性為基礎進行分類與彙總，俾使主要財務報表列報之各單行項目至少具有一項類似特性。具有非類似特性之項目於主要財務報表及附註中應予細分。本公司僅於無法找出較具資訊性之標示時，始將該等項目標示為「其他」。
- 增加管理階層定義之績效衡量之揭露：本公司於進行財務報表外之公開溝通，以及向財務報表使用者溝通對本公司整體財務績效某一層面之管理階層觀點時，應於財務報表單一附註揭露管理階層定義之績效衡量相關資訊，包括該衡量之描述、如何計算、其與 IFRS 會計準則明定之小計或總計之調節以及相關調節項目之所得稅與非控制權益影響等。

除上述影響外，截至本財務報告通過發布日止，本公司仍持續評估各號準則、解釋之修正對財務狀況與財務績效之其他影響，相關影響待評估完成時予以揭露。

## 四、重大會計政策之彙總說明

### (一) 遵循聲明

本財務報告係依照保險業財務報告編製準則及經金管會認可並發布生效之 IAS 34「期中財務報導」編製。本財務報告並未包含整份年度財務報告所規定之所有 IFRS 會計準則揭露資訊。

## (二) 編製基礎

除按公允價值衡量之金融工具及按確定福利義務現值減除計畫資產公允價值認列之淨確定福利負債外，本財務報告係依歷史成本基礎編製。

公允價值衡量依照相關輸入值之可觀察程度及重要性分為第 1 等級至第 3 等級：

1. 第 1 等級輸入值：係指於衡量日可取得之相同資產或負債於活躍市場之報價（未經調整）。
2. 第 2 等級輸入值：係指除第 1 等級之報價外，資產或負債直接（亦即價格）或間接（亦即由價格推導而得）之可觀察輸入值。
3. 第 3 等級輸入值：係指資產或負債之不可觀察之輸入值。

## (三) 其他重大會計政策

除下列說明外，請參閱 113 年度財務報告之重大會計政策彙總說明。

### 1. 確定福利退職後福利

期中期間之退休金成本係採用前一年度結束日依精算決定之退休金成本率，以年初至當期末為基礎計算，並針對本期之重大市場波動，及重大計畫修正、清償或其他重大一次性事項加以調整。

### 2. 所得稅

所得稅費用係當期所得稅及遞延所得稅之總和。期中期間之所得稅係以年度為基礎進行評估，以預期年度總盈餘所適用之稅率，就期中稅前利益予以計算。

## 五、重大會計判斷、估計及假設不確定性之主要來源

請參閱 113 年度財務報告之重大會計判斷、估計及假設不確定性主要來源說明。

## 六、現金及約當現金

	114年9月30日	113年12月31日	113年9月30日
庫存現金及週轉金	\$ 29,334	\$ 32,165	\$ 33,120
銀行支票及活期存款	2,361,200	3,082,750	2,515,518
約當現金			
商業本票	349,452	598,470	798,676
原始到期日在 3 個月			
以內之銀行定期存款	154,711	152,211	153,211
減：抵繳存出保證金（附註十七）	( 90,714)	( 87,153)	( 79,447)
	<u>\$ 2,803,983</u>	<u>\$ 3,778,443</u>	<u>\$ 3,421,078</u>

銀行定期存款及商業本票於資產負債表日之利率區間如下：

	114年9月30日	113年12月31日	113年9月30日
原始到期日在 3 個月以內之			
銀行定期存款	1.23%~1.29%	1.23%~1.29%	1.23%~1.29%
商業本票	1.37%~1.37%	1.36%~1.37%	1.35%~1.36%

## 七、應收款項

	114年9月30日	113年12月31日	113年9月30日
應收票據	\$ 91,685	\$ 94,187	\$ 122,864
應收票據－催收款	20	56	74
減：備抵損失	( 937)	( 998)	( 1,303)
	<u>\$ 90,768</u>	<u>\$ 93,245</u>	<u>\$ 121,635</u>
應收保費	\$ 643,929	\$ 452,440	\$ 512,455
應收保費－催收款	194,395	78,662	212,734
減：備抵損失	( 56,646)	( 45,219)	( 51,013)
	<u>\$ 781,678</u>	<u>\$ 485,883</u>	<u>\$ 674,176</u>
應收利息	\$ 156,877	\$ 151,260	\$ 137,522
應收股利	3,147	-	4,843
應收其他	14,854	10,940	11,454
應收其他－催收款	102	326	2,294
減：備抵損失	( 130)	( 693)	( 2,024)
其他應收款	<u>\$ 174,850</u>	<u>\$ 161,833</u>	<u>\$ 154,089</u>

### (一) 應收款項

為減輕信用風險，本公司管理階層指派保費科追蹤逾保費收繳期限之款項以確保逾期應收款項之回收已採取適當行動。此外，本

公司於資產負債表日會逐一複核應收款項之可回收金額以確保無法回收之應收款項已提列適當備抵損失。據此，本公司管理階層認為本公司之信用風險已顯著減少。

本公司依「保險業資產評估及逾期放款催收款呆帳處理辦法」及 IFRS 9 之簡化作法按存續期間預期信用損失二者評估結果孰高者認列應收款項之備抵損失。存續期間預期信用損失係使用準備矩陣計算，其考量客戶過去違約紀錄與現時財務狀況、產業經濟情勢，並同時考量 GDP 預測及產業展望。因本公司之信用損失歷史經驗顯示，不同客戶群之損失型態並無顯著差異，因此準備矩陣未進一步區分客戶群，僅以應收款項帳齡訂定預期信用損失率。

若有證據顯示交易對方面臨嚴重財務困難且本公司無法合理預期可回收金額，例如交易對方正進行清算，本公司報經董事會決議通過後沖銷相關應收款項，惟仍會持續追索活動，因追索回收之金額則認列於損益。

本公司依「保險業資產評估及逾期放款催收款呆帳處理辦法」及準備矩陣二者評估結果孰高者衡量應收款項之備抵損失，114 年及 113 年 1 月 1 日至 9 月 30 日應收款項備抵損失之變動資訊如下：

#### 114 年 9 月 30 日

	12個月預期 信用損失 I	存續期間預 期信用損失 II	存續期間 預期信用 損失 III	依國際財務 報導準則第9 號規定提列 之減損	依「保險業資 產評估及逾 期放款催收 款呆帳處理 辦法」規定之 減損差異	合 計
期初餘額	\$ 1,415	\$ 6,861	\$ 21,509	\$ 29,785	\$ 17,125	\$ 46,910
加：本期提列（迴轉）	1,081	11,130	( 1,633)	10,578	225	10,803
期末餘額	<u>\$ 2,496</u>	<u>\$ 17,991</u>	<u>\$ 19,876</u>	<u>\$ 40,363</u>	<u>\$ 17,350</u>	<u>\$ 57,713</u>

#### 113 年 9 月 30 日

	12個月預期 信用損失 I	存續期間預 期信用損失 II	存續期間 預期信用 損失 III	依國際財務 報導準則第9 號規定提列 之減損	依「保險業資 產評估及逾 期放款催收 款呆帳處理 辦法」規定之 減損差異	合 計
期初餘額	\$ 3,076	\$ 8,229	\$ 20,069	\$ 31,374	\$ 4,845	\$ 36,219
加：本期（迴轉）提列	( 1,232)	( 615)	3,918	2,071	16,050	18,121
期末餘額	<u>\$ 1,844</u>	<u>\$ 7,614</u>	<u>\$ 23,987</u>	<u>\$ 33,445</u>	<u>\$ 20,895</u>	<u>\$ 54,340</u>

114 年及 113 年 9 月 30 日之備抵損失分別增加 10,803 仟元及增加 18,121 仟元，主要係 114 年 9 月 30 日應收款項中催收款之總帳面金額增加 115,473 仟元及 113 年 9 月 30 日應收款項中催收款之總帳面金額增加 130,495 仟元。

(二) 催收款及備抵損失

114 年 9 月 30 日之應收票據、應收保費及其他應收款中之催收款，已分別計提備抵損失 20 仟元、50,353 仟元及 47 仟元。

113 年 12 月 31 日之應收票據、應收保費及其他應收款中之催收款，已分別計提備抵損失 56 仟元、40,861 仟元及 297 仟元。

113 年 9 月 30 日之應收票據、應收保費及其他應收款中之催收款，已分別計提備抵損失 74 仟元、46,197 仟元及 1,005 仟元。

(三) 應收款項之帳齡分析

	114年9月30日	113年12月31日	113年9月30日
0~30 天	\$ 736,958	\$ 601,233	\$ 670,353
31~90 天	173,565	107,623	118,834
91~180 天	142,028	25,840	181,846
181~365 天	32,582	31,665	9,220
365 天以上	19,876	21,510	23,987
合 計	<u>\$ 1,105,009</u>	<u>\$ 787,871</u>	<u>\$ 1,004,240</u>

以上係以立帳日為基準進行帳齡分析。

八、透過損益按公允價值衡量之金融工具

	114年9月30日	113年12月31日	113年9月30日
強制透過損益按公允價值 衡量			
—國內上市（櫃）股票	\$ 59,661	\$ 41,986	\$ 76,942
—國內未上市（櫃） 股票	155,179	157,912	155,576
—基金與受益憑證	100,748	358,132	366,125
—國內金融債	961,572	959,816	959,161
—國內公司債	498,637	497,714	496,585
—國外金融債	190,228	203,044	221,530
	<u>\$ 1,966,025</u>	<u>\$ 2,218,604</u>	<u>\$ 2,275,919</u>

九、透過其他綜合損益按公允價值衡量之金融資產

	114年9月30日	113年12月31日	113年9月30日
透過其他綜合損益按公允價值衡量之權益工具投資	\$ 3,595,907	\$ 3,831,359	\$ 4,063,253
透過其他綜合損益按公允價值衡量之債務工具投資	1,180,490	1,358,395	1,411,539
抵繳存出保證金	( <u>569,218</u> )	( <u>566,156</u> )	( <u>568,914</u> )
	<u>\$ 4,207,179</u>	<u>\$ 4,623,598</u>	<u>\$ 4,905,878</u>

(一) 權益工具投資

	114年9月30日	113年12月31日	113年9月30日
<u>國內投資</u>			
上市（櫃）股票（註）	\$ 3,385,436	\$ 3,566,659	\$ 3,768,218
未上市（櫃）股票	<u>210,471</u>	<u>264,700</u>	<u>295,035</u>
	<u>\$ 3,595,907</u>	<u>\$ 3,831,359</u>	<u>\$ 4,063,253</u>

註：含普通股及特別股。

本公司依中長期策略目的投資，並預期透過長期投資獲利。本公司管理階層認為若將該等投資之短期公允價值波動列入損益，與前述長期投資規劃並不一致，因此選擇指定該等投資為透過其他綜合損益按公允價值衡量。

於 114 年及 113 年 1 月 1 日至 9 月 30 日，本公司調整投資部位以分散風險，而分別按公允價值 556,199 仟元及 557,249 仟元出售部分普通股，相關其他權益－透過其他綜合損益按公允價值衡量之金融資產未實現評價損益 216,636 仟元及 159,425 仟元則轉入保留盈餘。

本公司於 114 年及 113 年 7 月 1 日至 9 月 30 日與 114 年及 113 年 1 月 1 日至 9 月 30 日分別認列股利收入 96,419 仟元、138,541 仟元、141,052 仟元及 246,564 仟元，其中與期末已除列之投資有關之金額分別為 2,372 仟元、551 仟元、2,372 仟元及 2,051 仟元，與 114 年及 113 年 9 月 30 日仍持有者有關之金額分別為 94,047 仟元、137,990 仟元、138,680 仟元及 244,513 仟元。

(二) 債務工具投資

	114年9月30日	113年12月31日	113年9月30日
國內投資			
政府公債	\$ 569,218	\$ 566,156	\$ 568,914
金融債券	59,663	59,136	88,987
公司債	100,298	100,160	100,184
抵繳存出保證金 (附註十七)	( 569,218)	( 566,156)	( 568,914)
小計	<u>159,961</u>	<u>159,296</u>	<u>189,171</u>
國外投資			
金融債券	152,047	163,736	158,092
公司債	<u>299,264</u>	<u>469,207</u>	<u>495,362</u>
小計	<u>451,311</u>	<u>632,943</u>	<u>653,454</u>
合計	<u>\$ 611,272</u>	<u>\$ 792,239</u>	<u>\$ 842,625</u>

透過其他綜合損益按公允價值衡量之債務工具投資相關信用風險管理及減損評估資訊，請參閱附註十一。

十、按攤銷後成本衡量之金融資產

	114年9月30日	113年12月31日	113年9月30日
國內投資			
金融債券	\$ 650,000	\$ 650,000	\$ 650,000
公司債	2,299,599	2,297,994	2,097,459
國外投資			
公司債	<u>336,994</u>	<u>331,553</u>	<u>319,180</u>
	3,286,593	3,279,547	3,066,639
減：備抵損失	( 273)	( 537)	( 526)
	<u>\$ 3,286,320</u>	<u>\$ 3,279,010</u>	<u>\$ 3,066,113</u>

按攤銷後成本衡量之債務工具投資相關信用風險管理及減損評估資訊，請參閱附註十一。

# 十一、債務工具投資之信用風險管理

本公司投資之債務工具列為透過其他綜合損益按公允價值衡量之金融資產及按攤銷後成本衡量之金融資產：

114 年 9 月 30 日

	透過其他綜合 損益按公允 價值衡量	按攤銷後 成本衡量	合 計
總帳面金額	\$ 1,171,433	\$ 3,286,593	\$ 4,458,026
備抵損失	( 57)	( 273)	( 330)
攤銷後成本	1,171,376	<u>\$ 3,286,320</u>	4,457,696
公允價值調整	<u>9,114</u>		<u>9,114</u>
	1,180,490		4,466,810
抵繳存出保證金	( 569,218)		( 569,218)
	<u>\$ 611,272</u>		<u>\$ 3,897,592</u>

113 年 12 月 31 日

	透過其他綜合 損益按公允價 值 衡 量	按攤銷後 成本 衡 量	合 計
總帳面金額	\$ 1,369,222	\$ 3,279,547	\$ 4,648,769
備抵損失	( 115)	( 537)	( 652)
攤銷後成本	1,369,107	<u>\$ 3,279,010</u>	4,648,117
公允價值調整	( 10,712)		( 10,712)
	1,358,395		4,637,405
抵繳存出保證金	( 566,156)		( 566,156)
	<u>\$ 792,239</u>		<u>\$ 4,071,249</u>

113 年 9 月 30 日

	透過其他綜合 損益按公允 價 值 衡 量	按攤銷後 成本 衡 量	合 計
總帳面金額	\$ 1,411,884	\$ 3,066,639	\$ 4,478,523
備抵損失	( 186)	( 526)	( 712)
攤銷後成本	1,411,698	<u>\$ 3,066,113</u>	4,477,811
公允價值調整	( 159)		( 159)
	1,411,539		4,477,652
抵繳存出保證金	( 568,914)		( 568,914)
	<u>\$ 842,625</u>		<u>\$ 3,908,738</u>

本公司採行之政策係僅投資於信用評等為投資等級以上（含）且於減損評估屬信用風險低之債務工具。信用評等資訊由獨立評等機構提供。本公司持續追蹤外部評等資訊以監督所投資債務工具之信用風險變化，並同時檢視債券殖利率曲線及債務人重大訊息等其他資訊，以評估債務工具投資自原始認列後信用風險是否顯著增加。

本公司考量外部評等機構提供之各等級歷史違約損失率、債務人現時財務狀況與其所處產業之前景預測，以衡量債務工具投資之 12 個月預期信用損失或存續期間預期信用損失。本公司現行信用風險評等機制如下：

信用等級	定義	預期信用損失認列基礎
正 常	債務人之信用風險低或信用風險未顯著增加，且有充分能力清償合約現金流量	12個月預期信用損失
異 常	自原始認列後信用風險已顯著增加	存續期間預期信用損失（未信用減損）
違 約	已有信用減損證據或已認列信用減損損失	存續期間預期信用損失（已信用減損）
沖 銷	有證據顯示債務人面臨嚴重財務困難且本公司對回收無法合理預期	直接沖銷

各信用等級債務工具投資之總帳面金額及適用之預期信用損失率如下：

114 年 9 月 30 日

信用等級	預期信用損失率	114年9月30日 總帳面金額
正 常	0.0012%~0.0771%	\$ 4,458,026
異 常	(註)	-
違 約	(註)	-
沖 銷	(註)	-

113 年 12 月 31 日

信用等級	預期信用損失率	113年12月31日 總帳面金額
正 常	0.0025%~0.0705%	\$ 4,648,769
異 常	(註)	-
違 約	(註)	-
沖 銷	(註)	-

113 年 9 月 30 日

信用等級	預期信用損失率	113年9月30日
		總帳面金額
正常	0.0025%~0.1950%	\$ 4,478,523
異常	(註)	-
違約	(註)	-
沖銷	(註)	-

(註)：114 年 9 月 30 日暨 113 年 12 月 31 日及 9 月 30 日債務工具投資之信用等級皆屬正常，故不適用。

(一) 透過其他綜合損益按公允價值衡量之債務工具投資備抵損失變動資訊

	信用等級		
	正常	異常	違約
	(12個月預期信用損失)	(存續期間預期信用損失且未信用減損)	(存續期間預期信用損失且已信用減損)
114 年 1 月 1 日餘額	\$ 115	\$ -	\$ -
購入	1	-	-
除列	( 6)	-	-
匯率及其他變動	( 53)	-	-
114 年 9 月 30 日餘額	<u>\$ 57</u>	<u>\$ -</u>	<u>\$ -</u>
113 年 1 月 1 日餘額	\$ 227	\$ -	\$ -
除列	( 35)	-	-
匯率及其他變動	( 6)	-	-
113 年 9 月 30 日餘額	<u>\$ 186</u>	<u>\$ -</u>	<u>\$ -</u>

(二) 按攤銷成本衡量之債務工具投資備抵損失變動資訊

	信用等級		
	正常	異常	違約
	(12個月預期信用損失)	(存續期間預期信用損失且未信用減損)	(存續期間預期信用損失且已信用減損)
114 年 1 月 1 日餘額	\$ 537	\$ -	\$ -
購入新債務工具	8	-	-

(接次頁)

(承前頁)

	信	用	等	級
	正	異	常	違
	(12個月預期信用損失)	(存續期間預期信用損失且未信用減損)	(存續期間預期信用損失且已信用減損)	
除列	(\$ 9)	\$ -	\$ -	
匯率及其他變動	(263)	-	-	
114年9月30日餘額	<u>\$ 273</u>	<u>\$ -</u>	<u>\$ -</u>	
113年1月1日餘額	\$ 433	\$ -	\$ -	
購入新債務工具	40	-	-	
匯率及其他變動	53	-	-	
113年9月30日餘額	<u>\$ 526</u>	<u>\$ -</u>	<u>\$ -</u>	

## 十二、採用權益法之投資

	114年9月30日	113年12月31日	113年9月30日
投資關聯企業	<u>\$ 321,708</u>	<u>\$ 427,862</u>	<u>\$ 436,735</u>

### 個別不重大之關聯企業彙總資訊

公 司 名 稱	所 持 股 權 及 表 決 權 比 例	114年9月30日	113年12月31日	113年9月30日
文鼎創業投資股份有限公司	24.75%	24.75%	24.75%	24.75%
康暉電力股份有限公司	20.00%	20.00%	20.00%	20.00%
本公司享有之份額	114年7月1日至9月30日	113年7月1日至9月30日	114年1月1日至9月30日	113年1月1日至9月30日
繼續營業單位本期				
淨利(損)	\$ 6,276	(\$ 2,458)	(\$ 2,297)	\$ 74,115
其他綜合損益	-	-	-	-
綜合損益總額	<u>\$ 6,276</u>	<u>(\$ 2,458)</u>	<u>(\$ 2,297)</u>	<u>\$ 74,115</u>

文鼎創業投資股份有限公司於114年5月8日股東會決議減資退回股款39,501仟元。

康暉電力股份有限公司於113年3月收購其被投資公司股權，致其所有權權益之變動金額沖減保留盈餘，本公司針對該所有權權益之變動金額沖減保留盈餘7,145仟元。

上述關聯企業之業務性質、主要營業場所及公司註冊之國家資訊，請參閱附表一「被投資公司資訊、所在地區...等相關資訊」附表。

採用權益法之投資及本公司對其所享有之損益及其他綜合損益份額，除康暉電力股份有限公司係按未經會計師核閱之財務報告計算外，其餘係按各關聯企業同期間經會計師核閱之財務報告認列；惟本公司管理階層認為上述被投資公司財務報告未經會計師核閱，尚不致產生重大影響。

### 十三、其他金融資產－淨額

	114年9月30日	113年12月31日	113年9月30日
原始到期日超過三個月之			
定期存款	\$ 3,839,500	\$ 3,581,500	\$ 3,286,600
減：抵繳存出保證金（附註十七）	( <u>15,000</u> )	( <u>15,000</u> )	( <u>15,000</u> )
	<u>\$ 3,824,500</u>	<u>\$ 3,566,500</u>	<u>\$ 3,271,600</u>

### 十四、投資性不動產

	114年9月30日	113年12月31日	113年9月30日
已完工投資性不動產	\$ 2,158,142	\$ 2,205,518	\$ 2,207,332
使用權資產	<u>1,577</u>	<u>2,084</u>	<u>2,252</u>
	<u>\$ 2,159,719</u>	<u>\$ 2,207,602</u>	<u>\$ 2,209,584</u>

	土	地	房屋及建築	使用權資產	合	計
<u>成 本</u>						
113年1月1日餘額	\$ 2,054,273	\$ 451,672	\$ 33,518	\$ 2,539,463		
增 添	-	2,744	-	2,744		
本期減少	-	( <u>47,667</u> )	( <u>30,139</u> )	( <u>77,806</u> )		
113年9月30日餘額	<u>\$ 2,054,273</u>	<u>\$ 406,749</u>	<u>\$ 3,379</u>	<u>\$ 2,464,401</u>		
<u>累計折舊</u>						
113年1月1日餘額	\$ -	\$ 291,007	\$ 27,213	\$ 318,220		
折舊費用	-	10,350	4,053	14,403		
本期減少	-	( <u>47,667</u> )	( <u>30,139</u> )	( <u>77,806</u> )		
113年9月30日餘額	<u>\$ -</u>	<u>\$ 253,690</u>	<u>\$ 1,127</u>	<u>\$ 254,817</u>		
113年9月30日淨額	<u>\$ 2,054,273</u>	<u>\$ 153,059</u>	<u>\$ 2,252</u>	<u>\$ 2,209,584</u>		

（接次頁）

(承前頁)

	土	地	房屋及建築	使用權資產	合	計
成 本						
114 年 1 月 1 日餘額	\$ 2,054,273		\$ 408,558	\$ 3,379	\$ 2,466,210	
增 添	-		706	-	706	
轉出至不動產及設備	( 37,683)		( 14,328)	-	( 52,011)	
114 年 9 月 30 日餘額	<u>\$ 2,016,590</u>		<u>\$ 394,936</u>	<u>\$ 3,379</u>	<u>\$ 2,414,905</u>	
累計折舊						
114 年 1 月 1 日餘額	\$ -		\$ 257,313	\$ 1,295	\$ 258,608	
折舊費用	-		6,805	507	7,312	
轉出至不動產及設備	-		( 10,734)	-	( 10,734)	
114 年 9 月 30 日餘額	<u>\$ -</u>		<u>\$ 253,384</u>	<u>\$ 1,802</u>	<u>\$ 255,186</u>	
114 年 9 月 30 日淨額	<u>\$ 2,016,590</u>		<u>\$ 141,552</u>	<u>\$ 1,577</u>	<u>\$ 2,159,719</u>	

投資性不動產係以直線基礎按下列耐用年限提折舊：

房屋及建築	55 至 60 年
使用權資產	5 年

投資性不動產於 113 年及 112 年 12 月 31 日之公允價值分別為 5,194,241 仟元及 5,146,467 仟元。公允價值係分別由獨立評價公司國泰不動產估價師聯合事務所及歐亞不動產估價師聯合事務所於各資產負債表日以第 3 等級輸入值衡量。該評價係依不動產估價技術規則採市場比較法、收益法、土地開發分析法或成本法等估價方法予以評估，所採用之重要不可觀察輸入值係折現率，分別為 1.55%~7.97%及 1.44%~7.85%，經本公司管理階層評估，相較於 114 年及 113 年 9 月 30 日之公允價值並無重大變動。

本公司於 113 年 9 月 14 日處分投資性不動產新北市新莊區中正路 617、619、621 號及 621 號 2 樓建物價款合計為 23,796 仟元（扣除稅費用後），處分利益為 23,796 仟元，帳列於營業收入－投資性不動產損益項下。

以營業租賃出租投資性不動產之未來將收取之租賃給付總額如下：

	114年9月30日	113年12月31日	113年9月30日
第1年	\$ 123,866	\$ 126,329	\$ 120,506
第2年	119,667	118,603	98,431
第3年	97,618	108,784	82,795
第4年	94,024	89,811	65,954
第5年	82,671	86,347	64,687
超過5年	225,836	268,558	148,781
	<u>\$ 743,682</u>	<u>\$ 798,432</u>	<u>\$ 581,154</u>

#### 十五、不動產及設備

	自有土地	建築物及 附屬設備	電腦設備	交通及 運輸設備	其他設備	租賃權益 改良	合計
<u>成本</u>							
113年1月1日餘額	\$ 261,774	\$ 170,077	\$ 51,445	\$ 5,623	\$ 8,535	\$ 9,168	\$ 506,622
增添	-	-	1,235	-	750	50	2,035
處分	-	-	( 998 )	( 2,038 )	( 417 )	-	( 3,453 )
113年9月30日餘額	<u>\$ 261,774</u>	<u>\$ 170,077</u>	<u>\$ 51,682</u>	<u>\$ 3,585</u>	<u>\$ 8,868</u>	<u>\$ 9,218</u>	<u>\$ 505,204</u>
<u>累計折舊</u>							
113年1月1日餘額	\$ -	\$ 107,866	\$ 20,151	\$ 3,665	\$ 3,897	\$ 6,684	\$ 142,263
折舊費用	-	2,731	7,588	346	879	705	12,249
處分	-	-	( 998 )	( 757 )	( 417 )	-	( 2,172 )
113年9月30日餘額	<u>\$ -</u>	<u>\$ 110,597</u>	<u>\$ 26,741</u>	<u>\$ 3,254</u>	<u>\$ 4,359</u>	<u>\$ 7,389</u>	<u>\$ 152,340</u>
113年9月30日淨額	<u>\$ 261,774</u>	<u>\$ 59,480</u>	<u>\$ 24,941</u>	<u>\$ 331</u>	<u>\$ 4,509</u>	<u>\$ 1,829</u>	<u>\$ 352,864</u>
<u>成本</u>							
114年1月1日餘額	\$ 261,774	\$ 170,271	\$ 54,475	\$ 812	\$ 8,898	\$ 9,218	\$ 505,448
增添	1,915,583	97,734	7,779	-	381	-	2,021,477
處分	-	-	( 702 )	( 39 )	( 192 )	-	( 933 )
自投資性不動產轉入	37,683	14,328	-	-	-	-	52,011
114年9月30日餘額	<u>\$ 2,215,040</u>	<u>\$ 282,333</u>	<u>\$ 61,552</u>	<u>\$ 773</u>	<u>\$ 9,087</u>	<u>\$ 9,218</u>	<u>\$ 2,578,003</u>
<u>累計折舊</u>							
114年1月1日餘額	\$ -	\$ 111,515	\$ 26,353	\$ 509	\$ 4,603	\$ 7,586	\$ 150,566
折舊費用	-	7,006	8,413	77	936	534	16,966
處分	-	-	( 702 )	( 39 )	( 192 )	-	( 933 )
自投資性不動產轉入	-	10,734	-	-	-	-	10,734
114年9月30日餘額	<u>\$ -</u>	<u>\$ 129,255</u>	<u>\$ 34,064</u>	<u>\$ 547</u>	<u>\$ 5,347</u>	<u>\$ 8,120</u>	<u>\$ 177,333</u>
114年9月30日淨額	<u>\$ 2,215,040</u>	<u>\$ 153,078</u>	<u>\$ 27,488</u>	<u>\$ 226</u>	<u>\$ 3,740</u>	<u>\$ 1,098</u>	<u>\$ 2,400,670</u>

本公司於114年8月27日董事會決議通過以2,000,000仟元購買台北市大同區承德路三段210號全棟不動產作為自用，於114年9月3日與森羅投資有限公司簽訂不動產買賣契約，並於114年9月24日完成不動產點交及過戶。

折舊費用係以直線基礎按下列耐用年數計提：

建築物	55 年
附屬設備	
輸電設備	15 年
電信設備	3 至 10 年
消防設備	5 年
電腦設備	3 至 10 年
交通及運輸設備	5 年
其他設備	3 至 10 年
租賃權益改良	7 年

## 十六、租賃協議

### (一) 使用權資產

	建築物	運輸設備	合計
<u>成本</u>			
113 年 1 月 1 日餘額	\$ 84,053	\$ 9,772	\$ 93,825
增 添	3,060	5,546	8,606
本期減少	( 5,215 )	( 3,176 )	( 8,391 )
113 年 9 月 30 日餘額	<u>\$ 81,898</u>	<u>\$ 12,142</u>	<u>\$ 94,040</u>
<u>累計折舊</u>			
113 年 1 月 1 日餘額	\$ 33,968	\$ 4,567	\$ 38,535
折舊費用	17,248	2,474	19,722
本期減少	( 5,215 )	( 2,910 )	( 8,125 )
113 年 9 月 30 日餘額	<u>\$ 46,001</u>	<u>\$ 4,131</u>	<u>\$ 50,132</u>
113 年 9 月 30 日淨額	<u>\$ 35,897</u>	<u>\$ 8,011</u>	<u>\$ 43,908</u>
<u>成本</u>			
114 年 1 月 1 日餘額	\$ 82,265	\$ 12,142	\$ 94,407
增 添	25,007	385	25,392
本期減少	( 18,966 )	( 1,830 )	( 20,796 )
114 年 9 月 30 日餘額	<u>\$ 88,306</u>	<u>\$ 10,697</u>	<u>\$ 99,003</u>
<u>累計折舊</u>			
114 年 1 月 1 日餘額	\$ 47,645	\$ 4,994	\$ 52,639
折舊費用	16,437	2,471	18,908
本期減少	( 18,966 )	( 1,830 )	( 20,796 )
114 年 9 月 30 日餘額	<u>\$ 45,116</u>	<u>\$ 5,635</u>	<u>\$ 50,751</u>
114 年 9 月 30 日淨額	<u>\$ 43,190</u>	<u>\$ 5,062</u>	<u>\$ 48,252</u>

本公司所承租之土地以營業租賃方式轉租，相關使用權資產列報為投資性不動產，請參閱附註十四。上述使用權資產相關金額，未包含符合投資性不動產定義之使用權資產。

(二) 租賃負債

	114年9月30日	113年12月31日	113年9月30日
租賃負債帳面金額	<u>\$ 50,298</u>	<u>\$ 44,598</u>	<u>\$ 46,553</u>
	114年7月1日 至9月30日	113年7月1日 至9月30日	114年1月1日 至9月30日
租賃負債之利息費用	<u>\$ 384</u>	<u>\$ 346</u>	<u>\$ 1,022</u>
	113年1月1日 至9月30日		<u>\$ 1,202</u>

租賃負債之折現率如下：

	114年9月30日	113年12月31日	113年9月30日
土地	2.992%	2.992%	2.992%
建築物	2.366%~3.244%	2.366%~3.244%	2.366%~3.244%
運輸設備	2.867%~3.244%	2.616%~3.244%	2.616%~3.244%

(三) 重要承租活動及條款

本公司承租土地及建築物，租賃期間為 1~8 年。於租賃期間終止時，本公司對所租賃之土地並無優惠承購權。

(四) 其他租賃資訊

	114年7月1日 至9月30日	113年7月1日 至9月30日	114年1月1日 至9月30日	113年1月1日 至9月30日
短期租賃費用	<u>\$ 158</u>	<u>\$ 2</u>	<u>\$ 441</u>	<u>\$ 45</u>
低價值資產租賃費用	<u>\$ -</u>	<u>\$ -</u>	<u>\$ 5</u>	<u>\$ 5</u>
租賃之現金（流出）總額			<u>(\$ 21,139)</u>	<u>(\$ 26,724)</u>

十七、存出保證金

	114年9月30日	113年12月31日	113年9月30日
存出保證金			
保險業保證金	\$ 569,218	\$ 566,156	\$ 568,914
訴訟保證金	2,960	2,960	2,960
其他	<u>102,754</u>	<u>99,193</u>	<u>91,487</u>
	<u>\$ 674,932</u>	<u>\$ 668,309</u>	<u>\$ 663,361</u>

(一) 依據保險法第一四一條及第一四二條規定，保險業應按實收資本額提繳百分之十五之保險業保證金於國庫，且此項保證金非俟宣告停業並依法完成清算後，不予發還。本公司以政府公債抵繳之。

(二) 本公司 114 年 9 月 30 日暨 113 年 12 月 31 日及 9 月 30 日分別以下列資產抵繳作為訴訟及其他保證之用。

	114年9月30日	113年12月31日	113年9月30日
其他金融資產			
一定期存款	\$ 15,000	\$ 15,000	\$ 15,000
現金及約當現金	<u>90,714</u>	<u>87,153</u>	<u>79,447</u>
	<u>\$ 105,714</u>	<u>\$ 102,153</u>	<u>\$ 94,447</u>

#### 十八、負債準備

	114年9月30日	113年12月31日	113年9月30日
淨確定福利負債	<u>\$ 36,997</u>	<u>\$ 40,229</u>	<u>\$ 51,243</u>

確定福利計畫相關退休金費用係以 113 年及 112 年 12 月 31 日精算決定之退休金成本率在各期間分別認列於下列項目：

	114年7月1日 至9月30日	113年7月1日 至9月30日	114年1月1日 至9月30日	113年1月1日 至9月30日
營業費用	<u>\$ 405</u>	<u>\$ 440</u>	<u>\$ 1,213</u>	<u>\$ 1,320</u>

#### 十九、再保險合約資產及保險負債

	114年9月30日	113年12月31日	113年9月30日
應攤回再保賠款與給付	\$ 59,901	\$ 59,789	\$ 209,265
減：備抵損失	( <u>300</u> )	( <u>299</u> )	( <u>1,046</u> )
	<u>\$ 59,601</u>	<u>\$ 59,490</u>	<u>\$ 208,219</u>
應收再保往來款項	\$ 124,220	\$ 176,585	\$ 128,228
應收再保往來款項－催收款	1,605	3,412	3,854
減：備抵損失	( <u>12,687</u> )	( <u>5,582</u> )	( <u>6,637</u> )
	<u>\$ 113,138</u>	<u>\$ 174,415</u>	<u>\$ 125,445</u>
再保險準備資產－淨額			
分出未滿期保費準備	\$ 1,400,802	\$ 997,259	\$ 1,214,723
分出賠款準備	2,027,119	1,677,095	1,633,360
減：累計減損	( <u>17</u> )	( <u>25</u> )	( <u>25</u> )
	<u>\$ 3,427,904</u>	<u>\$ 2,674,329</u>	<u>\$ 2,848,058</u>

(接次頁)

(承前頁)

	114年9月30日	113年12月31日	113年9月30日
保險負債			
未滿期保費準備	\$ 4,628,517	\$ 4,126,243	\$ 4,341,759
賠款準備	4,909,903	4,571,316	4,443,883
特別準備	2,169,670	2,120,413	2,096,040
保費不足準備	<u>14,615</u>	<u>7,033</u>	<u>8,846</u>
	<u>\$ 11,722,705</u>	<u>\$ 10,825,005</u>	<u>\$ 10,890,528</u>

(一) 應攤回再保賠款與給付

於決定應攤回再保賠款與給付可回收性時，本公司考量應攤回再保賠款與給付自原始授信日至資產負債表日信用品質之任何改變。本公司係依「保險業資產評估及逾期放款催收款呆帳處理辦法」認列備抵損失，並針對應攤回再保賠款與給付逾清償期九個月者轉入催收款項。

係與保險同業間因分出再保業務發生之相互往來之款項，故信用風險之集中度有限。

(二) 應收再保往來款項

於決定應收再保往來款項可回收性時，本公司考量應收再保往來款項自原始授信日至資產負債表日信用品質之任何改變。本公司係依「保險業資產評估及逾期放款催收款呆帳處理辦法」認列備抵損失，並針對應收再保往來款項逾清償期九個月者轉入催收款項。

係與保險同業間因分出入再保業務發生之相互往來之款項，故信用風險之集中度有限。

(三) 應攤回再保賠款與給付及應收再保往來款項之備抵損失變動資訊如下：

	個 別 評 估 減 損 損 失	群 組 評 估 減 損 損 失	合 計
113 年 1 月 1 日 餘 額	\$ 12,288	\$ 6,158	\$ 18,446
加：本期迴轉	( 8,866 )	( 1,897 )	( 10,763 )
113 年 9 月 30 日 餘 額	<u>\$ 3,422</u>	<u>\$ 4,261</u>	<u>\$ 7,683</u>

(接次頁)

(承前頁)

	個 別 評 估 減 損 損 失	群 組 評 估 減 損 損 失	合 計
114 年 1 月 1 日 餘 額	\$ 2,082	\$ 3,799	\$ 5,881
加：本期（迴轉）提列	( 989)	8,095	7,106
114 年 9 月 30 日 餘 額	\$ 1,093	\$ 11,894	\$ 12,987

本公司對該等應收款項餘額並未持有任何擔保品。

#### (四) 催收款之備抵損失

114 年 9 月 30 日之應收再保往來款項業已評估其減損或無法收回之金額，已計提備抵損失 1,093 仟元。

113 年 12 月 31 日之應收再保往來款項業已評估其減損或無法收回之金額，已計提備抵損失 2,082 仟元。

113 年 9 月 30 日之應收再保往來款項業已評估其減損或無法收回之金額，已計提備抵損失 3,422 仟元。

#### (五) 再保險準備資產及保險負債

114 年 1 月 1 日至 9 月 30 日再保險準備資產及保險負債增減變動：

	114年1月1日	本 期 提 存	本 期 收 回	其 他	114年9月30日
再保險準備資產－淨額					
分出未滿期保費準備					
總 額	\$ 997,259	\$ 1,294,363	\$ 890,820	\$ -	\$ 1,400,802
認列減損損失	-	-	-	-	-
	<u>997,259</u>	<u>1,294,363</u>	<u>890,820</u>	<u>-</u>	<u>1,400,802</u>
分出賠款準備					
已報未付	1,263,576	1,601,855	1,263,576	-	1,601,855
未 報	413,519	425,264	413,519	-	425,264
認列減損損失	( 25)	-	-	8	( 17)
	<u>1,677,070</u>	<u>2,027,119</u>	<u>1,677,095</u>	<u>8</u>	<u>2,027,102</u>
再保險準備資產合計	<u>\$ 2,674,329</u>	<u>\$ 3,321,482</u>	<u>\$ 2,567,915</u>	<u>\$ 8</u>	<u>\$ 3,427,904</u>
保險負債					
未滿期保費準備	\$ 4,126,243	\$ 4,205,553	\$ 3,703,279	\$ -	\$ 4,628,517
賠款準備					
已報未付	3,392,743	3,709,403	3,392,743	-	3,709,403
未 報	1,178,573	1,200,500	1,178,573	-	1,200,500
	<u>4,571,316</u>	<u>4,909,903</u>	<u>4,571,316</u>	<u>-</u>	<u>4,909,903</u>
特別準備					
重大事故特別準備	134,727	764	-	-	135,491
危險變動特別準備	588,650	-	-	-	588,650
其他特別準備	1,397,036	48,493	-	-	1,445,529
	<u>2,120,413</u>	<u>49,257</u>	<u>-</u>	<u>-</u>	<u>2,169,670</u>
保費不足準備	7,033	14,615	7,033	-	14,615
保險負債合計	<u>\$ 10,825,005</u>	<u>\$ 9,179,328</u>	<u>\$ 8,281,628</u>	<u>\$ -</u>	<u>\$ 11,722,705</u>

113 年 1 月 1 日至 9 月 30 日再保險準備資產及保險負債增減變動：

	113年1月1日	本 期 提 存	本 期 收 回	其 他	113年9月30日
再保險準備資產—淨額					
分出未滿期保費準備					
總 額	\$ 963,980	\$ 1,118,067	\$ 867,324	\$ -	\$ 1,214,723
認列減損損失	-	-	-	-	-
	<u>963,980</u>	<u>1,118,067</u>	<u>867,324</u>	<u>-</u>	<u>1,214,723</u>
分出賠款準備					
已報未付	767,884	1,231,937	767,884	-	1,231,937
未 報	380,961	401,423	380,961	-	401,423
認列減損損失	( 25 )	-	-	-	( 25 )
	<u>1,148,820</u>	<u>1,633,360</u>	<u>1,148,845</u>	<u>-</u>	<u>1,633,335</u>
再保險準備資產合計	<u>\$ 2,112,800</u>	<u>\$ 2,751,427</u>	<u>\$ 2,016,169</u>	<u>\$ -</u>	<u>\$ 2,848,058</u>
保險負債					
未滿期保費準備	\$ 3,999,981	\$ 3,953,931	\$ 3,612,153	\$ -	\$ 4,341,759
賠款準備					
已報未付	2,642,977	3,295,627	2,642,977	-	3,295,627
未 報	1,076,885	1,148,256	1,076,885	-	1,148,256
	<u>3,719,862</u>	<u>4,443,883</u>	<u>3,719,862</u>	<u>-</u>	<u>4,443,883</u>
特別準備					
重大事故特別準備	153,734	-	6,068	-	147,666
危險變動特別準備	599,144	-	2,198	-	596,946
其他特別準備	1,314,027	44,340	6,939	-	1,351,428
	<u>2,066,905</u>	<u>44,340</u>	<u>15,205</u>	<u>-</u>	<u>2,096,040</u>
保費不足準備	6,340	8,846	6,340	-	8,846
保險負債合計	<u>\$ 9,793,088</u>	<u>\$ 8,451,000</u>	<u>\$ 7,353,560</u>	<u>\$ -</u>	<u>\$ 10,890,528</u>

本公司於 114 年及 113 年 1 月 1 日至 9 月 30 日適用或未適用「強化財產保險業巨災準備金應注意事項」、「強化住宅地震保險共保組織會員準備金應注意事項」及「財產保險業經營核能保險提存之各種準備金規範」之影響彙總如下：

114 年 1 月 1 日至 9 月 30 日

	本 期 淨 利	每 股 盈 餘	負 債 總 額	權 益
適用金額	\$ 934,061	\$ 2.75	\$ 14,921,703	\$ 11,529,229
未適用金額	934,672	2.75	13,967,258	12,329,916
影 響 數	( \$ 611 )	\$ -	\$ 954,445	( \$ 800,687 )

113 年 1 月 1 日至 9 月 30 日

	本 期 淨 利	每 股 盈 餘	負 債 總 額	權 益
適用金額	\$ 987,813	\$ 2.73	\$ 12,713,617	\$ 12,168,606
未適用金額	981,200	2.71	11,738,700	12,985,670
影 響 數	\$ 6,613	\$ 0.02	\$ 974,917	( \$ 817,064 )

## 二十、權益

### (一) 股本

#### 普通股

	114年9月30日	113年12月31日	113年9月30日
額定股數(仟股)	<u>600,000</u>	<u>600,000</u>	<u>600,000</u>
額定股本	<u>\$ 6,000,000</u>	<u>\$ 6,000,000</u>	<u>\$ 6,000,000</u>
已發行且已收足股款之 股數(仟股)	<u>253,540</u>	<u>362,200</u>	<u>362,200</u>
已發行股本	<u>\$ 2,535,403</u>	<u>\$ 3,622,004</u>	<u>\$ 3,622,004</u>

本公司於 114 年 5 月 29 日股東會決議辦理現金減資退還股款，銷除已發行股份 108,660 仟股，減資比例為 30%。上述現金減資案業經臺灣證券交易所於 114 年 8 月 1 日申報生效，減資基準日為 114 年 8 月 5 日，並已辦妥變更登記，截至 114 年 9 月 30 日，現金減資退還款尚未支付，應付減資退還款 1,086,601 仟元帳列其他應付款項下。

### (二) 資本公積

	114年9月30日	113年12月31日	113年9月30日
<u>得用以彌補虧損、發放</u> <u>現金或撥充股本</u>			
股票發行溢價	\$ 1,915	\$ 1,915	\$ 1,915
庫藏股票交易	97,047	97,047	97,047
其他	<u>2</u>	<u>2</u>	<u>-</u>
	<u>\$ 98,964</u>	<u>\$ 98,964</u>	<u>\$ 98,962</u>

此類資本公積得用以彌補虧損，亦得於公司無虧損時，用以發放現金或撥充股本，惟撥充股本時每年以實收股本之一定比率為限。

### (三) 保留盈餘及股利政策

依本公司章程之盈餘分派政策規定，年度決算後有盈餘時，應先彌補歷年虧損及依法完納一切稅捐後，先提 20% 為法定盈餘公積，但法定盈餘公積，已達本公司實收資本額時，不在此限，並依法提列或迴轉特別盈餘公積後，如尚有餘額，得併同期初累積未分配盈餘數及當年度未分配盈餘調整數額，由董事會擬定盈餘分配案，提請股東會決定之。本公司章程規定之員工及董事酬勞分派政策，參閱附註二一(八)「員工酬勞及董事酬勞」。

本公司係屬財產保險業，由於保險市場開放後之競爭激烈，為考量公司承保能力與清償能力之強化、未來資金需求及長期財務規劃，並為適度滿足股東對現金流入之需求，董事會擬定當年盈餘分配案時，採穩定、平衡之股利政策，酌予調整股票股利及現金股利之發放百分比。而現金股利以不低於股利總數之百分之十，但若現金股利每股低於 0.1 元，則得改以股票股利發放。

另依 98 年 12 月 28 日金管保財字第 09802513192 號修正「保險業各種準備金提存辦法」，100 年 1 月 1 日起保險業之重大事故特別準備及危險變動特別準備每年新增提存數，以當年度年底為提列特別盈餘公積之入帳時點，故此部分之盈餘不得分配或做其他用途，截至 114 年及 113 年 9 月 30 日止淨提存數分別為 284,557 仟元及 158,589 仟元，113 年 12 月 31 日之淨提存數為 214,632 仟元。

法定盈餘公積應提撥至其餘額達公司實收股本總額時為止，法定盈餘公積得用以彌補虧損。公司無虧損時，法定盈餘公積超過實收股本總額 25% 之部分除得撥充股本外，尚得以現金分配。另本公司依金管保財字第 10202501991 號「保險業擬依公司法第二百四十一條規定將法定盈餘公積及資本公積按股東原有股份之比例發給現金者應符合資格條件」之規定，為強化清償能力與健全公司經營，法定盈餘公積及資本公積除符合上述規定外，另需符合下列規定並於股東會前經金融監督管理委員會核准後，才可依公司法第二百四十一條規定將法定盈餘公積及資本公積按股東原有股份之比例發給現金。

金管保財字第 10202501991 號之規定如下：

1. 依保險法第一百四十五條之一第一項規定提列之法定盈餘公積已達資本總額或基金總額。
2. 最近一期自有資本與風險資本比率，於扣除現金盈餘分配及以資本公積發給之現金及法定盈餘公積發給之現金後，達百分之二百五十。
3. 最近年度及半年度（申請日期逾年度六個月者）財務報告均經會計師查核簽證出具無保留意見。

4. 最近年度及半年度（申請日期逾年度六個月者）已依會計師在查核簽證時所出具之內部控制改進建議書之建議確實改進。
5. 最近一年內無遭主管機關核處罰鍰超過新臺幣壹佰萬元之處分。但其違法情事已獲具體改善並經主管機關認可者，不在此限。
6. 財務業務健全具清償能力。
7. 無虧損及累積虧損情形，且無其他事實顯示有重大內部控制缺失或有礙健全經營業務之虞。

本公司 113 及 112 年度盈餘分配案如下：

	盈 餘 分 配 案		每 股 股 利 ( 元 )	
	113年度	112年度	113年度	112年度
法定盈餘公積	\$ 261,968	\$ 214,812		
特別盈餘公積	224,190	303,130		
現金股利	724,401	470,861	\$ 2.0	\$ 1.3

本公司於 114 年 5 月 29 日及 113 年 5 月 31 日舉行股東常會，分別決議通過 113 及 112 年度盈餘分配。

#### (四) 特別盈餘公積

114 年及 113 年 1 月 1 日至 9 月 30 日特別盈餘公積之變動如下：

	特 別 準 備	首 次 採 用 I F R S 會 計 準 則 應 提 列 數	金 融 科 技 員 工 轉 型 特 別 盈 餘 公 積	個 人 旅 遊 平 安 保 險 特 別 盈 餘 公 積	合 計
113 年 1 月 1 日餘額	\$ 2,693,460	\$ 652,606	\$ 306	\$ 12,337	\$ 3,358,709
本期提列	-	-	-	-	-
本期收回	( 9,803 )	-	-	-	( 9,803 )
113 年 9 月 30 日餘額	<u>\$ 2,683,657</u>	<u>\$ 652,606</u>	<u>\$ 306</u>	<u>\$ 12,337</u>	<u>\$ 3,348,906</u>
114 年 1 月 1 日餘額	\$ 2,908,092	\$ 652,606	\$ -	\$ 22,201	\$ 3,582,899
本期提列	-	-	-	-	-
本期收回	( 18,734 )	-	-	-	( 18,734 )
114 年 9 月 30 日餘額	<u>\$ 2,889,358</u>	<u>\$ 652,606</u>	<u>\$ -</u>	<u>\$ 22,201</u>	<u>\$ 3,564,165</u>

本公司於首次採用 IFRS 會計準則時，帳列未實現重估增值之金額為 698,510 仟元，已予以提列相同數額之特別盈餘公積。截至報告日止處分不動產及設備，將原針對該土地未實現重估增值提列之特別盈餘公積 45,904 仟元予以迴轉。

首次採用 IFRS 會計準則因土地以外之投資性不動產所提列之特別盈餘公積，得於使用期間逐期迴轉。因土地所提列之特別盈餘公積，得於處分或重分類時迴轉。於分派盈餘時，尚應就報導期間結束日帳列其他股東權益減項淨額與首次採用 IFRS 會計準則所提列之特別盈餘公積之差額補提列特別盈餘公積。嗣後其他股東權益減項餘額有迴轉時，得就迴轉部分分派盈餘。

依據 105 年 7 月 13 日金管保財字第 10502066461 號函規定，為因應金融科技發展趨勢，協助保險業員工轉型及保障員工權益，保險業應於分派 105 至 107 年會計年度盈餘時，應就可供分派盈餘，以稅後盈餘之 0.5% 至 1% 範圍內，提列特別盈餘公積。依據 108 年 7 月 30 日金管保財字第 10804932431 號令規定，保險業自 108 會計年度起，於支用相關費用時，得就相同數額自 105 至 107 會計年度盈餘提列之特別盈餘公積餘額範圍內迴轉。

依據 109 年 10 月 29 日金管保財字第 10904939031 號令規定，為健全保險業財務結構，保險業於每年營業年度終了，應按「個人投保旅行平安保險意外死亡及失能給付標準費率表」，就該年度銷售之個人旅行平安保險意外死亡及失能給付保單，依其保險金額及保險日數計得之保費收入合計金額之百分之十，扣除名目稅率百分之二十後之餘額，提列於特別盈餘公積。

#### (五) 其他權益

##### 透過其他綜合損益按公允價值衡量之金融資產未實現評價損益

	114年1月1日 至9月30日	113年1月1日 至9月30日
期初餘額	<u>\$ 523,618</u>	<u>\$ 280,309</u>
當期產生		
未實現損益		
債務工具	19,884	33,851
權益工具	114,297	435,233
債務工具備抵損失之調整	( 58)	( 41)
本期其他綜合損益	<u>134,123</u>	<u>469,043</u>
處分權益工具累計損益移轉至		
保留盈餘	( 216,636)	( 159,425)
期末餘額	<u>\$ 441,105</u>	<u>\$ 589,927</u>

## 二一、繼續營業單位淨利

### (一) 透過損益按公允價值衡量之金融資產及負債損益

	114年7月1日 至9月30日	113年7月1日 至9月30日	114年1月1日 至9月30日	113年1月1日 至9月30日
處分損益	\$ -	\$ 10,087	(\$ 12,010)	\$ 23,832
股息紅利	2,636	2,862	5,460	6,277
評價損益				
權益工具	2,021	10,547	( 41,657)	12,586
債務工具	<u>2,031</u>	<u>16,313</u>	<u>10,534</u>	<u>( 8,771)</u>
	<u>\$ 6,688</u>	<u>\$ 39,809</u>	<u>(\$ 37,673)</u>	<u>\$ 33,924</u>

### (二) 除列按攤銷後成本衡量之金融資產淨損益

	114年7月1日 至9月30日	113年7月1日 至9月30日	114年1月1日 至9月30日	113年1月1日 至9月30日
處分損益	<u>(\$ 3,778)</u>	<u>\$ -</u>	<u>(\$ 7,653)</u>	<u>\$ -</u>

### (三) 透過其他綜合損益按公允價值衡量之金融資產之已實現損益

	114年7月1日 至9月30日	113年7月1日 至9月30日	114年1月1日 至9月30日	113年1月1日 至9月30日
處分損益	\$ -	\$ -	(\$ 2,792)	(\$ 35,488)
股息紅利	<u>96,419</u>	<u>138,541</u>	<u>141,052</u>	<u>246,564</u>
	<u>\$ 96,419</u>	<u>\$ 138,541</u>	<u>\$ 138,260</u>	<u>\$ 211,076</u>

### (四) 投資性不動產損益

	114年7月1日 至9月30日	113年7月1日 至9月30日	114年1月1日 至9月30日	113年1月1日 至9月30日
投資性不動產租金收入	\$ 31,669	\$ 33,858	\$ 93,196	\$ 100,696
投資性不動產處分損益	-	23,796	-	23,796
投資性不動產之直接 營運費用	<u>( 6,227)</u>	<u>( 9,622)</u>	<u>( 18,707)</u>	<u>( 26,828)</u>
	<u>\$ 25,442</u>	<u>\$ 48,032</u>	<u>\$ 74,489</u>	<u>\$ 97,664</u>

### (五) 投資之預期信用減損損失及迴轉利益

	114年7月1日 至9月30日	113年7月1日 至9月30日	114年1月1日 至9月30日	113年1月1日 至9月30日
透過其他綜合損益按 公允價值衡量之債務 工具投資	\$ -	\$ -	\$ 58	\$ 41
按攤銷後成本衡量之 金融資產	<u>3</u>	<u>( 16)</u>	<u>264</u>	<u>( 93)</u>
	<u>\$ 3</u>	<u>(\$ 16)</u>	<u>\$ 322</u>	<u>(\$ 52)</u>

(六) 外幣兌換（損）益

	114年7月1日 至9月30日	113年7月1日 至9月30日	114年1月1日 至9月30日	113年1月1日 至9月30日
投資兌換（損）益	\$ 15,696	(\$ 26,179)	(\$ 119,463)	\$ 59,138
其他兌換（損）益	<u>3,018</u>	<u>1,222</u>	<u>( 7,836)</u>	<u>13,982</u>
	<u>\$ 18,714</u>	<u>(\$ 24,957)</u>	<u>(\$ 127,299)</u>	<u>\$ 73,120</u>

(七) 本期發生之員工福利、折舊及攤銷費用功能別彙總表

	114年1月1日至9月30日			113年1月1日至9月30日		
	屬於營業成本者	屬於營業費用者	合計	屬於營業成本者	屬於營業費用者	合計
員工福利費用	\$ 188,240	\$ 793,092	\$ 981,332	\$ 190,937	\$ 710,335	\$ 901,272
薪資費用	188,240	648,910	837,150	190,937	572,671	763,608
勞健保費用	-	57,958	57,958	-	55,079	55,079
退休金費用	-	24,933	24,933	-	24,231	24,231
董事酬金	-	51,666	51,666	-	49,905	49,905
其他員工福利費用	-	9,625	9,625	-	8,449	8,449
折舊費用－不動產及設備	-	16,966	16,966	-	12,249	12,249
折舊費用－投資性不動產	7,312	-	7,312	14,403	-	14,403
折舊費用－使用權資產	-	18,908	18,908	-	19,722	19,722
攤銷費用	-	5,378	5,378	-	5,784	5,784

	114年7月1日至9月30日			113年7月1日至9月30日		
	屬於營業成本者	屬於營業費用者	合計	屬於營業成本者	屬於營業費用者	合計
員工福利費用	\$ 59,837	\$ 258,469	\$ 318,306	\$ 62,685	\$ 216,465	\$ 279,150
薪資費用	59,837	208,279	268,116	62,685	171,678	234,363
勞健保費用	-	17,635	17,635	-	15,952	15,952
退休金費用	-	8,270	8,270	-	8,066	8,066
董事酬金	-	20,427	20,427	-	16,592	16,592
其他員工福利費用	-	3,858	3,858	-	4,177	4,177
折舊費用－不動產及設備	-	8,466	8,466	-	4,062	4,062
折舊費用－投資性不動產	2,417	-	2,417	4,301	-	4,301
折舊費用－使用權資產	-	6,345	6,345	-	6,236	6,236
攤銷費用	-	1,792	1,792	-	1,941	1,941

註：本公司 114 年及 113 年 9 月 30 日員工人數分別為 915 人及 913 人，其中未兼任員工之董事人數皆為 11 人。

(八) 員工酬勞及董事酬勞

本公司依章程規定係以當年度扣除分派員工及董事酬勞前之稅前利益分別以 1~5% 及 5% 以下提撥員工酬勞及董事酬勞，獨立董事

不參與董事酬勞分派。依 113 年 8 月證券交易法之修正，本公司已於 114 年股東會決議通過修正章程，訂明以當年度提撥員工酬勞之 20% 以上為基層員工分派酬勞。114 年及 113 年 7 月 1 日至 9 月 30 日與 114 年及 113 年 1 月 1 日至 9 月 30 日估列之員工酬勞（含基層員工酬勞）及董事酬勞如下：

估列比例

	114年1月1日 至9月30日	113年1月1日 至9月30日
員工酬勞	2.50%	2.50%
董事酬勞	2.50%	2.50%

金 額

	114年7月1日 至9月30日	113年7月1日 至9月30日	114年1月1日 至9月30日	113年1月1日 至9月30日
員工酬勞	<u>\$ 11,487</u>	<u>\$ 8,485</u>	<u>\$ 30,179</u>	<u>\$ 30,326</u>
董事酬勞	<u>\$ 11,487</u>	<u>\$ 8,485</u>	<u>\$ 30,179</u>	<u>\$ 30,326</u>

年度財務報告通過發布日後若金額仍有變動，則依會計估計變動處理，於次一年度調整入帳。

113 及 112 年度員工酬勞及董事酬勞分別於 114 年 3 月 7 日及 113 年 3 月 13 日經董事會決議如下：

	113年度	112年度
	現 金	現 金
員工酬勞	<u>\$ 36,259</u>	<u>\$ 31,008</u>
董事酬勞	<u>\$ 36,259</u>	<u>\$ 31,008</u>

113 及 112 年度員工酬勞及董事酬勞之實際決議金額與 113 及 112 年度財務報告認列之金額並無差異。

有關本公司 114 及 113 年董事會決議之員工酬勞及董事酬勞資訊，請至台灣證券交易所「公開資訊觀測站」查詢。

## 二二、繼續營業單位所得稅

### (一) 認列於損益之所得稅

所得稅費用之主要組成項目如下：

	114年7月1日 至9月30日	113年7月1日 至9月30日	114年1月1日 至9月30日	113年1月1日 至9月30日
當期所得稅				
本期產生者	\$ 63,407	\$ 39,064	\$ 236,762	\$ 154,154
未分配盈餘加徵	-	-	4,964	4,263
以前年度之調整	-	-	( 524 )	( 121 )
	<u>63,407</u>	<u>39,064</u>	<u>241,202</u>	<u>158,296</u>
遞延所得稅				
本期產生者	<u>2,698</u>	( <u>8,941</u> )	( <u>28,469</u> )	<u>6,270</u>
認列於損益之所得稅 費用	<u>\$ 66,105</u>	<u>\$ 30,123</u>	<u>\$ 212,733</u>	<u>\$ 164,566</u>

### (二) 本期所得稅負債

	114年9月30日	113年12月31日	113年9月30日
本期所得稅負債			
應付所得稅	<u>\$ 133,261</u>	<u>\$ 86,088</u>	<u>\$ 48,772</u>

### (三) 所得稅核定情形

本公司之營利事業所得稅結算申報案件，業經稅捐稽徵機關核定至 111 年度。

## 二三、每股盈餘

	114年7月1日 至9月30日	113年7月1日 至9月30日	114年1月1日 至9月30日	113年1月1日 至9月30日
基本每股盈餘	<u>\$ 1.09</u>	<u>\$ 0.81</u>	<u>\$ 2.75</u>	<u>\$ 2.73</u>
稀釋每股盈餘	<u>\$ 1.09</u>	<u>\$ 0.81</u>	<u>\$ 2.74</u>	<u>\$ 2.72</u>

用以計算每股盈餘之淨利及普通股加權平均股數如下：

#### 本期淨利

	114年7月1日 至9月30日	113年7月1日 至9月30日	114年1月1日 至9月30日	113年1月1日 至9月30日
歸屬於本公司業主之淨利 ／用以計算基本每股盈 餘之淨利	<u>\$ 370,388</u>	<u>\$ 292,945</u>	<u>\$ 934,061</u>	<u>\$ 987,813</u>
歸屬於本公司業主之淨利 ／用以計算稀釋每股盈 餘之淨利	<u>\$ 370,388</u>	<u>\$ 292,945</u>	<u>\$ 934,061</u>	<u>\$ 987,813</u>

股 數

單位：仟股

	114年7月1日 至9月30日	113年7月1日 至9月30日	114年1月1日 至9月30日	113年1月1日 至9月30日
用以計算基本每股盈餘之 普通股加權平均股數	339,513	362,200	339,513	362,200
具稀釋作用潛在普通股之 影響：				
員工酬勞	<u>306</u>	<u>299</u>	<u>1,082</u>	<u>1,358</u>
用以計算稀釋每股盈餘之 普通股加權平均股數	<u>339,819</u>	<u>362,499</u>	<u>340,595</u>	<u>363,558</u>

若本公司得選擇以股票或現金發放員工酬勞，則計算稀釋每股盈餘時，假設員工酬勞將採發放股票方式，並於該潛在普通股具有稀釋作用時計入加權平均流通在外股數，以計算稀釋每股盈餘。於次年度決議員工酬勞發放股數前計算稀釋每股盈餘時，亦繼續考量該等潛在普通股之稀釋作用。

二四、金融工具

(一) 公允價值資訊－非按公允價值衡量之金融工具

114 年 9 月 30 日

	帳 面 金 額	公 第 1 等 級	允 第 2 等 級	價 第 3 等 級	值 合 計
<u>金融資產</u>					
按攤銷後成本衡量之金融資產					
－國內金融債券	\$ 649,907	\$ -	\$ 459,545	\$ 198,707	\$ 658,252
－國內公司債	2,299,428	-	192,600	2,111,939	2,304,539
－國外公司債	336,985	-	347,367	-	347,367

113 年 12 月 31 日

	帳 面 金 額	公 第 1 等 級	允 第 2 等 級	價 第 3 等 級	值 合 計
<u>金融資產</u>					
按攤銷後成本衡量之金融資產					
－國內金融債券	\$ 649,814	\$ -	\$ 458,635	\$ 197,963	\$ 656,598
－國內公司債	2,297,653	-	190,392	2,088,457	2,278,849
－國外公司債	331,543	-	314,424	-	314,424

113 年 9 月 30 日

	帳 面 金 額	公 第 1 等 級	允 第 2 等 級	價 第 3 等 級	值 合 計
<u>金融資產</u>					
按攤銷後成本衡量之金融資產					
－國內金融債券	\$ 649,815	\$ -	\$ 459,307	\$ 197,924	\$ 657,231
－國內公司債	2,097,129	-	190,073	1,889,400	2,079,473
－國外公司債	319,169	-	316,085	-	316,085

上述第 2 等級及第 3 等級之公允價值衡量，係採現金流量折現法及櫃買中心或 Bloomberg 之理論價格為評價方法，其中第 3 等級公允價值衡量所採用之重大不可觀察輸入值為折現因子（即收益率），係考量風險溢酬及公司債參考利率而得。

(二) 公允價值資訊－按公允價值衡量之金融工具

1. 公允價值層級

114 年 9 月 30 日

	第 1 等級	第 2 等級	第 3 等級	合 計
<u>透過損益按公允價值</u>				
<u>  衡量之金融資產</u>				
國內上市（櫃）股票	\$ 59,661	\$ -	\$ -	\$ 59,661
國內未上市（櫃）股票	-	-	155,179	155,179
基金與受益憑證	-	-	100,748	100,748
國內金融債	-	-	961,572	961,572
國外金融債	-	190,228	-	190,228
國內公司債	-	-	498,637	498,637
合 計	<u>\$ 59,661</u>	<u>\$ 190,228</u>	<u>\$ 1,716,136</u>	<u>\$ 1,966,025</u>
<u>透過其他綜合損益按</u>				
<u>  公允價值衡量之金融</u>				
<u>  資產</u>				
<u>權益工具投資</u>				
一國內上市（櫃）				
股票（註）	\$ 3,385,436	\$ -	\$ -	\$ 3,385,436
一國內未上市（櫃）				
股票	-	-	210,471	210,471
<u>債務工具投資</u>				
一國內政府公債	-	569,218	-	569,218
一國內金融債	-	59,663	-	59,663
一國內公司債	-	100,298	-	100,298
一國外公司債	-	299,264	-	299,264
一國外金融債	-	-	152,047	152,047
合 計	<u>\$ 3,385,436</u>	<u>\$ 1,028,443</u>	<u>\$ 362,518</u>	<u>\$ 4,776,397</u>

113 年 12 月 31 日

	第 1 等級	第 2 等級	第 3 等級	合 計
<u>透過損益按公允價值</u>				
<u>  衡量之金融資產</u>				
國內上市（櫃）股票	\$ 41,986	\$ -	\$ -	\$ 41,986
國內未上市（櫃）股票	-	-	157,912	157,912
基金與受益憑證	303,974	-	54,158	358,132
國內金融債	-	-	959,816	959,816

（接次頁）

(承前頁)

	第 1 等 級	第 2 等 級	第 3 等 級	合 計
國外金融債	\$ -	\$ 203,044	\$ -	\$ 203,044
國內公司債	-	-	497,714	497,714
合 計	<u>\$ 345,960</u>	<u>\$ 203,044</u>	<u>\$ 1,669,600</u>	<u>\$ 2,218,604</u>
<u>透過其他綜合損益按</u>				
<u>公允價值衡量之金融</u>				
<u>資產</u>				
權益工具投資				
—國內上市（櫃）				
股票（註）	\$ 3,566,659	\$ -	\$ -	\$ 3,566,659
—國內未上市（櫃）				
股票	-	-	264,700	264,700
債務工具投資				
—國內政府公債	-	566,156	-	566,156
—國內金融債	-	59,136	-	59,136
—國內公司債	-	100,160	-	100,160
—國外公司債	-	469,207	-	469,207
—國外金融債	-	-	163,736	163,736
合 計	<u>\$ 3,566,659</u>	<u>\$ 1,194,659</u>	<u>\$ 428,436</u>	<u>\$ 5,189,754</u>

113 年 9 月 30 日

	第 1 等 級	第 2 等 級	第 3 等 級	合 計
<u>透過損益按公允價值</u>				
<u>衡量之金融資產</u>				
國內上市（櫃）股票	\$ 76,942	\$ -	\$ -	\$ 76,942
國內未上市（櫃）股票	-	-	155,576	155,576
基金與受益憑證	304,609	-	61,516	366,125
國內金融債	-	-	959,161	959,161
國外金融債	-	221,530	-	221,530
國內公司債	-	-	496,585	496,585
合 計	<u>\$ 381,551</u>	<u>\$ 221,530</u>	<u>\$ 1,672,838</u>	<u>\$ 2,275,919</u>
<u>透過其他綜合損益按</u>				
<u>公允價值衡量之金融</u>				
<u>資產</u>				
權益工具投資				
—國內上市（櫃）				
股票（註）	\$ 3,768,218	\$ -	\$ -	\$ 3,768,218
—國內未上市（櫃）				
股票	-	-	295,035	295,035
債務工具投資				
—國內政府公債	-	568,914	-	568,914
—國內金融債	-	88,987	-	88,987
—國內公司債	-	100,184	-	100,184
—國外公司債	-	495,362	-	495,362
—國外金融債	-	-	158,092	158,092
合 計	<u>\$ 3,768,218</u>	<u>\$ 1,253,447</u>	<u>\$ 453,127</u>	<u>\$ 5,474,792</u>

註：含普通股及特別股。

114 年及 113 年 1 月 1 日至 9 月 30 日無第 1 級與第 2 級公允價值衡量間移轉之情形。

## 2. 金融工具以第 3 等級公允價值衡量之調節

114 年 1 月 1 日至 9 月 30 日

金融資產	透過損益按公允價值衡量之金融資產			透過其他綜合損益按公允價值衡量之金融資產		
	債務工具	權益工具	受益憑證	債務工具	權益工具	合計
期初餘額	\$ 1,457,530	\$ 157,912	\$ 54,158	\$ 163,736	\$ 264,700	\$ 2,098,036
認列於損益(透過損益按公允價值衡量之金融資產及負債損益)	2,679	( 2,733 )	( 7,781 )	-	-	( 7,835 )
認列於損益—兌換損益	-	-	-	( 11,700 )	-	( 11,700 )
認列於其他綜合損益(透過其他綜合損益按公允價值衡量之未實現評價損益)	-	-	-	11	( 42,189 )	( 42,178 )
購買	-	-	64,000	-	-	64,000
其他(註)	-	-	( 9,629 )	-	( 12,040 )	( 21,669 )
期末餘額	<u>\$ 1,460,209</u>	<u>\$ 155,179</u>	<u>\$ 100,748</u>	<u>\$ 152,047</u>	<u>\$ 210,471</u>	<u>\$ 2,078,654</u>
認列於損益之當期末實現其他利益及損失	<u>\$ 2,679</u>	<u>( \$ 2,733 )</u>	<u>( \$ 7,781 )</u>	<u>( \$ 11,700 )</u>	<u>\$ -</u>	<u>( \$ 19,535 )</u>

113 年 1 月 1 日至 9 月 30 日

金融資產	透過損益按公允價值衡量之金融資產			透過其他綜合損益按公允價值衡量之金融資產		
	債務工具	權益工具	受益憑證	債務工具	權益工具	合計
期初餘額	\$ 1,745,195	\$ 161,358	\$ 51,391	\$ 153,396	\$ 360,661	\$ 2,472,001
認列於損益(透過損益按公允價值衡量之金融資產及負債損益)	( 9,449 )	( 5,782 )	1,943	-	-	( 13,288 )
認列於損益—兌換損益	-	-	-	4,700	-	4,700
認列於其他綜合損益(透過其他綜合損益按公允價值衡量之未實現評價損益)	-	-	-	( 4 )	( 59,088 )	( 59,092 )
購買	-	-	12,000	-	-	12,000
其他(註)	( 280,000 )	-	( 3,818 )	-	( 6,538 )	( 290,356 )
期末餘額	<u>\$ 1,455,746</u>	<u>\$ 155,576</u>	<u>\$ 61,516</u>	<u>\$ 158,092</u>	<u>\$ 295,035</u>	<u>\$ 2,125,965</u>
認列於損益之當期末實現其他利益及損失	<u>( \$ 9,449 )</u>	<u>( \$ 5,782 )</u>	<u>\$ 1,943</u>	<u>\$ 4,700</u>	<u>\$ -</u>	<u>( \$ 8,588 )</u>

註：主係減資退還股款及債務工具到期還本。

## 3. 第 2 等級公允價值衡量之評價技術及輸入值

金融工具類別	評價技術及輸入值
國內外債券投資	現金流量折現法：按反映債券發行人期末現時類似商品及信用評等之市場利率進行折現。 採櫃買中心、Bloomberg 或其他市場之報價來源。

#### 4. 第 3 等級公允價值衡量之評價技術及輸入值

金融工具類別	評價技術及輸入值
國內外債券投資	按現金流量折現之方式，計算預期可因持有此項投資而獲取收益之現值。重大不可觀察輸入值為折現因子（即收益率），係考量風險溢酬及公司債參考利率而得。
國內未上市（櫃）股票投資及受益憑證	按資產法之方式，經由評估標的涵蓋之個別資產及個別負債之總市場價值，以反映企業或業務之整體價值。重大不可觀察輸入值為流動性折價、少數股權折價及被投資公司財務資訊。

本公司對金融工具之公允價值衡量係屬合理，惟若使用不同之評價模型或評價參數可能導致評價之結果不同。針對分類為第 3 等級之金融工具，若評價參數變動，則對市值之影響如下：

項 目	輸 入 值 區 間	變 動	公 允 價 值 變 動 影 響 數	有 利 變 動	不 利 變 動
<u>114 年 9 月 30 日</u>					
<u>資 產</u>					
債券投資	折 現 率	2.34%~4.94%	向上變動 100 BP	\$ -	( \$ 326,556 )
股票投資	被投資公司財務資訊	\$ 7,591	向下變動 5%	-	( 281 )
	流動性折價	10%	向上變動 10%	-	( 40,628 )
	少數股權折價	10%	向上變動 10%	-	( 40,628 )
受益憑證	被投資公司財務資訊	\$ 61,029	向下變動 5%	-	( 1,706 )
	流動性折價	0%~10%	向上變動 10%	-	( 11,526 )
	少數股權折價	0%~10%	向上變動 10%	-	( 11,526 )
<u>113 年 12 月 31 日</u>					
<u>資 產</u>					
債券投資	折 現 率	2.30%~4.96%	向上變動 100 BP	-	( 328,297 )
股票投資	被投資公司財務資訊	\$ 8,982	向下變動 5%	-	( 351 )
	流動性折價	10%	向上變動 10%	-	( 47,186 )
	少數股權折價	10%	向上變動 10%	-	( 47,186 )
受益憑證	被投資公司財務資訊	\$ 54,158	向下變動 5%	-	( 1,695 )
	流動性折價	10%	向上變動 10%	-	( 6,018 )
	少數股權折價	10%	向上變動 10%	-	( 6,018 )
<u>113 年 9 月 30 日</u>					
<u>資 產</u>					
債券投資	折 現 率	2.35%~4.94%	向上變動 100 BP	-	( 329,789 )
股票投資	被投資公司財務資訊	\$ 13,711	向下變動 5%	-	( 462 )
	流動性折價	10%	向上變動 10%	-	( 50,286 )
	少數股權折價	10%	向上變動 10%	-	( 50,286 )
受益憑證	被投資公司財務資訊	\$ 61,515	向下變動 5%	-	( 2,264 )
	流動性折價	10%	向上變動 10%	-	( 6,835 )
	少數股權折價	10%	向上變動 10%	-	( 6,835 )

本公司有利及不利變動係指公允價值之波動，而公允價值係根據不同程度之不可觀察之投入參數，以評價技術計算而得。

若金融工具之公允價值受一個以上輸入值之所影響，上表僅反應單一輸入值變動所產生之影響，並不將輸入值間之相關性及變異性納入考慮。

(三) 金融工具之種類

	114年9月30日	113年12月31日	113年9月30日
<u>金融資產</u>			
透過損益按公允價值 衡量	\$ 1,966,025	\$ 2,218,604	\$ 2,275,919
按攤銷後成本衡量之 金融資產（註1）	11,809,770	12,267,128	11,705,716
透過其他綜合損益按 公允價值衡量			
權益工具投資	3,595,907	3,831,359	4,063,253
債務工具投資	611,272	792,239	842,625
<u>金融負債</u>			
按攤銷後成本衡量（註2）	2,593,064	1,296,007	1,321,312

註1：餘額係包含現金及約當現金、債務工具投資、應收票據、應收保費、其他應收款、應攤回再保賠款與給付、應收再保往來款項、其他金融資產－淨額及存出保證金等按攤銷後成本衡量之金融資產。

註2：餘額係包含應付保險賠款與給付、應付佣金、應付再保往來款項、其他應付款及存入保證金等按攤銷後成本衡量之金融負債。

(四) 財務風險管理目的與政策

本公司主要金融工具包括權益及債務工具投資、應收款項及應付款項。本公司之財務管理部門依照風險程度與廣度分析暴險之內部風險報告監督及管理本公司營運有關之財務風險。該等風險包括市場風險（包含匯率風險、利率風險及其他價格風險）、信用風險及流動性風險。本公司設置隸屬董事會之風險管理委員會，該委員會係為專責監督風險與落實政策以減輕暴險之獨立組織。

## 1. 市場風險

本公司之營運活動使本公司承擔之主要財務風險為外幣匯率變動風險（參閱下述(1)）以及利率變動風險（參閱下述(2)）。

本公司有關金融工具市場風險之暴險及其對該等暴險之管理與衡量方式並無改變。

### (1) 匯率風險

本公司於資產負債表日非功能性貨幣計價之貨幣性資產與貨幣性負債帳面金額，參閱附註三十。

#### 敏感度分析

本公司主要受到美金匯率波動之影響。

下表詳細說明當新台幣（功能性貨幣）對各攸關外幣之匯率增加及減少 1% 時，本公司之敏感度分析。1% 係為本公司內部向主要管理階層報告匯率風險時所使用之敏感度比率，亦代表管理階層對外幣匯率之合理可能變動範圍之評估。敏感度分析僅包括流通在外之外幣貨幣性項目，並將其期末之換算以匯率變動 1% 予以調整。下表之正數係表示當新台幣相對於各相關貨幣貶值 1% 時，將使稅前淨利或權益增加之金額；當新台幣相對於各相關外幣升值 1% 時，其對稅前淨利或權益之影響將為同金額之負數。

	美 金 之 影 響		人 民 幣 之 影 響	
	114年1月1日 至9月30日	113年1月1日 至9月30日	114年1月1日 至9月30日	113年1月1日 至9月30日
損 益 (i)	\$ 9,947	\$ 12,404	\$ 756	\$ 786

(i) 主要源自於本公司於資產負債表日尚流通在外且未進行現金流量避險之美金及人民幣計價之金融工具。

### (2) 利率風險

本公司於資產負債表日受利率暴險之金融資產帳面金額如下：

	114年9月30日	113年12月31日	113年9月30日
具公允價值利率風險 — 金融資產	\$ 6,117,247	\$ 6,297,979	\$ 6,154,928

### 敏感度分析

下列敏感度分析係依非衍生工具於資產負債表日之利率暴險而決定。本公司內部向主要管理階層報告利率時所使用之變動率為利率增加或減少 100 基點，此亦代表管理階層對利率之合理可能變動範圍之評估。

若利率增加 100 基點，在所有其他變數維持不變之情況下，本公司 114 年及 113 年 1 月 1 日至 9 月 30 日之稅前淨利將分別減少 325,560 仟元及 336,616 仟元，主因為本公司透過損益按公允價值衡量之固定利率債務工具公允價值之變動；本公司 114 年及 113 年 1 月 1 日至 9 月 30 日之稅前其他綜合損益將分別減少 54,354 仟元及 69,212 仟元，主因為本公司透過其他綜合損益按公允價值衡量之固定利率債務工具公允價值之變動。

### (3) 其他價格風險

本公司因權益證券與受益憑證投資而產生權益價格暴險。

### 敏感度分析

下列敏感度分析係依資產負債表日之權益證券與基金受益憑證價格暴險進行。

若權益價格上漲／下跌 1%，114 年及 113 年 1 月 1 日至 9 月 30 日之稅前損益將因透過損益按公允價值衡量金融資產之公允價值上升／下跌而分別增加／減少 3,156 仟元及 5,986 仟元。114 年及 113 年 1 月 1 日至 9 月 30 日稅前其他綜合損益將因透過其他綜合損益按公允價值衡量金融資產之公允價值上升／下跌而分別增加／減少 35,959 仟元及 40,633 仟元。

## 2. 信用風險

金融資產受到本公司之交易對方或他方未履行合約之潛在影響，其影響包括本公司所從事金融商品之信用風險集中程度、組成要素、合約金額及其他應收款。因本公司之交易對象

均為信用良好之金融機構，違約可能性低，預期不致產生重大信用風險。

#### 信用風險暴險金額－地區別

##### 114 年 9 月 30 日

金 融 資 產	台 灣	亞 洲	美 洲	其 他	合 計
現金及約當現金	\$ 2,865,363	\$ -	\$ -	\$ -	\$ 2,865,363
透過損益按公允價值 衡量之金融資產	1,650,437	-	-	-	1,650,437
透過其他綜合損益按 公允價值衡量之金融資 產	1,115,713	-	-	64,777	1,180,490
按攤銷後成本衡量之 金融資產	3,056,531	-	229,789	-	3,286,320
合 計	\$ 8,688,044	\$ -	\$ 229,789	\$ 64,777	\$ 8,982,610
各地區佔整體比例	96.72%	-	2.56%	0.72%	100%

##### 113 年 12 月 31 日

金 融 資 產	台 灣	亞 洲	美 洲	其 他	合 計
現金及約當現金	\$ 3,833,431	\$ -	\$ -	\$ -	\$ 3,833,431
透過損益按公允價值衡量 之金融資產	1,660,574	-	-	-	1,660,574
透過其他綜合損益按 公允價值衡量之金融資 產	1,131,234	-	94,613	132,548	1,358,395
按攤銷後成本衡量之金融 資產	3,005,060	-	273,950	-	3,279,010
合 計	\$ 9,630,299	\$ -	\$ 368,563	\$ 132,548	\$10,131,410
各地區佔整體比例	95.05%	-	3.64%	1.31%	100%

##### 113 年 9 月 30 日

金 融 資 產	台 灣	亞 洲	美 洲	其 他	合 計
現金及約當現金	\$ 3,467,405	\$ -	\$ -	\$ -	\$ 3,467,405
透過損益按公允價值 衡量之金融資產	1,677,276	-	-	-	1,677,276
透過其他綜合損益按 公允價值衡量之金融資 產	1,154,591	31,566	93,592	131,790	1,411,539
按攤銷後成本衡量之 金融資產	2,802,287	-	263,826	-	3,066,113
合 計	\$ 9,101,559	\$ 31,566	\$ 357,418	\$ 131,790	\$ 9,622,333
各地區佔整體比例	94.59%	0.33%	3.71%	1.37%	100%

### 3. 流動性風險

本公司之營運資金足以支應，故未有因無法籌措資金以履行合約義務之流動性風險。

非衍生金融負債之流動性及利率風險表

下表係本公司已約定還款期間之非衍生金融負債剩餘合約到期分析，其係依據本公司最早可能被要求還款之日期，按金融負債未折現現金流量編製。

114 年 9 月 30 日

	要求即付或 短於 3 個月	3個月~1年	1~5年	5年以上
無附息負債	\$2,048,698	\$ 241,153	\$ 23,778	\$ 19,466
租賃負債	4,445	21,098	29,466	-
	<u>\$2,053,143</u>	<u>\$ 262,251</u>	<u>\$ 53,244</u>	<u>\$ 19,466</u>

113 年 12 月 31 日

	要求即付或 短於 3 個月	3個月~1年	1~5年	5年以上
無附息負債	\$1,022,624	\$ 11,867	\$ 13,313	\$ 15,136
租賃負債	4,719	18,630	26,941	-
	<u>\$1,027,343</u>	<u>\$ 30,497</u>	<u>\$ 40,254</u>	<u>\$ 15,136</u>

113 年 9 月 30 日

	要求即付或 短於 3 個月	3個月~1年	1~5年	5年以上
無附息負債	\$ 870,048	\$ 188,593	\$ 14,466	\$ 15,136
租賃負債	4,189	18,580	25,496	45
	<u>\$ 874,237</u>	<u>\$ 207,173</u>	<u>\$ 39,962</u>	<u>\$ 15,181</u>

- (五) 依據「保險業辦理再保險分出分入及其他危險分散機制管理辦法」第七條規定，截至 114 年 9 月 30 日止本公司辦理再保險分出業務時主要未適格再保險往來對象如下：

再 保 險 往 來 對 象	險 別
Tugu Insurance Company Limited	商業火災保險及船體保險之臨時分保再保險。
Asia Capital Reinsurance Group Pte Ltd	商業火災保險、航空保險之臨時分保再保險及貨物保險之合約再保險。

未適格保費支出為 0 仟元，未適格再保險準備金為 406 仟元，全數為已報未付之分出賠款準備金。

依據「保險業辦理再保險分出分入及其他危險分散機制管理辦法」第七條規定，截至 113 年 9 月 30 日止本公司辦理再保險分出業務時主要未適格再保險往來對象如下：

再保險往來對象	險別
Tugu Insurance Company Limited	商業火災保險、貨物運輸保險及船體保險之臨時分保再保險。
Asia Capital Reinsurance Group Pte Ltd	商業火災保險、航空保險之臨時分保再保險及貨物保險之合約再保險。

未適格保費支出為 0 仟元，未適格再保險準備金為 461 仟元，全數為已報未付之分出賠款準備金。

## 二五、關係人交易事項

### (一) 關係人之名稱及關係

關係人名稱	與本公司之關係
臺灣銀行股份有限公司	主要管理階層
勇信開發股份有限公司	主要管理階層
統盛開發股份有限公司	具重大影響之投資者
領航建設股份有限公司	具重大影響之投資者
領航投資開發股份有限公司	具重大影響之投資者
台灣領航資產投資股份有限公司	實質關係人
臺灣中小企業銀行股份有限公司	實質關係人
臺銀綜合保險經紀人股份有限公司	實質關係人（於 114 年 8 月 1 日與臺灣銀行股份有限公司合併後消滅）
台名保險經紀人股份有限公司	實質關係人
利可安保險經紀人股份有限公司	實質關係人
協益電子股份有限公司	實質關係人
華南商業銀行股份有限公司	實質關係人
英屬開曼群島商金福聯汽車興業股份有限公司	實質關係人
財團法人臺灣產物保險文教基金會	實質關係人
國票金融控股股份有限公司	實質關係人
國票綜合證券股份有限公司	實質關係人
緯創資通股份有限公司	實質關係人（於 113 年 5 月 30 日非為關係人）
康舒科技股份有限公司	實質關係人
惠普股份有限公司	實質關係人
其他關係人	係董事、監察人、董事長、總經理、經理人及其配偶二親等以內親屬等

(二) 與關係人間之重大交易事項

1. 存款

支票存款與活期存款：

	114年9月30日	113年12月31日	113年9月30日
主要管理階層			
臺灣銀行	\$ 1,108,979	\$ 1,108,873	\$ 961,080
實質關係人			
臺灣企銀	64,386	77,932	67,675
華南商銀	887	3,756	8,216
	<u>\$ 1,174,252</u>	<u>\$ 1,190,561</u>	<u>\$ 1,036,971</u>

定期存款（包含帳列現金及約當現金及其他金融資產）：

	114年9月30日	113年12月31日	113年9月30日
主要管理階層			
臺灣銀行	\$ 220,900	\$ 220,900	\$ 220,900
實質關係人			
臺灣企銀	104,200	105,200	102,800
	<u>\$ 325,100</u>	<u>\$ 326,100</u>	<u>\$ 323,700</u>

上列存放於關係人之定期存款，其利率於 114 年及 113 年 9 月 30 日及 113 年 12 月 31 日皆為 0.40%～1.70%，其交易條件與非關係人相同。

2. 保費收入（直接簽單業務）

	114年7月1日 至9月30日	113年7月1日 至9月30日	114年1月1日 至9月30日	113年1月1日 至9月30日
主要管理階層				
臺灣銀行	\$ 730	\$ 790	\$ 2,776	\$ 2,818
實質關係人				
國票金控	6,436	6,176	6,436	6,256
康舒科技	4,305	4,301	5,423	4,301
臺灣企銀	18	30	3,364	2,891
協益電子	209	266	1,758	1,422
緯創資通	-	-	-	57,317
其他關係人	2,313	2,772	10,546	6,518
	<u>\$ 14,011</u>	<u>\$ 14,335</u>	<u>\$ 30,303</u>	<u>\$ 81,523</u>

上列對關係人之保險業務，其承保條件與非關係人相同。

### 3. 保險賠款（直接簽單業務）

	114年7月1日 至9月30日	113年7月1日 至9月30日	114年1月1日 至9月30日	113年1月1日 至9月30日
主要管理階層				
臺灣銀行	\$ 101	\$ 36,621	\$ 739	\$ 43,958
實質關係人				
惠 普	-	-	66	-
其他關係人	4	258	80	678
	<u>\$ 105</u>	<u>\$ 36,879</u>	<u>\$ 885</u>	<u>\$ 44,636</u>

上列對關係人之保險業務，其理賠條件與非關係人相同。

### 4. 佣金支出

	114年7月1日 至9月30日	113年7月1日 至9月30日	114年1月1日 至9月30日	113年1月1日 至9月30日
主要管理階層				
臺灣銀行	\$ 5,389	\$ 619	\$ 7,836	\$ 2,057
實質關係人				
臺銀保經	2,863	8,228	20,154	24,495
台名保經	2,976	3,531	10,265	11,232
利可安保經	395	397	1,103	956
其他關係人	4,476	4,820	14,528	13,448
	<u>\$ 16,099</u>	<u>\$ 17,595</u>	<u>\$ 53,886</u>	<u>\$ 52,188</u>

上列對關係人之保險業務，其支付佣金條件與非關係人相同。

### 5. 出租協議

#### 營業租賃

本公司以營業租賃出租投資性不動產，租賃期間為 1～10 年。承租人於行使續租權時，約定依市場租金行情調整租金。承租人於租賃期間結束時不具有投資性不動產之優惠承購權。

未來將收取之租賃給付總額彙總如下：

關係人類別／名稱	114年9月30日	113年12月31日	113年9月30日
主要管理階層			
勇信開發	\$ 297	\$ 396	\$ 429
具重大影響之投資者			
領航建設	724	965	1,045
統盛開發	451	601	651
領航投資	297	396	429

（接次頁）

(承前頁)

關係人類別／名稱	114年9月30日	113年12月31日	113年9月30日
實質關係人			
台灣領航資產	\$ 1,769	\$ 2,358	\$ 2,555
金福聯	1,053	1,404	1,521
協益電子	14,137	18,850	16,243
台名保經	<u>18,628</u>	<u>26,342</u>	<u>18,941</u>
	<u>\$ 37,356</u>	<u>\$ 51,312</u>	<u>\$ 41,814</u>

(1) 本公司出租投資性不動產予關係人所收取租金之明細如下：

	114年7月1日 至9月30日	113年7月1日 至9月30日	114年1月1日 至9月30日	113年1月1日 至9月30日
主要管理階層				
勇信開發	\$ 32	\$ 32	\$ 95	\$ 95
具重大影響之投資者				
領航建設	76	76	230	230
統盛開發	48	47	144	143
領航投資	32	32	95	95
實質關係人				
台灣領航資產	188	188	563	563
金福聯	112	112	335	335
協益電子	1,500	1,690	4,501	5,071
台名保經	<u>2,449</u>	<u>2,410</u>	<u>7,360</u>	<u>7,231</u>
	<u>\$ 4,437</u>	<u>\$ 4,587</u>	<u>\$ 13,323</u>	<u>\$ 13,763</u>

(2) 本公司 114 年 9 月 30 日暨 113 年 12 月 31 日及 9 月 30 日出租不動產予關係人所收取之押金如下：

	114年9月30日	113年12月31日	113年9月30日
主要管理階層			
勇信開發	\$ 20	\$ 20	\$ 20
具重大影響之投資者			
領航建設	48	48	48
統盛開發	30	30	30
領航投資	20	20	20
實質關係人			
金福聯	70	70	70
台灣領航資產	118	118	118
協益電子	1,047	1,768	1,768
台名保經	<u>1,646</u>	<u>1,615</u>	<u>1,615</u>
	<u>\$ 2,999</u>	<u>\$ 3,689</u>	<u>\$ 3,689</u>

上列對關係人之不動產出租，其交易條件與一般交易並無重大差異。

## 6. 承租協議

關係人類別／名稱	114年9月30日	113年12月31日	113年9月30日
<u>使用權資產</u>			
具重大影響之投資者			
領航建設	\$ 3,744	\$ 5,503	\$ 6,089
<u>租賃負債</u>			
具重大影響之投資者			
領航建設	\$ 3,928	\$ 5,725	\$ 6,316

關係人類別／名稱	114年7月1日 至9月30日	113年7月1日 至9月30日	114年1月1日 至9月30日	113年1月1日 至9月30日
<u>利息費用</u>				
具重大影響之投資者				
領航建設	\$ 27	\$ 42	\$ 91	\$ 137
<u>租賃之現金（流出）總額</u>				
具重大影響之投資者				
領航建設	\$ 629	\$ 629	\$ 1,888	\$ 1,888

上列向具重大影響之投資者領航建設承租之不動產，其交易條件與一般交易並無重大差異。

本公司向具重大影響之投資者領航建設承租不動產，114年9月30日暨113年12月31日及9月30日繳存之保證金餘額皆為509仟元。

## 7. 其他費用

### (1) 其他費用

關係人類別／名稱	114年7月1日 至9月30日	113年7月1日 至9月30日	114年1月1日 至9月30日	113年1月1日 至9月30日
實質關係人				
台名保經	\$ 42	\$ 30	\$ 60	\$ 51
國票證券	439	-	734	-
	\$ 481	\$ 30	\$ 794	\$ 51

### (2) 捐 贈

關係人類別／名稱	114年7月1日 至9月30日	113年7月1日 至9月30日	114年1月1日 至9月30日	113年1月1日 至9月30日
實質關係人				
財團法人臺灣 產物保險文 教基金會	\$ 8,000	\$ 8,000	\$ 8,000	\$ 8,000

### (三) 對主要管理階層之獎酬

114 年及 113 年 1 月 1 日至 9 月 30 日對董事及其他主要管理階層之薪酬總額如下：

	114年7月1日 至9月30日	113年7月1日 至9月30日	114年1月1日 至9月30日	113年1月1日 至9月30日
短期員工福利	\$ 18,282	\$ 17,696	\$ 82,553	\$ 78,630
退職後福利	603	614	7,155	1,790
	<u>\$ 18,885</u>	<u>\$ 18,310</u>	<u>\$ 89,708</u>	<u>\$ 80,420</u>

董事及其他主要管理階層之薪酬係由薪酬委員會依照個人績效及市場趨勢決定。

## 二六、其 他

### (一) 自留滿期毛保費

1. 截至 114 年 9 月 30 日本公司強制及非強制保險自留滿期毛保費之餘額及計算過程如下：

險 別	保 費 收 入 (1)	再 保 費 收 入 (2)	再 保 費 支 出 (3)	自 留 保 費 (4)=(1)+(2)-(3)
強 制 險	\$ 535,674	\$ 190,013	\$ 251,625	\$ 474,062
非強制險	6,893,295	181,310	2,599,347	4,475,258
	<u>\$ 7,428,969</u>	<u>\$ 371,323</u>	<u>\$ 2,850,972</u>	<u>\$ 4,949,320</u>

項 目	直接承保業務未滿期保費準備		分入再保業務未滿期保費準備		未滿期保費準備淨變動(9)=
	提 存(5)	收 回(6)	提 存(7)	收 回(8)	(5) - (6) + (7) - (8)
強 制 險	\$ 324,954	\$ 328,889	\$ 150,594	\$ 155,792	(\$ 9,133)
非強制險	3,605,046	3,104,689	124,959	113,909	511,407
	<u>\$ 3,930,000</u>	<u>\$ 3,433,578</u>	<u>\$ 275,553</u>	<u>\$ 269,701</u>	<u>\$ 502,274</u>

項 目	分出再保業務未滿期保費準備		分出未滿期保費準備淨變動(12)=	自留滿期毛保險費(13)=
	提 存(10)	收 回(11)	(10) - (11)	(4) - (9) + (12)
強 制 險	\$ 195,000	\$ 197,340	(\$ 2,340)	\$ 480,855
非強制險	1,099,363	693,480	405,883	4,369,734
	<u>\$ 1,294,363</u>	<u>\$ 890,820</u>	<u>\$ 403,543</u>	<u>\$ 4,850,589</u>

2. 截至 113 年 9 月 30 日本公司強制及非強制保險自留滿期毛保費之餘額及計算過程如下：

險 別	保 費 收 入 (1)	再 保 費 收 入 (2)	再 保 費 支 出 (3)	自 留 保 費 (4)=(1)+(2)-(3)
強 制 險	\$ 541,229	\$ 200,136	\$ 253,686	\$ 487,679
非強制險	<u>6,322,276</u>	<u>176,637</u>	<u>2,290,716</u>	<u>4,208,197</u>
	<u>\$ 6,863,505</u>	<u>\$ 376,773</u>	<u>\$ 2,544,402</u>	<u>\$ 4,695,876</u>

項 目	直接承保業務未滿期保費準備		分入再保業務未滿期保費準備		未滿期保費準備淨變動(9)= (5)-(6) +(7)-(8)
	提 存(5)	收 回(6)	提 存(7)	收 回(8)	
強 制 險	\$ 330,884	\$ 350,476	\$ 155,783	\$ 155,362	(\$ 19,171)
非強制險	<u>3,349,798</u>	<u>2,998,558</u>	<u>117,466</u>	<u>107,757</u>	<u>360,949</u>
	<u>\$ 3,680,682</u>	<u>\$ 3,349,034</u>	<u>\$ 273,249</u>	<u>\$ 263,119</u>	<u>\$ 341,778</u>

項 目	分出再保業務未滿期保費準備		分出未滿期保費準備淨變動(12)= (10)-(11)	自留滿期毛保險費(13)= (4)-(9)+(12)
	提 存(10)	收 回(11)		
強 制 險	\$ 198,536	\$ 210,294	(\$ 11,758)	\$ 495,092
非強制險	<u>919,531</u>	<u>657,030</u>	<u>262,501</u>	<u>4,109,749</u>
	<u>\$ 1,118,067</u>	<u>\$ 867,324</u>	<u>\$ 250,743</u>	<u>\$ 4,604,841</u>

(二) 自留賠款

1. 截至 114 年 9 月 30 日本公司強制及非強制保險自留賠款之餘額及計算過程如下：

險 別	保險賠款(含合理賠費用支出) (1)	再 保 賠 款 (2)	攤回再保賠款 (3)	自 留 賠 款 (4)=(1)+(2)-(3)
強 制 險	\$ 387,402	\$ 184,721	\$ 229,395	\$ 342,728
非強制險	<u>2,035,634</u>	<u>58,022</u>	<u>328,059</u>	<u>1,765,597</u>
	<u>\$ 2,423,036</u>	<u>\$ 242,743</u>	<u>\$ 557,454</u>	<u>\$ 2,108,325</u>

2. 截至 113 年 9 月 30 日本公司強制及非強制保險自留賠款之餘額及計算過程如下：

險 別	保險賠款(含合理賠費用支出) (1)	再 保 賠 款 (2)	攤回再保賠款 (3)	自 留 賠 款 (4)=(1)+(2)-(3)
強 制 險	\$ 434,314	\$ 192,238	\$ 258,348	\$ 368,204
非強制險	<u>2,178,163</u>	<u>65,053</u>	<u>407,059</u>	<u>1,836,157</u>
	<u>\$ 2,612,477</u>	<u>\$ 257,291</u>	<u>\$ 665,407</u>	<u>\$ 2,204,361</u>

(三) 未滿期保費準備

1. 114 年 9 月 30 日本公司各險種未滿期保費準備自留業務之餘額彙計如下：

項 目	未 滿 期 保 費 準 備		分 出 未 滿 期	自 留 業 務
	直 接 業 務	分 入 再 保 業 務	分 出 再 保 業 務	
一般自用汽車責任保險	\$ 1,019,581	\$ -	\$ 2,733	\$ 1,016,848
一般自用汽車財產損失保險	575,558	-	3,738	571,820
工程保險	404,050	58,375	300,765	161,660
傷害保險	289,009	2,096	14,302	276,803
一年期住宅火災保險	213,185	-	-	213,185
一般商業汽車責任保險	179,749	-	1,418	178,331
其他險種（註）	<u>1,649,678</u>	<u>237,236</u>	<u>1,077,846</u>	<u>809,068</u>
	4,330,810	297,707	1,400,802	3,227,715
減：累計減損	-	-	-	-
	<u>\$ 4,330,810</u>	<u>\$ 297,707</u>	<u>\$ 1,400,802</u>	<u>\$ 3,227,715</u>

註：各險種餘額未達各該合計數百分之五者彙計。

2. 113 年 9 月 30 日本公司各險種未滿期保費準備自留業務之餘額彙計如下：

項 目	未 滿 期 保 費 準 備		分 出 未 滿 期	自 留 業 務
	直 接 業 務	分 入 再 保 業 務	分 出 再 保 業 務	
一般自用汽車責任保險	\$ 998,003	\$ -	\$ 2,394	\$ 995,609
一般自用汽車財產損失保險	586,450	-	4,196	582,254
傷害保險	302,666	2,168	21,864	282,970
一年期住宅火災保險	204,941	-	-	204,941
一般商業汽車責任保險	160,067	-	546	159,521
其他險種（註）	<u>1,798,937</u>	<u>288,527</u>	<u>1,185,723</u>	<u>901,741</u>
	4,051,064	290,695	1,214,723	3,127,036
減：累計減損	-	-	-	-
	<u>\$ 4,051,064</u>	<u>\$ 290,695</u>	<u>\$ 1,214,723</u>	<u>\$ 3,127,036</u>

註：各險種餘額未達各該合計數百分之五者彙計。

(四) 賠款準備

1. 截至 114 年 9 月 30 日本公司已報未付及未報賠款準備金之餘額及計算過程如下：

(1) 賠款準備及分出賠款準備

項 目	賠 款 準 備	分 出 賠 款 準 備	自 留 業 務 (4)=(1)+(2)-(3)
	直接承保業務 (1)	分入再保業務 (2)	分出再保業務 (3)
已報未付	\$ 3,489,949	\$ 219,454	\$ 1,601,855
未 報	1,023,846	176,654	425,264
減：累計減損	-	-	( 17)
	<u>\$ 4,513,795</u>	<u>\$ 396,108</u>	<u>\$ 2,027,102</u>
			<u>\$ 2,882,801</u>

(2) 賠款準備淨變動及分出賠款準備淨變動

項 目	直 接 承 保 業 務	分 入 再 保 業 務	賠 款 準 備 淨 變 動 (5) =	
	提 存 (1)	收 回 (2)	提 存 (3)	收 回 (4)
已報未付	\$ 3,489,949	\$ 3,153,729	\$ 219,454	\$ 239,014
未 報	1,023,846	1,004,353	176,654	174,220
	<u>\$ 4,513,795</u>	<u>\$ 4,158,082</u>	<u>\$ 396,108</u>	<u>\$ 413,234</u>
				<u>\$ 338,587</u>

項 目	分 出 再 保 業 務	分 出 賠 款 準 備 淨 變 動	
	提 存 (6)	收 回 (7)	(8) = (6) - (7)
已報未付	\$ 1,601,855	\$ 1,263,576	\$ 338,279
未 報	425,264	413,519	11,745
	<u>\$ 2,027,119</u>	<u>\$ 1,677,095</u>	<u>\$ 350,024</u>

2. 截至 113 年 9 月 30 日本公司已報未付及未報賠款準備金之餘額及計算過程如下：

(1) 賠款準備及分出賠款準備

項 目	賠 款 準 備	分 出 賠 款 準 備	自 留 業 務 (4)=(1)+(2)-(3)
	直接承保業務 (1)	分入再保業務 (2)	分出再保業務 (3)
已報未付	\$ 3,049,424	\$ 246,203	\$ 1,231,937
未 報	975,863	172,393	401,423
減：累計減損	-	-	( 25)
	<u>\$ 4,025,287</u>	<u>\$ 418,596</u>	<u>\$ 1,633,335</u>
			<u>\$ 2,810,548</u>

(2) 賠款準備淨變動及分出賠款準備淨變動

項 目	直 接 承 保 業 務	分 入 再 保 業 務	賠 款 準 備 淨 變 動 (5) =	
	提 存 (1)	收 回 (2)	提 存 (3)	收 回 (4)
已報未付	\$ 3,049,424	\$ 2,415,696	\$ 246,203	\$ 227,281
未 報	975,863	911,960	172,393	164,925
	<u>\$ 4,025,287</u>	<u>\$ 3,327,656</u>	<u>\$ 418,596</u>	<u>\$ 392,206</u>
				<u>\$ 724,021</u>

項 目	分 出 再 保 業 務		分 出 賠 款 準 備
	提 存 (6)	收 回 (7)	淨 變 動 (8) = (6) - (7)
已報未付	\$ 1,231,937	\$ 767,884	\$ 464,053
未 報	401,423	380,961	20,462
	<u>\$ 1,633,360</u>	<u>\$ 1,148,845</u>	<u>\$ 484,515</u>

(五) 保費不足準備

1. 截至 114 年 9 月 30 日本公司各險種之保費不足準備金餘額及計算過程如下：

(1) 保費不足準備及分出保費不足準備

項 目	保 費 不 足 準 備		分 出 保 費	自 留 業 務
	直 接 業 務	分 入 再 保 業 務	分 出 再 保 業 務	
船體保險	\$ 7,117	\$ 8	\$ -	\$ 7,125
航空保險	3,407	43	-	3,450
漁船保險	2,048	10	-	2,058
貨物運輸保險	1,978	4	-	1,982
	<u>\$ 14,550</u>	<u>\$ 65</u>	<u>\$ -</u>	<u>\$ 14,615</u>

(2) 保費不足準備淨變動及分出保費不足準備淨變動

項 目	直 接 承 保 業 務		分 入 再 保 業 務		直接承保及 分入再保業 務保費不足 準備淨變動
	提 存 (1)	收 回 (2)	提 存 (3)	收 回 (4)	(5) = (1) - (2) + (3) - (4)
船體保險	\$ 7,117	\$ 3,284	\$ 8	\$ 34	\$ 3,807
航空保險	3,407	2,635	43	28	787
漁船保險	2,048	916	10	11	1,131
貨物運輸保險	1,978	124	4	1	1,857
	<u>\$ 14,550</u>	<u>\$ 6,959</u>	<u>\$ 65</u>	<u>\$ 74</u>	<u>\$ 7,582</u>

項 目	分 出 再 保 業 務		分 出 保 費	本期保費不足 準備淨提存所 認列之損失
	提 存 (6)	收 回 (7)	變 動 (8) = (6) - (7)	(9) = (5) - (8)
船體保險	\$ -	\$ -	\$ -	\$ 3,807
航空保險	-	-	-	787
漁船保險	-	-	-	1,131
貨物運輸保險	-	-	-	1,857
	<u>\$ -</u>	<u>\$ -</u>	<u>\$ -</u>	<u>\$ 7,582</u>

上列保費不足準備並未採折現方式計算。

2. 截至 113 年 9 月 30 日本公司各險種之保費不足準備金餘額及計算過程如下：

(1) 保費不足準備及分出保費不足準備

項 目	保 費 不 足 準 備		分 出 保 費 不 足 準 備	
	直 接 業 務	分 入 再 保 業 務	分 出 再 保 業 務	自 留 業 務
航空保險	\$ 3,683	\$ 44	\$ -	\$ 3,727
船體保險	3,157	40	-	3,197
漁船保險	1,513	16	-	1,529
貨物運輸保險	391	2	-	393
	<u>\$ 8,744</u>	<u>\$ 102</u>	<u>\$ -</u>	<u>\$ 8,846</u>

(2) 保費不足準備淨變動及分出保費不足準備淨變動

項 目	直 接 承 保 業 務		分 入 再 保 業 務		直接承保及 分入再保業 務保費不足 準備淨變動
	提 存 (1)	收 回 (2)	提 存 (3)	收 回 (4)	(5)=(1)-(2) + (3) - (4)
航空保險	\$ 3,683	\$ 3,456	\$ 44	\$ 65	\$ 206
船體保險	3,157	1,931	40	33	1,233
漁船保險	1,513	835	16	20	674
貨物運輸保險	391	-	2	-	393
	<u>\$ 8,744</u>	<u>\$ 6,222</u>	<u>\$ 102</u>	<u>\$ 118</u>	<u>\$ 2,506</u>

項 目	分 出 再 保 業 務		分 出 保 費 不 足 準 備 淨 變 動	本期保費不足 準備淨提存所 認列之損失
	提 存 (6)	收 回 (7)	(8)=(6)-(7)	(9)=(5)-(8)
航空保險	\$ -	\$ -	\$ -	\$ 206
船體保險	-	-	-	1,233
漁船保險	-	-	-	674
貨物運輸保險	-	-	-	393
	<u>\$ -</u>	<u>\$ -</u>	<u>\$ -</u>	<u>\$ 2,506</u>

上列保費不足準備並未採折現方式計算。

(六) 特別準備

1. 截至 114 年 9 月 30 日本公司強制及非強制保險特別準備之增減變動：

(1) 特別準備－強制汽車責任保險

項 目	金 額
期初金額	\$ 1,166,731
本期提存	48,493
本期收回	-
期末金額	<u>\$ 1,215,224</u>

(2) 特別準備－非強制汽車責任保險

項 目	負 債				債 特 別 盈 餘 公 積			
	重 大 事 故	危 險 變 動	其 他	合 計	重 大 事 故	危 險 變 動	其 他	合 計
期初金額	\$ 134,727	\$ 588,650	\$ 230,305	\$ 953,682	\$ 772,277	\$ 1,458,893	\$ 676,922	\$ 2,908,092
本期提存	764	-	-	764	-	-	-	-
本期收回	-	-	-	-	-	( 18,734)	-	( 18,734)
期末金額	<u>\$ 135,491</u>	<u>\$ 588,650</u>	<u>\$ 230,305</u>	<u>\$ 954,446</u>	<u>\$ 772,277</u>	<u>\$ 1,440,159</u>	<u>\$ 676,922</u>	<u>\$ 2,889,358</u>

註：上項負債之特別準備之收回係指 100 年 1 月 1 日以前非強制汽車責任保險已提列之特別準備。

2. 截至 113 年 9 月 30 日本公司強制及非強制保險特別準備之增減變動：

(1) 特別準備－強制汽車責任保險

項 目	金 額
期初金額	\$ 1,083,722
本期提存	44,340
本期收回	( 6,939)
期末金額	<u>\$ 1,121,123</u>

(2) 特別準備－非強制汽車責任保險

項 目	負 債				特 別 盈 餘 公 積			
	重 大 事 故	危 險 變 動	其 他	合 計	重 大 事 故	危 險 變 動	其 他	合 計
期初金額	\$ 153,734	\$ 599,144	\$ 230,305	\$ 983,183	\$ 694,850	\$ 1,347,450	\$ 651,160	\$ 2,693,460
本期提存	-	-	-	-	-	-	-	-
本期收回	( 6,068)	( 2,198)	-	( 8,266)	-	( 9,803)	-	( 9,803)
期末金額	<u>\$ 147,666</u>	<u>\$ 596,946</u>	<u>\$ 230,305</u>	<u>\$ 974,917</u>	<u>\$ 694,850</u>	<u>\$ 1,337,647</u>	<u>\$ 651,160</u>	<u>\$ 2,683,657</u>

註：上項負債之特別準備之收回係指 100 年 1 月 1 日以前非強制汽車責任保險已提列之特別準備。

(七) 強制汽車責任保險資產負債明細表及收入成本明細表

1. 強制汽車責任保險資產負債明細表

項	目	金	額	項	目	金	額
資	產	114年9月30日	113年12月31日	負	債	114年9月30日	113年12月31日
現金及銀行存款		\$ 1,907,471	\$ 1,817,155	應付票據		\$ -	\$ -
約當現金		-	-	應付保險賠款與給付		-	-
應收票據	11,374	15,849	11,910	應付再保賠款與給付		-	-
應收保費	11,212	20,472	11,475	應付再保往來款項	27,871	55,559	35,183
應攤回再保賠款與給付	20,133	20,953	32,791	未滿期保費準備	475,548	484,681	486,667
應收再保往來款項	41,408	46,045	44,222	賠款準備	700,534	701,053	702,497
其他應收款	-	-	-	特別準備	1,215,224	1,166,731	1,121,123
透過其他綜合損益按公允價值衡量之金融資產	-	-	-	暫收及待結轉款項	59,846	114	24,001
分出未滿期保費準備	195,000	197,340	198,536	其他負債	1,568	1,421	1,510
分出賠款準備	292,098	288,388	290,009				
暫付及待結轉款項	1,895	3,357	84				
其他資產	-	-	-				
資產合計		\$ 2,480,591	\$ 2,409,559	負債合計		\$ 2,480,591	\$ 2,409,559

2. 強制汽車責任保險收入成本明細表

項	目	114年1月1日至9月30日	113年1月1日至9月30日
營業收入			
保費收入（分別含再保費收入190,013仟元及200,136仟元）		\$ 609,311	\$ 622,934
減：再保費支出		( 251,625)	( 253,686)
未滿期保費準備淨變動		<u>6,793</u>	<u>7,413</u>
自留滿期保費收入		364,479	376,661
利息收入		<u>14,876</u>	<u>13,476</u>
營業收入合計		<u>\$ 379,355</u>	<u>\$ 390,137</u>
營業成本			
保險賠款（分別含再保賠款184,721仟元及192,238仟元）		\$ 572,123	\$ 626,552
減：攤回再保賠款		( 229,395)	( 258,348)
自留保險賠款		342,728	368,204
賠款準備淨變動		( 4,229)	82
特別準備淨變動（註）		<u>48,493</u>	<u>37,401</u>
營業成本合計		<u>\$ 386,992</u>	<u>\$ 405,687</u>

註：依據金管保產字第 11004107771 號令，自 110 年 4 月 1 日起，財產保險業應按月自本業務保險人之業務費用，每保險契約提撥新臺幣 30 元作為本準備金。

依據金管保產字第 11304922071 號令，自 113 年 10 月 1 日起，財產保險業應按月自本業務保險人之業務費用，每保險契約

提撥新臺幣 15 元作為本準備金，金管保產字第 11004107771  
號令自同日廢止。

(八) 保險合約取得成本

1. 截至 114 年 9 月 30 日本公司針對各險種、保險合約之金額及計算過程如下：

項 目	佣 金 支 出	手 續 費 支 出	再保佣金支出	其 他 成 本	合 計
一般自用汽車責任保險	\$ 182,931	\$ -	\$ -	\$ 3,179	\$ 186,110
一般自用汽車財產損失保險	116,578	-	-	624	117,202
傷 害 險	93,594	-	-	52	93,646
一年期商業火災保險	61,073	-	104	-	61,177
一年期住宅火災保險	46,729	-	-	8,198	54,927
一般責任保險	46,010	-	-	-	46,010
工程保險	28,645	-	16,261	-	44,906
其他險種（註）	<u>207,626</u>	<u>64,644</u>	<u>1,541</u>	<u>10</u>	<u>273,821</u>
	<u>\$ 783,186</u>	<u>\$ 64,644</u>	<u>\$ 17,906</u>	<u>\$ 12,063</u>	<u>\$ 877,799</u>

註：各險種餘額未達各該合計數百分之五者彙計。

上述保險合約取得成本均未予以遞延認列。

2. 截至 113 年 9 月 30 日本公司針對各險種、保險合約之金額及計算過程如下：

項 目	佣 金 支 出	手 續 費 支 出	再保佣金支出	其 他 成 本	合 計
一般自用汽車責任保險	\$ 172,103	\$ -	\$ -	\$ 3,233	\$ 175,336
一般自用汽車財產損失保險	115,994	-	-	651	116,645
傷 害 險	88,489	-	-	54	88,543
一年期商業火災保險	54,342	-	560	-	54,902
一年期住宅火災保險	44,644	-	-	7,903	52,547
一般責任保險	41,739	-	-	-	41,739
強制自用汽車責任保險	-	40,928	-	-	40,928
其他險種（註）	<u>195,539</u>	<u>25,132</u>	<u>16,039</u>	<u>11</u>	<u>236,721</u>
	<u>\$ 712,850</u>	<u>\$ 66,060</u>	<u>\$ 16,599</u>	<u>\$ 11,852</u>	<u>\$ 807,361</u>

註：各險種餘額未達各該合計數百分之五者彙計。

上述保險合約取得成本均未予以遞延認列。

## (九) 業務損益分析

1. 本公司針對 114 年 1 月 1 日至 9 月 30 日各險種之業務損益金額及計算過程如下：

### (1) 直接承保業務

項 目	保費收入(1)	未滿期保費 準備淨變動(2)	保險合約 取得成本(3)	保險賠款(合理 賠費用)(4)	賠款準備 淨變動(5)	保險(損)益 (6)=(1)-(2)-(3)-(4)-(5)
一般自用汽車責任保險	\$ 1,445,001	\$ 3,028	\$ 186,109	\$ 738,292	\$ 42,465	\$ 475,107
政策性地震保險	497,197	-	29,756	-	3,000	464,441
一年期商業火災保險	736,669	98,982	61,073	147,200	( 15,821 )	445,235
一般自用汽車財產損失保險	827,088	( 38,876 )	117,202	421,448	( 12,038 )	339,352
傷 害 險	540,911	17,451	93,646	175,886	2,555	251,373
商業性地震保險	240,371	32,244	16,080	89,244	( 133,583 )	236,386
貨物運輸保險	352,201	54,156	33,476	27,190	4,405	232,974
一年期住宅火災保險	275,022	1,588	54,927	37,127	( 23,026 )	204,406
一般責任保險	339,785	25,338	46,010	69,558	11,875	187,004
其他險種(註)	2,174,724	302,511	221,614	717,091	475,881	457,627
	<u>\$ 7,428,969</u>	<u>\$ 496,422</u>	<u>\$ 859,893</u>	<u>\$ 2,423,036</u>	<u>\$ 355,713</u>	<u>\$ 3,293,905</u>

### (2) 分進再保業務

險 別	再保費收入(1)	未滿期保費 準備淨變動(2)	再保佣金支出 (3)	再保賠款(4)	賠款準備 淨變動(5)	分入再保險 (損)益 (6)=(1)-(2)-(3)-(4)-(5)
政策性地震保險	\$ 65,742	\$ 102	\$ -	\$ 1,617	\$ 108	\$ 63,915
一年期商業火災保險	15,463	( 1,517 )	104	15,384	( 26,386 )	27,878
商業性地震保險	21,531	890	1,503	1,993	3,438	13,707
強制自用汽車責任保險	99,614	( 3,055 )	-	96,383	( 4,245 )	10,531
其他險種(註)	168,973	9,432	16,299	127,366	9,959	5,917
	<u>\$ 371,323</u>	<u>\$ 5,852</u>	<u>\$ 17,906</u>	<u>\$ 242,743</u>	<u>( \$ 17,126 )</u>	<u>\$ 121,948</u>

### (3) 分出再保業務

險 別	再保費支出(1)	分出未滿期保 費準備淨變動(2)	再保佣金收入 及手續費收入(3)	攤回再保賠款 (4)	分出賠款準備 淨變動(5)	分出再保險 (損)益 (6)=(1)-(2)-(3)-(4)-(5)
政策性地震保險	\$ 497,197	\$ -	\$ 50,128	\$ -	\$ 3,000	\$ 444,069
一年期商業火災保險	534,816	79,334	118,029	88,367	3,650	245,436
貨物運輸保險	291,952	47,853	28,220	21,728	7,602	186,549
商業性地震保險	170,995	25,069	15,132	42,853	( 94,203 )	182,144
颱風、洪水保險	124,101	15,903	12,277	6,748	19,219	69,954
其他險種(註)	1,231,911	235,384	141,054	397,758	410,756	46,959
	<u>\$ 2,850,972</u>	<u>\$ 403,543</u>	<u>\$ 364,840</u>	<u>\$ 557,454</u>	<u>\$ 350,024</u>	<u>\$ 1,175,111</u>

註：各險種餘額未達各該合計數百分之五者彙計。

2. 本公司針對 113 年 1 月 1 日至 9 月 30 日各險種之業務損益金額及計算過程如下：

### (1) 直接承保業務

項 目	保費收入(1)	未滿期保費 準備淨變動(2)	保險合約 取得成本(3)	保險賠款(合理 賠費用)(4)	賠款準備 淨變動(5)	保險(損)益 (6)=(1)-(2)-(3)-(4)-(5)
一般自用汽車責任保險	\$ 1,427,861	\$ 20,373	\$ 175,336	\$ 810,530	( \$ 1,965 )	\$ 423,587
政策性地震保險	470,192	-	28,071	115,250	-	326,871
一年期商業火災保險	688,074	87,367	54,342	157,468	72,254	316,643
一般自用汽車財產損失保險	843,685	( 3,354 )	116,645	474,159	( 16,095 )	272,330
傷 害 險	522,237	29,152	88,543	178,027	28,567	197,948
一般責任保險	307,673	23,161	41,739	61,862	9,273	171,638
貨物運輸保險	308,267	38,102	26,185	31,057	89,747	123,176
其他險種(註)	2,295,516	136,847	259,901	784,124	515,850	598,794
	<u>\$ 6,863,505</u>	<u>\$ 331,648</u>	<u>\$ 790,762</u>	<u>\$ 2,612,477</u>	<u>\$ 697,631</u>	<u>\$ 2,430,987</u>

## (2) 分進再保業務

險別	再保費收入(1)	未滿期保費 準備淨變動(2)	再保佣金支出 (3)	再保賠款(4)	賠款準備 淨變動(5)	分入再保險 (損)益 (6)=(1)-(2)-(3)- (4)-(5)
一年期商業火災保險	\$ 14,969	( \$ 4,339 )	\$ 560	\$ 1,030	( \$ 5,350 )	\$ 23,068
政策性地震保險	70,463	8,467	-	38,326	15,131	8,539
工程保險	50,102	10,115	14,581	14,139	2,874	8,393
颱風、洪水保險	6,791	( 839 )	82	1,160	( 1,684 )	8,072
強制機車責任保險	74,526	416	-	67,924	193	5,993
核能保險	3,328	( 858 )	-	119	( 144 )	4,211
其他險種(註)	156,594	( 2,832 )	1,376	134,593	15,370	8,087
	<u>\$ 376,773</u>	<u>\$ 10,130</u>	<u>\$ 16,599</u>	<u>\$ 257,291</u>	<u>\$ 26,390</u>	<u>\$ 66,363</u>

## (3) 分出再保業務

險別	再保費支出(1)	分出未滿期保費 準備淨變動(2)	再保佣金收入 及手續費收入(3)	攤回再保賠款 (4)	分出賠款準備 淨變動(5)	分出再保險 (損)益 (6)=(1)-(2)-(3)- (4)-(5)
政策性地震保險	\$ 470,192	\$ -	\$ 47,947	\$ 115,250	\$ -	\$ 306,995
一年期商業火災保險	519,174	85,878	94,970	92,812	59,390	186,124
貨物運輸保險	253,541	33,899	22,283	24,469	66,656	106,234
一般責任保險	164,738	10,200	45,053	38,239	5,287	65,959
航空保險	73,091	6,195	3,926	1,617	( 1,318 )	62,671
颱風、洪水保險	113,777	19,816	10,687	741	24,753	57,780
船體保險	92,904	16,079	7,570	37,022	( 25,480 )	57,713
漁船保險	58,875	6,631	8,689	23	220	43,312
其他險種(註)	798,110	72,045	80,860	355,234	355,007	( 65,036 )
	<u>\$ 2,544,402</u>	<u>\$ 250,743</u>	<u>\$ 321,985</u>	<u>\$ 665,407</u>	<u>\$ 484,515</u>	<u>\$ 821,752</u>

註：各險種餘額未達各該合計數百分之五者彙計。

## (十) 執行回收權利而取得之非保險資產－承受殘餘物及追償權益

	114年9月30日	113年12月31日	113年9月30日
信用保險	\$ 24,975	\$ 22,213	\$ 19,085
其他財產保險	3,290	2,016	1,077
保證保險	5,797	4,806	1,187
個人綜合保險	639	309	247
一般責任保險	110	92	79
商業綜合保險	69	-	-
工程保險	9	9	9
	<u>\$ 34,889</u>	<u>\$ 29,445</u>	<u>\$ 21,684</u>

## (十一) 特定資產之資產區隔要求

本公司經營強制汽車責任保險（以下簡稱本保險）業務，係依據「強制汽車責任保險法」設立獨立會計，記載該保險之業務及財務狀況。

金融監督管理委員會於 111 年 11 月 25 日發布金管保產字第 11104520199 號修正「強制汽車責任保險各種準備金管理辦法」，並於自發布日施行，但修正後第二條自 111 年 11 月 30 日施行。

本保險提存之特別準備金依「強制汽車責任保險各種準備金管理辦法」第五條規定，應購買國庫券或以定期存款方式存放於金融機構。但報經主管機關核准者，得購買下列各款國內有價證券：

1. 公債。但不包括可交換公債。
2. 金融債券、可轉讓定期存單、銀行承兌匯票、金融機構保證商業本票。但金融債券以一般金融債券為限。

前項所購買之國庫券及存放於金融機構之定期存款金額，不得低於最近一期經會計師查核或核閱之本保險自留滿期純保費總金額之百分之三十，主管機關並得視本公司經營情況，予以適度調高其比例。

特別準備金餘額，未達最近一期經會計師查核或核閱之本保險自留滿期純保費總金額之百分之三十者，應全部購買國庫券或以定期存款方式存放於金融機構。

依「強制汽車責任保險各種準備金管理辦法」第六條規定，辦理本保險所持有之資金（各種準備金、應付款項、暫收及待結轉款項），除特別準備金依前述規定辦理外，應以活期存款及定期存款方式存放於金融機構。但報經主管機關核准者，得購買下列各款國內有價證券：

1. 國庫券。
2. 可轉讓定期存單、銀行承兌匯票、金融機構保證商業本票。
3. 附買回公債。

前項存放於金融機構之存款金額，不得低於本公司辦理本保險所持有之資金扣除特別準備金後之餘額百分之四十五及最近一期經會計師查核或核閱之本保險自留滿期純保費百分之三十，主管機關並得視本公司經營情況，予以適度調高存款存放比例。

本保險之未滿期保費準備金及賠款準備金總額，未達最近一期經會計師查核或核閱之本保險自留滿期純保費百分之三十者，辦理本保險所持有之資金應全部以存款方式存放於金融機構。

依「強制汽車責任保險各種準備金管理辦法」第十一條規定，財產保險業停業或停止辦理前揭保險業務時，該保險之各種準備金

應移轉併入承受該項業務之財產保險業辦理該保險之各種準備金提存。

財產保險業被依法勒令停業清理、命令解散或廢止辦理本保險業務之許可而無其他保險人承受本保險業務，且辦理本保險之責任了結而特別準備金餘額為正數時，應將該特別準備金對應之資產移轉予財團法人汽車交通事故特別補償基金。

## 二七、保單持有人之理賠負債

(一) 114年9月30日本公司對保單持有人之理賠負債相關資訊彙計如下：

### 1. 對保單持有人已報已付、已報未付及未報之理賠負債

項 目	應付保險賠款		賠 款		準 備	金 計
	已 報	已 付	已 報	未 付	未 報	
一般自用汽車責任保險	\$ -	-	\$ 892,655	\$ 162,940	\$ 1,055,595	
工程保險	-	-	686,013	82,693	768,706	
一年期商業火災保險	-	-	434,763	44,992	479,755	
強制自用汽車責任保險	-	-	107,756	235,176	342,932	
強制機車責任保險	-	-	45,672	227,726	273,398	
船體保險	-	-	211,617	37,625	249,242	
其他險種（註）	672	-	1,330,927	409,348	1,740,275	
	<u>\$ 672</u>		<u>\$ 3,709,403</u>	<u>\$ 1,200,500</u>	<u>\$ 4,909,903</u>	

### 2. 再保險準備資產－對保單持有人已報已付理賠負債之應攤回再保賠款與給付

險 別	已 實 際 賠 付	已 報 已 付	合 計
工程保險	\$ 19,510	\$ -	\$ 19,510
一般責任保險	13,495	128	13,623
強制自用汽車責任保險	10,207	-	10,207
強制機車責任保險	6,954	-	6,954
其他險種（註）	9,607	-	9,607
	<u>59,773</u>	<u>128</u>	<u>59,901</u>
備抵損失	( <u>299</u> )	( <u>1</u> )	( <u>300</u> )
	<u>\$ 59,474</u>	<u>\$ 127</u>	<u>\$ 59,601</u>

3. 再保險準備資產－對保單持有人已報未付及未報理賠負債之分出賠款準備

險別	已報未付	未報	合計
工程保險	\$ 527,083	\$ 38,400	\$ 565,483
一年期商業火災保險	272,476	25,500	297,976
船體保險	186,423	22,400	208,823
商業性地震保險	194,024	7,500	201,524
貨物運輸保險	117,375	37,500	154,875
強制自用汽車責任保險	41,719	100,730	142,449
一般責任保險	86,304	34,800	121,104
強制機車責任保險	13,767	97,573	111,340
其他險種（註）	162,684	60,861	223,545
	<u>\$ 1,601,855</u>	<u>\$ 425,264</u>	<u>2,027,119</u>
累計減損			( 17 )
			<u>\$ 2,027,102</u>

註：各險種餘額未達各該合計數百分之五者彙計。

(二) 113 年 12 月 31 日本公司對保單持有人之理賠負債相關資訊彙計如下：

1. 對保單持有人已報已付、已報未付及未報之理賠負債

項 目	應付保險賠款		賠款準備		金 額
	已報	已付	已報	未付	
一般自用汽車責任保險	\$ -	-	\$ 853,275	\$ 159,954	\$ 1,013,229
一年期商業火災保險	-	-	480,491	41,472	521,963
工程保險	-	-	329,584	44,908	374,492
強制自用汽車責任保險	-	-	99,887	243,444	343,331
商業性地震保險	-	-	304,812	15,727	320,539
強制機車責任保險	-	-	42,440	229,990	272,430
一般自用汽車財產損失保險	-	-	199,329	57,671	257,000
其他險種（註）	-	-	1,082,925	385,407	1,468,332
	<u>\$ -</u>	<u>-</u>	<u>\$ 3,392,743</u>	<u>\$ 1,178,573</u>	<u>\$ 4,571,316</u>

2. 再保險準備資產－對保單持有人已報已付理賠負債之應攤回再保賠款與給付

險 別	已 實 際 賠 付	已 報 已 付	合 計
一般責任保險	\$ 12,217	\$ -	\$ 12,217
工程保險	10,653	-	10,653
強制機車責任保險	9,205	-	9,205
強制自用汽車責任保險	8,330	-	8,330
商業性地震保險	6,225	-	6,225
船體保險	5,048	-	5,048
傷 害 險	3,692	-	3,692
強制商業汽車責任保險	3,409	-	3,409
其他險種（註）	<u>1,010</u>	<u>-</u>	<u>1,010</u>
	59,789	-	59,789
備抵損失	( <u>299</u> )	<u>-</u>	( <u>299</u> )
	<u>\$ 59,490</u>	<u>\$ -</u>	<u>\$ 59,490</u>

3. 再保險準備資產－對保單持有人已報未付及未報理賠負債之分出賠款準備

險 別	已 報 未 付	未 報	合 計
商業性地震保險	\$ 285,727	\$ 10,000	\$ 295,727
一年期商業火災保險	271,826	22,500	294,326
工程保險	202,045	20,300	222,345
船體保險	140,568	24,000	164,568
貨物運輸保險	108,073	39,200	147,273
強制自用汽車責任保險	35,606	104,791	140,397
強制機車責任保險	11,191	98,534	109,725
一般責任保險	71,243	29,800	101,043
其他險種（註）	<u>137,297</u>	<u>64,394</u>	<u>201,691</u>
	<u>\$ 1,263,576</u>	<u>\$ 413,519</u>	1,677,095
累計減損			( <u>25</u> )
			<u>\$ 1,677,070</u>

註：各險種餘額未達各該合計數百分之五者彙計。

(三) 113 年 9 月 30 日本公司對保單持有人之理賠負債相關資訊彙計如下：

1. 對保單持有人已報已付、已報未付及未報之理賠負債

項 目	應付保險賠款		賠 款		準	備	金
	已 報	已 付	已 報	未 付	未	報 合	計
一般自用汽車責任保險	\$	100	\$	817,808	\$	152,742	\$ 970,550
一年期商業火災保險		-		481,236		36,005	517,241
強制自用汽車責任保險		-		104,762		248,357	353,119
商業性地震保險		-		337,468		4,607	342,075
工程保險				280,145		37,902	318,047
強制機車責任保險		-		39,849		230,687	270,536
一般自用汽車財產損失保險		20		198,468		53,654	252,122
其他險種（註）		<u>1,311</u>		<u>1,035,891</u>		<u>384,302</u>	<u>1,420,193</u>
	\$	<u>1,431</u>	\$	<u>3,295,627</u>	\$	<u>1,148,256</u>	<u>\$ 4,443,883</u>

2. 再保險準備資產－對保單持有人已報已付理賠負債之應攤回再保賠款與給付

險 別	已 實 際 賠 付	已 報 已 付	合 計
政策性地震保險	\$ 109,200	\$ -	\$ 109,200
一年期商業火災保險	37,259	-	37,259
強制自用汽車責任保險	18,012	-	18,012
強制機車責任保險	10,814	-	10,814
其他險種（註）	<u>33,910</u>	<u>70</u>	<u>33,980</u>
	209,195	70	209,265
備抵損失	( <u>1,046</u> )	-	( <u>1,046</u> )
	<u>\$ 208,149</u>	<u>\$ 70</u>	<u>\$ 208,219</u>

3. 再保險準備資產－對保單持有人已報未付及未報理賠負債之分出賠款準備

險 別	已 報 未 付	未 報	合 計
一年期商業火災保險	\$ 280,424	\$ 18,700	\$ 299,124
商業性地震保險	295,595	2,300	297,895
工程保險	174,456	17,200	191,656
船體保險	153,032	22,900	175,932
貨物運輸保險	113,333	40,300	153,633
強制自用汽車責任保險	38,592	107,824	146,416
強制機車責任保險	9,731	99,079	108,810
一般責任保險	57,650	29,400	87,050
其他險種（註）	109,124	63,720	172,844
	<u>\$ 1,231,937</u>	<u>\$ 401,423</u>	1,633,360
累計減損			( 25 )
			<u>\$ 1,633,335</u>

註：各險種餘額未達各該合計數百分之五者彙計。

二八、估計及假設改變之影響

(一) 本公司對下列保險重大理賠事件之賠款估計金額，係依保險事故勘查狀況，對未來理賠金額之現時預期結果所作之中立性估計。惟估計與假設具不確定性，其未來實際理賠結果未必與預估相符。前揭估計可能因公證人或理賠人員於勘查及資料之蒐集後，重新評估案情而有所修正；或因委任律師對於提起訴訟之未來賠償金額及興訟費用因訴訟之進行而有所變更，本公司將依前列改變而重新估列，致使原理賠事件之賠款估計金額產生異動，其異動金額將直接影響異動當期之損益。各險種之估計金額及異動後金額列示如下：

1. 114 年 1 月 1 日至 9 月 30 日

險 種	估 計 金 額	異 動 後 金 額
一年期商業火災保險	\$ 421,475	\$ 355,565
工程保險	411,579	411,579
船體保險	140,146	140,146
貨物運輸保險	73,215	64,610
	<u>\$1,046,415</u>	

以上影響並未考慮分出再保險合約。

2. 113 年 1 月 1 日至 9 月 30 日

險 種	估 計 金 額	異 動 後 金 額
一年期商業火災保險（註）	\$ 752,575	\$ 696,255
船體保險	92,146	92,146
貨物運輸保險	73,215	73,215
工程保險	<u>21,783</u>	21,783
	<u>\$ 939,719</u>	

以上影響並未考慮分出再保險合約。

註：針對 113 年 4 月 3 日花蓮地震所致一年期商業火災保險含重大理賠事件截至 113 年 9 月 30 日止，估計損失計 380,125 仟元，考量分出再保險合約後，本公司估計自留損失為 50,000 仟元。

(二) 本公司對保費不足準備係採預期成本法評估，並考量不符「保險業辦理再保險分出分入及其他危險分散機制管理辦法」第十條規定之個案者進行評估之。惟估計與假設具不確定性，其未來實際損失率、實際一般費用率未必與預估相符。前揭估計可能因未來經濟狀況之改變，致使保費不足準備之提存增減變動。當預期損失率增加或減少 5% 時，114 年及 113 年 1 月 1 日至 9 月 30 日保費不足準備之提存金額可能分別增加 1,060 仟元及 1,241 仟元或分別減少 1,060 仟元及 898 仟元，該變動金額將直接影響異動當期之損益。以上影響並未考慮分出再保險合約。

## 二九、風險管理資訊

### (一) 風險管理之架構、組織及權責範圍

#### 1. 風險管理之架構、組織

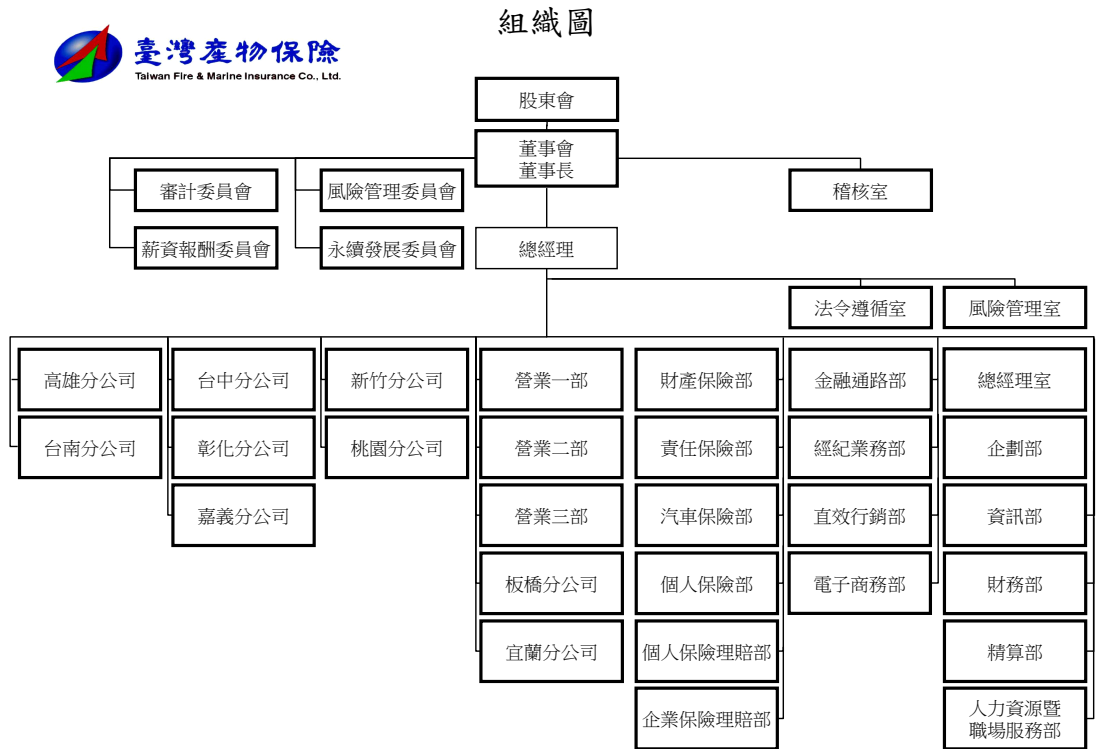

本公司為有效規劃、監督與執行風險管理事務，於 99 年 9 月 24 日第 22 屆第 29 次董事會會議通過設置隸屬於董事會之風險管理委員會。

本公司風險管理策略：

- (1) 本公司訂定之風險管理準則包括：保險風險、信用風險、市場風險、流動性風險、作業風險、資產負債配合風險及氣候變遷風險等管理準則。
- (2) 依據營運計畫及財務收入目標，訂定全公司風險胃納不得低於資本適足率 400%。
- (3) 建立合乎公司業務規模、性質及複雜程度之風險管理程序，以控制各項風險在可承受範圍內。

(4) 遵循主管機關資本適足性管理辦法之相關規定，有效控管資本適足率。

(5) 對公司業務或交易、資訊交互運用等建立資訊安全防護機制及緊急應變計畫。

本公司風險管理程序：

為辨識、衡量、監督及控制本公司所面臨的各項風險，將風險管理程序劃分為風險辨識、風險衡量、風險回應、風險監控及風險報告等五個階段，以之作為風險管理運作的實質內容。

2. 各單位之職掌如下：

(1) 董 事 會

A. 應認知保險業營運所需承擔之各項風險，確保風險管理之有效性並負整體風險管理之最終責任。

B. 必須建立適當之風險管理機制及風險管理文化，核定適當之風險管理政策且定期審視之，並將資源做最有效之配置。

C. 對於風險管理並非僅止於注意個別單位所承擔之風險，更應從公司整體角度考量各種風險彙總後所產生之效果。同時亦應考量主管機關所定法定資本之要求，以及各種影響資本配置之財務、業務相關規定。

(2) 風險管理委員會

A. 擬訂風險管理政策、架構、組織功能，建立質化與量化之管理標準，定期向董事會提出報告並適時向董事會反應風險管理執行情形，提出必要之改善建議。

B. 執行董事會風險管理決策，並定期檢視公司整體風險管理機制之發展、建置及執行效能。

C. 協助與監督各部門進行風險管理活動。

D. 協助審議風險限額擬訂之相關作業。

E. 視環境改變調整風險類別、風險限額配置與承擔方式。

F. 協調風險管理功能跨部門之互動與溝通。

G.資本適足性評估。

H.風險調整後績效管理。

(3) 風險管理室

A.負責公司日常風險之監控、衡量及評估等執行層面之事務，並獨立於業務單位之外行使職權。

B.風險管理單位應依經營業務種類執行以下職權：

a.協助擬訂並執行董事會所核定之風險管理政策。

b.依據風險胃納，協助擬訂風險限額。

c.彙整各單位所提供之風險資訊，協調及溝通各單位以執行政策與限額。

d.定期提出風險管理相關報告。

e.定期監控各業務單位之風險限額及運用狀況。

f.協助進行壓力測試。

g.必要時進行回溯測試。

h.其他風險管理相關事項。

C.依風險管理委員會授權處理其他單位違反風險限額時之事宜。

(4) 業務單位（稽核室及風險管理室以外之所有部門）

A.業務單位主管執行風險管理作業之職責如下：

a.負責所屬單位日常風險之管理與報告，並採取必要之因應對策。

b.督導定期將相關風險管理資訊傳遞予風險管理室。

B.業務單位執行風險管理作業之職責如下：

a.辨識風險，並陳報風險曝露狀況。

b.衡量風險發生時所影響之程度（量化或質化），以及時且正確之方式，進行風險資訊之傳遞。

c.定期檢視各項風險及限額，確保業務單位內風險限額規定之有效執行。

d.監控風險曝露之狀況並進行超限報告，包括業務單位對超限採取之措施。

- e. 協助風險模型之開發，確保業務單位內風險之衡量、模型之使用及假設之訂定在合理且一致之基礎下進行。
- f. 確保業務單位內部控制程序有效執行，以符合相關法規及公司風險管理政策。
- g. 協助作業風險相關資料收集。

#### (5) 稽核室

依據現行相關法令規定查核公司各單位之風險管理執行狀況。

### (二) 財產保險業之風險報導及衡量系統之範圍及性質

風險管理室彙整各單位所提供之風險資訊，定期編製風險管理報告，並檢視追蹤主要風險限額之運用情形，以便能定期監控風險。風險管理報告每季呈報風險管理委員會，整體風險管理報告每半年呈報董事會。

本公司保險風險管理資訊系統計有各險同險累計資料庫與逐單限額控管，同險累計資料庫不僅對巨災風險可即時管控，亦有利於業務單位實施情境分析與壓力測試。逐單限額控管含即時之再保分出，可有效管控巨災風險及再保險風險。

### (三) 財產保險業承受、衡量、監督及控制保險風險之程序，及確保適當風險分類及保費水準之核保政策

本公司各險業務人員招攬業務時，均依據本公司「業務招攬作業辦法」規定辦理。各險核保人員依據本公司「核保暨理賠作業辦法」嚴格要求其資格與作業權責，於核保作業時均應依據各該險種訂定之核保作業流程規定辦理，以確保適當風險分類及保費水準並控制保險風險。

### (四) 以企業整體基礎評估及管理保險風險之範圍

本公司對保險風險之管理計有商品設計及訂價、核保、再保險、巨災、理賠、準備金等風險及相關之資產負債配合風險。

(五) 財產保險業用於限制保險風險暴險及避免不當集中風險之方法：

本公司辦理自留及再保險之分出、分入業務，已依「保險業辦理再保險分出分入及其他危險分散機制管理辦法」建立風險管理機制，考量風險承擔能力，制定「再保險風險管理作業準則」據以執行。茲依各險別每一危險單位保險之自留限額揭露如下：

114 年 9 月 30 日

單位：仟元

險 別	最 高 自 留 額
一年期商業火災保險	NT\$ 1,200,000
一年期住宅火災保險及附加險	NT\$ 480,000
貨物運輸保險	US\$ 6,000
內陸運輸保險	US\$ 1,000
船體保險（船員及乘客傷害保險）	US\$ 25,000
船體保險（除船員及乘客傷害保險外）	US\$ 5,000
漁船保險	US\$ 1,500
航空保險	US\$ 3,000
工程保險	NT\$ 1,200,000
信用保險	NT\$ 300,000
保證保險	NT\$ 300,000
一般責任保險（個人性險種）	NT\$ 40,000
一般責任保險（商業性險種）	NT\$ 300,000
專業責任保險	NT\$ 300,000
商業綜合保險	NT\$ 1,200,000
其他財產保險（個人性險種）	NT\$ 20,000
其他財產保險（商業性險種）	NT\$ 1,200,000
個人綜合保險	NT\$ 40,000
傷害保險	NT\$ 40,000
健康保險	NT\$ 10,000
汽車財產損失險及附加險	NT\$ 30,000
汽車責任保險	NT\$ 200,000

註：特殊業務不受上列最高自留限額之限制。

113 年 12 月 31 日

單位：仟元

險	別	最 高 自 留 額
一年期商業火災保險		NT\$ 1,500,000
一年期住宅火災保險及附加險		NT\$ 480,000
貨物運輸保險		US\$ 6,000
內陸運輸保險		US\$ 1,000
船體保險（船員及乘客傷害保險）		US\$ 25,000
船體保險（除船員及乘客傷害保險外）		US\$ 5,000
漁船保險		US\$ 1,500
航空保險		US\$ 3,000
工程保險		NT\$ 1,500,000
信用保險		NT\$ 300,000
保證保險		NT\$ 300,000
一般責任保險（個人性險種）		NT\$ 40,000
一般責任保險（商業性險種）		NT\$ 300,000
專業責任保險		NT\$ 300,000
商業綜合保險		NT\$ 1,200,000
其他財產保險（個人性險種）		NT\$ 20,000
其他財產保險（商業性險種）		NT\$ 1,200,000
個人綜合保險		NT\$ 40,000
傷害保險		NT\$ 40,000
健康保險		NT\$ 10,000
汽車財產損失險及附加險		NT\$ 30,000
汽車責任保險		NT\$ 200,000

註：特殊業務不受上列最高自留限額之限制。

113 年 9 月 30 日

單位：仟元

險	別	最 高 自 留 額
一年期商業火災保險		NT\$ 1,500,000
一年期住宅火災保險及附加險		NT\$ 480,000
貨物運輸保險		US\$ 6,000
內陸運輸保險		US\$ 1,000
船體保險（船員及乘客傷害保險）		US\$ 25,000
船體保險（除船員及乘客傷害保險外）		US\$ 5,000
漁船保險		US\$ 1,500
航空保險		US\$ 3,000
工程保險		NT\$ 1,500,000
信用保險		NT\$ 300,000
保證保險		NT\$ 300,000
一般責任保險（個人性險種）		NT\$ 40,000
一般責任保險（商業性險種）		NT\$ 300,000
專業責任保險		NT\$ 300,000
商業綜合保險		NT\$ 1,200,000
其他財產保險（個人性險種）		NT\$ 20,000
其他財產保險（商業性險種）		NT\$ 1,200,000
個人綜合保險		NT\$ 40,000
傷害保險		NT\$ 40,000
健康保險		NT\$ 10,000
汽車財產損失險及附加險		NT\$ 30,000
汽車責任保險		NT\$ 200,000

註：特殊業務不受上列最高自留限額之限制。

(六) 資產負債管理之方法

承辦人員辦理各項業務時，依據內部控制程序及標準作業流程，管理及監控日常工作中潛在之風險，避免因保戶行為致使負債現金流量和資產現金流量無法配合。

(七) 財產保險業於特定事件發生時，須承受額外之負債或投入額外業主權益之承諾，其管理、監督及控制程序

財產保險業依保險法之規定，自有資本與風險資本之比率，不得低於百分之二百。未達前項比率不得分配盈餘，並應主管機關之要求限期辦理增資，或限制營業及資金運用範圍。

依據本公司風險管理政策規範之風險胃納，自有資本與風險資本之比率不得低於百分之四百。

(八) 保險風險集中之說明

本公司販售之險種包括火災保險、貨物運輸保險、船體保險、航空保險、傷害險、汽車保險、現金保險、信用保險、工程保險、責任保險、健康保險及其他財產保險，業務主要來自中華民國境內且承保的保險合約不存在重大地區性差異。

本公司的保費收入主要集中於汽車保險、火災保險、貨物運輸保險、傷害險、責任保險及其他財產保險。

另依「保險業各種準備金提存辦法」及相關函令規定提存各項準備金。

(九) 保險風險之敏感度

單位：仟元

年 度	預期損失率增加 5% 時， 對 損 益 之 影 響		預期損失率減少 5% 時， 對 損 益 之 影 響	
	持有再保險前	持有再保險後	持有再保險前	持有再保險後
114 年 1 月 1 日至 9 月 30 日	(\$ 117,115)	(\$ 78,015)	\$ 114,305	\$ 75,705
113 年 1 月 1 日至 9 月 30 日	(\$ 111,040)	(\$ 74,340)	\$ 108,065	\$ 72,765

註：以上不含強制車險、核能保險及政策性地震保險。

(十) 理賠發展趨勢

1. 114 年 1 月 1 日至 9 月 30 日理賠發展趨勢如下：

單位：仟元

意外年度／月	已 發 生 累 積 賠 款 ( 含 理 賠 費 用 )				
	12	24	36	48	60
2021	\$ 4,095,067	\$ 4,212,222	\$ 4,142,948	\$ 4,129,175	\$ 4,111,581
2022	2,970,150	3,265,655	3,193,340	3,169,915	
2023	2,767,334	2,874,413	2,793,955		
2024	3,547,634	3,458,743			
2025	2,581,667				

註：以上不含強制車險、核能保險及政策性地震保險。

2. 113 年 1 月 1 日至 9 月 30 日理賠發展趨勢如下：

單位：仟元

意外年度／月	已 發 生 累 積 賠 款 ( 含 理 賠 費 用 )				
	12	24	36	48	60
2020	\$ 2,288,237	\$ 2,461,612	\$ 2,403,348	\$ 2,399,289	\$ 2,394,952
2021	4,095,067	4,212,222	4,142,948	4,128,062	
2022	2,970,150	3,265,655	3,194,421		
2023	2,767,334	2,889,583			
2024	2,655,281				

註：以上不含強制車險、核能保險及政策性地震保險。

三十、具重大影響之外幣資產及負債資訊

以下資訊係按本公司功能性貨幣以外之外幣彙總表達，所揭露之匯率係指該等外幣換算至功能性貨幣之匯率。具重大影響之外幣資產及負債如下：

單位：各外幣／新台幣仟元

	114年9月30日			113年12月31日			113年9月30日		
	外	幣	匯 率 帳 面 金 額	外	幣	匯 率 帳 面 金 額	外	幣	匯 率 帳 面 金 額
<u>外 幣 資 產</u>									
<u>貨幣性項目</u>									
美 金	\$	35,968	30.44	\$	39,560	32.78	\$	43,054	31.65
人 民 幣		17,705	4.27		17,249	4.48		17,359	4.53
<u>外 幣 負 債</u>									
<u>貨幣性項目</u>									
美 金		3,290	30.44		1,566	32.78		3,863	31.65

具重大影響之外幣兌換損益未實現如下：

外 幣	114年1月1日至9月30日		113年1月1日至9月30日	
	匯 率	淨兌換損益	匯 率	淨兌換損益
美 元	30.44	(\$ 80,089)	31.65	\$ 35,426
人 民 幣	4.27	( <u>3,539</u> )	4.53	<u>3,941</u>
		(\$ <u>83,628</u> )		<u>\$ 39,367</u>

### 三一、附註揭露事項

#### (一) 重大交易事項相關資訊

1. 取得不動產之金額達新臺幣 1 億元或實收資本額 20% 以上。( 附表一 )
2. 處分不動產之金額達新臺幣 1 億元或實收資本額 20% 以上。( 無 )
3. 與關係人間相互從事主要中心營業項目交易且其交易金額達新臺幣 1 億元或實收資本額 20% 以上。( 無 )
4. 應收關係人款項達新臺幣 1 億元或實收資本額 20% 以上。( 無 )
5. 從事衍生工具交易。( 無 )
6. 其他：母子公司間及各子公司間之業務關係及重要交易往來情形及金額。( 無 )

#### (二) 轉投資事業相關資訊。

1. 被投資公司名稱、所在地區……等相關資訊 ( 不含大陸被投資公司 )。( 附表二 )
2. 資金貸與他人。( 無 )
3. 為他人背書保證。( 無 )
4. 期末持有有價證券情形。( 附表三 )
5. 累積買進或賣出同一有價證券之金額達新台幣 1 億元或實收資本額 20% 以上。( 無 )
6. 取得不動產之金額達新台幣 1 億元或實收資本額 20% 以上。  
( 不適用 )
7. 處分不動產之金額達新台幣 1 億元或實收資本額 20% 以上。  
( 不適用 )

8. 與關係人相互從事主要中心營業項目交易且其交易金額達新台幣 1 億元或實收資本額 20% 以上。(不適用)

9. 應收關係人款項達新台幣 1 億元或實收資本額 20% 以上。  
(不適用)

10. 從事衍生性商品交易。(不適用)

(三) 大陸投資資訊

本公司未有投資大陸情事。

(四) 主要股東資訊：股權比例達 5% 以上之股東名稱、持股數額及比例。  
(附表四)

三二、部門資訊

依國際財務報導準則公報 IFRS 8「營運部門」之規定，因本公司主要營業項目為財產保險之單一業務，且管理階層制定營運事項決策時所使用之企業組成部分以本公司整體資訊為基礎，故本公司為單一營運部門，無需揭露營運部門財務資訊。

附表一 取得不動產之金額達新臺幣 1 億元或實收資本額 20% 以上

單位：新台幣仟元

取得不動產之公司	財產名稱	事實發生日	交易金額 (註 1)	價款支付情形	交易對象	關係	交易對象為關係人者，其前次移轉資料				價格決定之參考依據	取得目的及使用情形	其他約定事項
							所有人	與發行人之關係	移轉日期	金額			
本公司	台北市大同區承德路三段 210 號	114年8月27日	\$ 2,000,000	依照契約支付各期價金且已支付完成	森羅投資有限公司	非關係人	-	-	-	-	參考市場行情與鑑價報告	取得自用不動產	無

註 1：交易金額未包含取得時支付之仲介費、規費及代書費等。

註 2：事實發生日，係指交易簽約日、付款日、委託成交日、過戶日、董事會決議日或其他足資確定交易對象及交易金額之日等日期孰前者。

附表二 被投資公司名稱、所在地區.....等相關資訊：

單位：新台幣仟元

投資公司名稱	被投資公司名稱	所 在 地 區	主要營業項目	原 始 投 資 金 額		期 末 持 有			被投資公司 本期(損)益	本期認列之 投資(損)益	備 註
				本 期 期 末	上 期 期 末	股數(仟股)	比 率	帳 面 金 額			
台灣產物保險 股份有限公司	文鼎創業投資 股份有限公司	台 北 市	投 資	\$ 125,087	\$ 164,588	12,509	24.75	\$ 109,809	(\$ 51,363)	(\$ 12,712)	
	康暉電力股份 有限公司	新 北 市	投 資	200,000	200,000	20,000	20.00	211,899	52,075	10,415	

註：文鼎創業投資股份有限公司本期減資退還股款 39,501 仟元。

附表三 期末持有有價證券情形：

單位：新台幣仟元

持 有 之 公 司	有 價 證 券 種 類 及 名 稱	與 有 價 證 券 發 行 人 之 關 係	帳 列 科 目	期 末				備 註
				仟單位／仟股數	帳 面 金 額	持 股 比 例 (%)	公 允 價 值	
文鼎創業投資股份有限公司	<u>上市櫃股票</u>							
	振宇五金	無	透過損益按公允價值衡量之金融資產	148	\$ 13,351	-	\$ 13,351	
	現 觀 科	無	"	64	6,997	-	6,997	
	久 昌	無	"	1,818	245,390	-	245,390	
	浩 宇	無	"	613	12,663	-	12,663	
	<u>興櫃股票</u>					-		
	東聯互動	無	透過損益按公允價值衡量之金融資產	262	60,328	-	60,328	
	<u>未上市股票</u>					-		
	亞 迪	無	透過損益按公允價值衡量之金融資產	1,403	17,103	-	17,103	
	Tripreso	無	"	301	286	-	286	
	昱 盛	無	"	1,184	27,857	-	27,857	
	義 傳	無	"	503	8,048	-	8,048	
	福 聯	無	"	2,400	29,784	-	29,784	
	領航租賃	無	"	5,000	32,300	-	32,300	
	AIVIVA	無	"	264	134	-	134	
康暉電力股份有限公司	Ubitus	無	"	28	1,604	-	1,604	
	台睿精工	無	"	2,000	6,940	-	6,940	
	貝殼放大	無	"	1,715	8,421	-	8,421	
康暉電力股份有限公司	<u>未上市股票</u>							
	台康日能	無	採用權益法之投資	56,600	1,046,831	100	1,046,831	
	康陽新能源	無	"	10,500	114,177	100	114,177	

附表四 主要股東資訊：

主 要 股 東 名 稱	股 份	
	持 有 股 數	持 股 比 例
臺灣銀行股份有限公司	64,608,278	17.83%
領航投資開發股份有限公司	25,168,675	6.94%
勇信開發股份有限公司	24,158,535	6.66%

註：本表主要股東資訊係由集保公司以當季季底最後一個營業日，計算股東持有公司已完成無實體登錄交付（含庫藏股）之普通股達 5% 以上資料。本公司財務報告所記載股本與實際已完成無實體登錄交付股數，可能因編製計算基礎不同或有差異。