

台灣產物保險股份有限公司

財務報告暨會計師核閱報告

民國112及111年第1季

地址：台北市館前路49號8-9樓

電話：(02)2382-1666

§ 目 錄 §

項	目 頁	次	財 務 報 告 附 註 編 號
一、封 面	1		-
二、目 錄	2		-
三、會計師核閱報告	3		-
四、資產負債表	4		-
五、綜合損益表	5~7		-
六、權益變動表	8		-
七、現金流量表	9~10		-
八、財務報表附註			
(一) 公司沿革	11		一
(二) 通過財務報告之日期及程序	11		二
(三) 新發布及修訂準則及解釋之適用	11~15		三
(四) 重大會計政策之彙總說明	15~16		四
(五) 重大會計判斷、估計及假設不確定性之主要來源	17		五
(六) 重要會計項目之說明	17~52		六~二四
(七) 關係人交易	52~57		二五
(八) 質抵押之資產	-		-
(九) 重大或有負債及未認列之合約承諾	-		-
(十) 重大之災害損失	-		-
(十一) 重大之期後事項	-		-
(十二) 其 他	57~83		二六~三十
(十三) 附註揭露事項			
1. 重大交易事項相關資訊	83~84		三一
2. 轉投資事業相關資訊	84~87		三一
3. 大陸投資資訊	84		三一
4. 主要股東資訊	84、88		三一
(十四) 部門資訊	84		三二

會計師核閱報告

台灣產物保險股份有限公司 公鑒：

前 言

台灣產物保險股份有限公司民國 112 年及 111 年 3 月 31 日之資產負債表，暨民國 112 年及 111 年 1 月 1 日至 3 月 31 日之綜合損益表、權益變動表、現金流量表，以及財務報表附註（包括重大會計政策彙總），業經本會計師核閱竣事。依保險業財務報告編製準則及經金融監督管理委員會認可並發布生效之國際會計準則第 34 號「期中財務報導」編製允當表達之財務報表係管理階層之責任，本會計師之責任係依據核閱結果對財務報表作成結論。

範 圍

本會計師係依照核閱準則 2410 號「財務報表之核閱」執行核閱工作。核閱財務報表時所執行之程序包括查詢（主要向負責財務與會計事務之人員查詢）、分析性程序及其他核閱程序。核閱工作之範圍明顯小於查核工作之範圍，因此本會計師可能無法察覺所有可藉由查核工作辨認之重大事項，故無法表示查核意見。

結 論

依本會計師核閱結果，並未發現上開財務報表在所有重大方面有未依照保險業財務報告編製準則及經金融監督管理委員會認可並發布生效之國際會計準則第 34 號「期中財務報導」編製，致無法允當表達台灣產物保險股份有限公司民國 112 年及 111 年 3 月 31 日之財務狀況，民國 112 年及 111 年 1 月 1 日至 3 月 31 日之財務績效及現金流量之情事。

勤業眾信聯合會計師事務所

會計師 林 旺 生

林 旺 生



會計師 徐 文 亞

徐 文 亞



金融監督管理委員會核准文號
金管證審字第 1060023872 號

證券暨期貨管理委員會核准文號
台財證六字第 0920123784 號

中 華 民 國 112 年 4 月 27 日

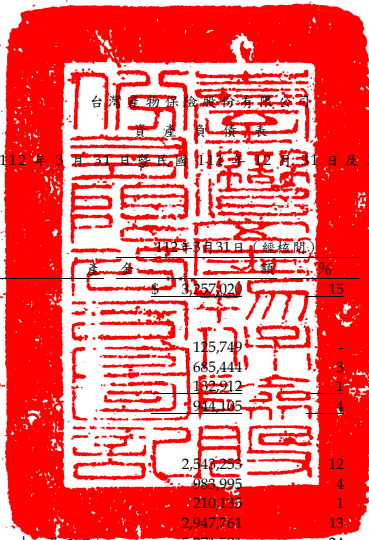

台灣再保險股份有限公司
資產負債表

民國 112 年 3 月 31 日 暨 民國 111 年 12 月 31 日 及 3 月 31 日

單位：新台幣仟元

代 碼	資	112年3月31日 (經核閱)		111年12月31日 (經查核)		111年3月31日 (經核閱)	
		金額	%	金額	%	金額	%
11000	現金及約當現金 (附註六及二五)	\$ 3,257,020	15	\$ 3,074,610	15	\$ 3,433,737	16
	應收款項 (附註七)						
12100	應收票據	125,749	-	121,749	1	111,587	1
12210	應收保費	685,444	3	531,932	3	571,141	3
12500	其他應收款	132,912	1	102,761	-	107,749	-
12000	應收款項合計	944,105	4	756,442	4	790,477	4
	投 資						
14110	透過損益按公允價值衡量之金融資產 (附註八及二四)	2,546,255	12	2,493,173	12	2,329,205	11
14145	按攤銷後成本衡量之金融資產 (附註十、十一及二四)	983,995	4	884,773	4	-	-
14150	採用權益法之投資 (附註十二)	210,135	1	182,648	1	263,019	1
14180	其他金融資產-淨額 (附註十三)	2,947,761	13	2,656,561	13	2,879,860	14
14190	透過其他綜合損益按公允價值衡量之金融資產 (附註九、十一及二四)	5,271,591	24	5,183,150	25	5,727,928	28
14200	投資性不動產 (附註十四)	2,234,449	10	2,234,868	10	2,141,580	10
14000	投資合計	14,191,184	64	13,635,173	65	13,341,592	64
	再保險合約資產 (附註十九、二六及二七)						
15100	應攤回再保賠款與給付-淨額	63,917	-	84,280	-	16,115	-
15200	應收再保往來款項	156,445	1	163,022	1	126,909	1
15300	再保險準備資產-淨額	2,312,328	11	2,015,234	10	1,989,527	9
15000	再保險合約資產合計	2,532,690	12	2,262,536	11	2,132,551	10
16000	不動產及設備 (附註十五)	371,953	2	375,278	2	467,321	2
16700	使用權資產 (附註十六)	53,178	-	40,051	-	41,494	-
17100	無形資產	17,293	-	14,864	-	10,411	-
17800	遞延所得稅資產	19,311	-	19,771	-	34,078	-
	其他資產						
18300	存出保證金 (附註十七)	670,728	3	670,844	3	681,011	3
18700	其他資產-其他	47,378	-	41,621	-	60,349	1
18000	其他資產合計	718,106	3	712,465	3	741,360	4
1XXXX	資 產 總 計	\$ 22,104,840	100	\$ 20,891,190	100	\$ 20,993,021	100
	代 碼 負 債 及 權 益						
	應付款項						
21200	應付保險賠款與給付	\$ 670	-	\$ -	-	\$ 4,355	-
21400	應付佣金	175,904	1	152,992	1	182,515	1
21500	應付再保往來款項	628,699	3	442,452	2	466,807	2
21600	其他應付款	309,095	1	458,918	2	493,399	3
21000	應付款項合計	1,114,368	5	1,054,362	5	1,147,076	6
21700	本期所得稅負債 (附註二二)	177,504	1	133,525	1	49,234	-
23800	租賃負債 (附註十六)	66,641	-	51,666	-	59,059	-
	保險負債 (附註十九、二六及二七)						
24100	未滿期保費準備	4,235,773	19	3,832,973	18	3,873,188	19
24200	賠款準備	3,581,829	17	3,443,382	17	3,112,428	15
24400	特別準備	2,017,041	9	1,998,464	10	2,175,742	10
24500	保費不足準備	5,780	-	7,065	-	9,830	-
24000	保險負債合計	9,840,423	45	9,281,884	45	9,171,188	44
27000	負債準備 (附註十八)	56,014	-	66,079	-	83,053	1
28000	遞延所得稅負債	272,025	1	276,685	1	264,150	1
	其他負債						
25300	存入保證金 (附註二五)	32,816	-	33,376	-	31,843	-
25900	其他負債-其他	49,420	1	47,895	-	49,969	-
25000	其他負債合計	82,236	1	81,271	-	81,812	-
2XXXX	負債總計	11,609,211	53	10,945,472	52	10,855,572	52
	權益 (附註二十)						
31100	普通股股本	3,622,004	16	3,622,004	17	3,622,004	17
	資本公積						
32100	資本公積-發行股票溢價	1,915	-	1,915	-	1,915	-
32200	資本公積-庫藏股票交易	97,047	-	97,047	1	97,047	1
32000	資本公積合計	98,962	-	98,962	1	98,962	1
	保留盈餘						
33100	法定盈餘公積	2,632,619	12	2,632,619	12	2,524,209	12
33200	特別盈餘公積	3,049,229	14	3,055,579	15	2,808,215	13
33300	未分配盈餘	1,106,583	5	788,424	4	391,691	2
33000	保留盈餘合計	6,788,431	31	6,476,622	31	5,724,115	27
34000	其他權益	(13,768)	-	(251,870)	(1)	692,368	3
3XXXX	權益總計	10,495,629	47	9,945,718	48	10,137,449	48
	負債及權益總計	\$ 22,104,840	100	\$ 20,891,190	100	\$ 20,993,021	100

後附之附註係本財務報告之一部分。

董事長：李泰宏



經理人：陳昭鋒



會計主管：王碧禎



台灣產物保險股份有限公司

綜合損益表

民國 112 年及 111 年 1 月 1 日至 3 月 31 日

(僅經核閱，未依審計準則查核)

單位：新台幣仟元，惟
每股盈餘為元

代 碼	112年1月1日至3月31日			111年1月1日至3月31日		
	金 額	%	金 額	%		
營業收入						
自留滿期保費收入						
41110	簽單保費收入(附註二五及二六)	\$ 2,333,619	143	\$ 1,983,767	132	
41120	再保費收入	108,790	7	107,632	7	
41100	保費收入	2,442,409	150	2,091,399	139	
51100	減：再保費支出	894,737	55	743,474	49	
51310	減：未滿期保費準備 淨變動(附註十九及二六)	156,836	10	1,602	-	
41130	自留滿期保費 收入合計	1,390,836	85	1,346,323	90	
41300	再保佣金收入(附註二六)	95,962	6	72,894	5	
41400	手續費收入(附註二六)	14,764	1	14,854	1	
淨投資損益						
41510	利息收入	42,800	3	29,870	2	
41521	透過損益按公允價值 衡量之金融資產及負債 損益(附註二一)	36,602	2	(30,179)	(2)	
41527	透過其他綜合損益 按公允價值衡量之金融 資產已實現損益(附註二一)	6,273	1	1,170	-	
41540	採用權益法認列之 關聯企業及合資損益之 份額(附註十二)	27,487	2	(1,877)	-	

(接次頁)

(承前頁)

代 碼		112年1月1日至3月31日		111年1月1日至3月31日	
		金 額	%	金 額	%
41550	兌換損益－投資（附註二一）	(\$ 10,981)	(1)	\$ 38,857	2
41570	投資性不動產損益（附註二一及二五）	22,268	1	23,998	2
41585	投資之預期信用減損損失及迴轉利益（附註二一）	798	-	21	-
41800	其他營業收入	1,285	-	4,782	-
41000	營業收入合計	<u>1,628,094</u>	<u>100</u>	<u>1,500,713</u>	<u>100</u>
	營業成本				
	自留保險賠款與給付				
51200	保險賠款與給付（附註二五及二六）	807,455	50	1,045,529	70
41200	減：攤回再保賠款與給付	<u>195,646</u>	<u>12</u>	<u>172,174</u>	<u>12</u>
51260	自留保險賠款與給付合計	<u>611,809</u>	<u>38</u>	<u>873,355</u>	<u>58</u>
	保險負債淨變動（附註十九及二六）				
51320	賠款準備淨變動	87,323	5	(9,900)	(1)
51340	特別準備淨變動	18,577	1	28,231	2
51350	保費不足準備淨變動	(1,285)	-	(4,066)	-
51300	保險負債淨變動合計	<u>104,615</u>	<u>6</u>	<u>14,265</u>	<u>1</u>
51500	佣金支出（附註二五及二六）	264,199	16	231,659	15
51800	其他營業成本	12,742	1	10,626	1
51000	營業成本合計	<u>993,365</u>	<u>61</u>	<u>1,129,905</u>	<u>75</u>
	營業費用（附註四、十八、二一及二五）				
58100	業務費用	240,674	15	171,560	11
58200	管理費用	100,946	6	85,630	6
58300	員工訓練費用	46	-	25	-
58400	非投資之預期信用減損損失及迴轉利益	<u>9,204</u>	<u>1</u>	<u>11,684</u>	<u>1</u>
58000	營業費用合計	<u>350,870</u>	<u>22</u>	<u>268,899</u>	<u>18</u>

(接次頁)

(承前頁)

代 碼	112年1月1日至3月31日		111年1月1日至3月31日		
	金 額	%	金 額	%	
61000	營業利益	\$ 283,859	17	\$ 101,909	7
59000	營業外收入及支出	(902)	-	409	-
62000	繼續營業單位稅前純益	282,957	17	102,318	7
63000	所得稅費用 (附註四及二二)	40,754	2	29,351	2
66000	本期淨利	242,203	15	72,967	5
	其他綜合損益				
	不重分類至損益之項目				
83190	透過其他綜合損益 按公允價值衡量 之權益工具評價 損益	287,960	18	202,050	13
	後續可能重分類至損益 之項目				
83290	透過其他綜合損益 按公允價值衡量 之債務工具損益	19,748	1	(47,208)	(3)
83000	其他綜合損益 (稅後 淨額) 合計	307,708	19	154,842	10
85000	本期綜合損益總額	\$ 549,911	34	\$ 227,809	15
	每股盈餘 (附註二三)				
97500	基本每股盈餘	\$ 0.67		\$ 0.20	
98500	稀釋每股盈餘	\$ 0.67		\$ 0.20	

後附之附註係本財務報告之一部分。

董事長：李泰宏



經理人：陳昭鋒



會計主管：王碧禎



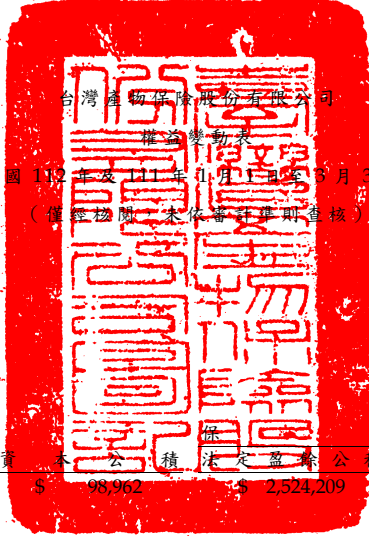

 台灣產物保險股份有限公司
 權益變動表
 民國 112 年及 111 年 1 月 1 日至 3 月 31 日
 (僅供內部參考, 未經會計師查核)

單位：新台幣仟元

代碼	股	本	資	本	公	積	未	定	盈	餘	公	積	特	別	盈	餘	公	積	未	分	配	盈	餘	其他權益項目 (附註二十)	
																								透過其他綜合 損益按公允價值 衡量之金融資產 未實現損益	權益總額
A1	111年1月1日餘額	\$ 3,622,004		\$ 98,962		\$ 2,524,209				\$ 2,809,168					\$ 556,232								\$ 570,716	\$ 10,181,291	
B5	110年度盈餘指撥及分配 普通股現金股利	-		-		-				-					(271,651)								-	(271,651)	
B17	特別盈餘公積迴轉	-		-		-				(953)					953								-	-	
D1	111年1月1日至3月31日淨利	-		-		-				-					72,967								-	72,967	
D3	111年1月1日至3月31日稅後其他綜合損益	-		-		-				-					-								154,842	154,842	
D5	111年1月1日至3月31日綜合損益總額	-		-		-				-					72,967								154,842	227,809	
Q1	處分透過其他綜合損益按公允價值衡量之權益工具／關聯 企業處分透過其他綜合損益按公允價值衡量之權益工具	-		-		-				-					33,190								(33,190)	-	
Z1	111年3月31日餘額	\$ 3,622,004		\$ 98,962		\$ 2,524,209				\$ 2,808,215					\$ 391,691								\$ 692,368	\$ 10,137,449	
A1	112年1月1日餘額	\$ 3,622,004		\$ 98,962		\$ 2,632,619				\$ 3,055,579					\$ 788,424								(\$ 251,870)	\$ 9,945,718	
B17	特別盈餘公積迴轉	-		-		-				(6,350)					6,350								-	-	
D1	112年1月1日至3月31日淨利	-		-		-				-					242,203								-	242,203	
D3	112年1月1日至3月31日稅後其他綜合損益	-		-		-				-					-								307,708	307,708	
D5	112年1月1日至3月31日綜合損益總額	-		-		-				-					242,203								307,708	549,911	
Q1	處分透過其他綜合損益按公允價值衡量之權益工具／關聯 企業處分透過其他綜合損益按公允價值衡量之權益工具	-		-		-				-					69,606								(69,606)	-	
Z1	112年3月31日餘額	\$ 3,622,004		\$ 98,962		\$ 2,632,619				\$ 3,049,229					\$ 1,106,583								(\$ 13,768)	\$ 10,495,629	

後附之附註係本財務報告之一部分。

董事長：李泰宏



經理人：陳昭鋒



會計主管：王碧禎



台灣產物保險股份有限公司

現金流量表

民國 112 年及 111 年 1 月 1 日至 3 月 31 日

(僅經核閱，未依審計準則查核)

單位：新台幣仟元

代 碼		112年1月1日 至3月31日	111年1月1日 至3月31日
	營業活動之現金流量		
A00010	繼續營業單位稅前淨利	\$ 282,957	\$ 102,318
A20010	收益費損項目		
A20100	折舊費用	16,034	14,810
A20200	攤銷費用	2,403	1,662
A21300	股利收入	(7,429)	(1,170)
A20400	透過損益按公允價值衡量金融 資產及負債之淨(利益)損 失	(35,446)	30,179
A20900	利息費用	397	361
A21200	利息收入	(42,800)	(29,870)
A21400	各項保險負債淨變動	261,451	15,867
A21830	投資之預期信用迴轉利益	(798)	(21)
A21850	非投資之預期信用減損損失	9,204	11,684
A22300	採用權益法認列之關聯企業及 合資(利益)損失之份額	(27,487)	1,877
A23800	再保險準備資產減損迴轉利益	(6)	(1)
A24100	未實現外幣兌換損失(利益)	15,145	(43,536)
A29900	租賃修改損失	65	-
A50000	與營業活動相關之資產/負債變動 數		
A51110	應收票據增加	(4,041)	(13,219)
A51120	應收保費增加	(164,328)	(85,426)
A51130	其他應收款增加	(5,579)	(12,930)
A51140	透過損益按公允價值衡量之金 融資產增加	(16,767)	(171,920)
A51141	透過其他綜合損益按公允價值 衡量之金融資產減少(增加)	212,350	(69,127)
A51145	按攤銷後成本衡量之金融資產 增加	(101,097)	-
A51160	其他金融資產增加	(291,000)	(496,999)

(接次頁)

(承前頁)

代 碼		112年1月1日 至3月31日	111年1月1日 至3月31日
A51170	再保險合約資產減少	\$ 24,574	\$ 33,447
A51990	其他資產增加	(5,757)	(8,724)
A52120	應付保險賠款與給付增加	670	4,355
A52140	應付佣金增加	23,016	2,505
A52150	應付再保往來款項增加	186,247	81,556
A52160	其他應付款減少	(149,823)	(116,183)
A52200	員工福利負債準備減少	(10,065)	(214)
A52990	其他負債增加	<u>1,525</u>	<u>10,908</u>
A33000	營運產生之現金流入(出)	173,615	(737,811)
A33100	收取之利息	24,996	14,642
A33200	收取之股利	437	620
A33500	支付之所得稅	(<u>975</u>)	(<u>2,561</u>)
AAAA	營業活動之淨現金流入(出)	<u>198,073</u>	(<u>725,110</u>)
	投資活動之現金流量		
B02700	取得不動產及設備	(1,169)	(2,346)
B03700	存出保證金增加	-	(7,141)
B03800	存出保證金減少	633	-
B04500	取得無形資產	(4,832)	-
B05400	取得投資性不動產	(<u>1,091</u>)	(<u>1,914</u>)
BBBB	投資活動之淨現金流出	(<u>6,459</u>)	(<u>11,401</u>)
	籌資活動之現金流量		
C03100	存入保證金減少	(560)	-
C04020	租賃負債本金償還	(<u>8,644</u>)	(<u>8,090</u>)
CCCC	籌資活動之淨現金流出	(<u>9,204</u>)	(<u>8,090</u>)
EEEE	本期現金及約當現金增加(減少)數	182,410	(744,601)
E00100	期初現金及約當現金餘額	<u>3,074,610</u>	<u>4,178,338</u>
E00200	期末現金及約當現金餘額	<u>\$ 3,257,020</u>	<u>\$ 3,433,737</u>

後附之附註係本財務報告之一部分。

董事長：李泰宏



經理人：陳昭鋒



會計主管：王碧禎



台灣產物保險股份有限公司

財務報表附註

民國 112 年及 111 年 1 月 1 日至 3 月 31 日

(僅經核閱，未依審計準則查核)

(除另註明外，金額係以新台幣仟元為單位)

一、公司沿革

台灣產物保險股份有限公司(以下稱「本公司」)設立於 37 年 3 月，經營財產保險業務，承保項目包括航空保險、火災保險、海上保險、意外保險、汽車保險及前述各項業務之再保險等。總公司設於台北，並於全省主要縣市設有 10 個分公司及數十個服務中心。設立時實收資本額為舊台幣壹仟萬元，經歷次增資，截至 112 年 3 月 31 日止實收資本額為新台幣 3,622,004 仟元。

本公司股票於 86 年 6 月 11 日經財政部證券暨期貨管理委員會核准公開上市，並於同年 9 月 30 日正式掛牌買賣。

本財務報告係以本公司之功能性貨幣新台幣表達。

二、通過財務報告之日期及程序

本財務報告於 112 年 4 月 27 日經董事會通過。

三、新發布及修訂準則及解釋之適用

(一) 首次適用修正後之保險業財務報告編製準則及經金融監督管理委員會(以下稱「金管會」)認可並發布生效之國際財務報導準則(IFRS)、國際會計準則(IAS)、解釋(IFRIC)及解釋公告(SIC)(以下稱「IFRSs」)

適用修正後之保險業財務報告編製準則及金管會認可並發布生效之 IFRSs 將不致造成本公司會計政策之重大變動。

(二) IASB 已發布但尚未經金管會認可並發布生效之 IFRSs

<u>新發布 / 修正 / 修訂準則及解釋</u>	<u>IASB 發布之生效日(註1)</u>
IFRS 10 及 IAS 28 之修正「投資者與其關聯企業或合資間之資產出售或投入」	未 定
IFRS 16 之修正「售後租回中之租賃負債」	2024 年 1 月 1 日 (註 2)
IFRS 17「保險合約」	2023 年 1 月 1 日
IFRS 17 之修正	2023 年 1 月 1 日
IFRS 17 之修正「初次適用 IFRS 17 及 IFRS 9—比較資訊」	2023 年 1 月 1 日
IAS 1 之修正「負債分類為流動或非流動」	2024 年 1 月 1 日
IAS 1 之修正「具合約條款之非流動負債」	2024 年 1 月 1 日

註 1：除另註明外，上述新發布 / 修正 / 修訂準則或解釋係於各該日期以後開始之年度報導期間生效。

註 2：賣方兼承租人應對初次適用 IFRS 16 日後簽訂之售後租回交易追溯適用 IFRS 16 之修正。

IFRS 17「保險合約」及相關修正

IFRS 17 係規範保險合約之會計處理，該準則將取代 IFRS 4「保險合約」。IFRS 17 及相關修正主要規範如下：

保險合約之彙總層級

本公司應辨認保險合約組合。一組合係指包含具類似風險並共同管理之合約。屬於特定產品線之合約具有類似風險，故若其係共同管理則應納入同一組合。本公司應將所發行之保險合約組合至少劃分為：

1. 原始認列時為虧損性之合約群組；
2. 原始認列時後續並無成為虧損性之顯著可能之合約群組；及
3. 組合中剩餘合約之群組。

本公司不得將發行間隔超過一年之合約納入同一群組中，並應對所決定發行之合約群組適用 IFRS 17 之認列及衡量規定。

認 列

本公司應於下列最早之時點起認列所發行之保險合約群組：

1. 該合約群組之保障期間開始日；
2. 該群組中保單持有人第一筆付款到期日；與
3. 對虧損性合約之群組，當該群組成為虧損性時。

原始認列之衡量

於原始認列時，本公司應按履約現金流量及合約服務邊際之合計數衡量保險合約群組。履約現金流量包括未來現金流量之估計、反映貨幣時間價值與未來現金流量相關之財務風險之調整，以及對非財務風險之風險調整。合約服務邊際代表本公司將於未來提供服務時認列之未賺得利潤。除非保險合約群組為虧損性合約，本公司於原始認列保險合約群組時，應以一金額衡量合約服務邊際俾使不因下列各項而產生收益或費損：(1)履約現金流量金額之原始認列；(2)於該日源自群組中之合約之所有現金流量；(3)於原始認列日對下列項目之除列：(a)所有保險取得現金流量資產；及(b)就與合約群組有關之現金流量先前已認列之所有其他資產或負債。

後續衡量

本公司應於後續每一報導期間結束日按剩餘保障負債及已發生理賠負債之總和重新衡量保險合約群組之帳面金額。剩餘保障負債包含與未來服務有關之履約現金流量加計合約服務邊際，已發生理賠負債則包含與過去服務有關之履約現金流量。若後續衡量保險合約群組成為虧損性（或更加虧損），應立即認列損失於損益。

虧損性合約

原始認列時，若分攤至保險合約之履約現金流量、先前已認列之保險取得現金流量以及於該日源自合約之所有現金流量之合計數為淨現金流出，則該保險合約係屬虧損性。本公司應就虧損性合約群組之淨流出認列損失於損益，俾使該群組之負債帳面金額等於履約現金流量，且該群組之合約服務邊際為零。於先前認列之虧損金額已迴轉前，將不會產生合約服務邊際且不會有保險合約收入之認列。

保費分攤法

保險合約群組於原始認列時符合下列條件之一時，本公司得選擇適用保費分攤法簡化保險合約群組之衡量：

1. 本公司合理預期適用保費分攤法所產生對群組剩餘保障負債之衡量與適用一般模型所產生之衡量無重大差異；或
2. 保險合約群組內每一合約之保障期間為一年以內。

若於群組開始時，本公司預期履約現金流量之重大變異性將影響理賠發生前之期間內對剩餘保障負債之衡量，則不符合上述(1)之情況。

適用保費分攤法時，原始認列之剩餘保障負債係：

1. 原始認列時收取之保費；
2. 減除該日所有保險取得現金流量；及
3. 加計或減少於原始認列日對下列項目之除列：
 - (1) 所有保險取得現金流量資產；及
 - (2) 就與合約群組有關之現金流量先前已認列之所有其他資產或負債。

剩餘保障負債於後續將調整期間內收取之保費、保險取得現金流量之攤銷、減除已提供服務認列為保險收入之金額，及減除已支付或移轉予已發生理賠負債之所有投資組成部分。

具裁量參與特性之投資合約

具裁量參與特性之投資合約係屬金融工具且其並未包括顯著保險風險之移轉。本公司若發行具裁量參與特性之投資合約，亦發行保險合約，則該合約亦應適用 IFRS 17 之規定。

修改與除列

當保險合約被修改且符合特定條件，屬實質修改時，本公司應除列原始合約並將修改後合約視為一新合約予以認列。

本公司應於保險合約消滅或被實質修改時除列保險合約。

過渡規定

本公司原則上應完全追溯適用 IFRS 17。惟實務上不可行時，本公司得選擇適用修正式追溯法或公允價值法。

修正式追溯法係指本公司應採用合理且可驗證資訊並且充分利用完全追溯法下所適用之資訊以達到最接近採完全追溯下之結果，但僅限於無須耗費過度成本或投入下之可得資訊。惟若無法取得合理且可驗證資訊則應採用公允價值法。

於公允價值法下，本公司藉由比較保險合約群組於轉換日之公允價值以及履約現金流量於該日衡量金額之差異，以決定轉換日之合約服務邊際。

金融資產之重新指定

於 IFRS 17 之初次適用日，已適用 IFRS 9 之企業對於符合 IFRS 17 第 C29 段規定之金融資產可重新指定並重分類。企業無須重編比較資訊以反映該等資產重分類之變動，故該等金融資產先前帳面金額與其於初次適用日帳面金額間之差異認列於初次適用日之初始保留盈餘（或適當之其他權益）中。企業若重編比較資訊，重編資訊須反映 IFRS 9 對該等受影響之金融資產之規定。

另外，對初次適用 IFRS 17 前已適用 IFRS 9 之企業，就 IFRS 17 初次適用日之比較期間內已經除列之金融資產，企業可依個別金融資產為基礎選擇適用分類覆蓋法（Classification overlay）之規定，如同該等金融資產於比較期間已依 IFRS 17 第 C29 段重新指定規定予以重分類。

除上述影響外，截至本財務報告通過發布日止，本公司仍持續評估其他準則、解釋之修正對財務狀況與財務績效之影響，相關影響待評估完成時予以揭露。

四、重大會計政策之彙總說明

(一) 遵循聲明

本財務報告係依照保險業財務報告編製準則及經金管會認可並發布生效之 IAS 34「期中財務報導」編製。本財務報告並未包含整份年度財務報告所規定之所有 IFRSs 揭露資訊。

(二) 編製基礎

除按公允價值衡量之金融工具及按確定福利義務現值減除計畫資產公允價值認列之淨確定福利負債外，本財務報告係依歷史成本基礎編製。

公允價值衡量依照相關輸入值之可觀察程度及重要性分為第 1 等級至第 3 等級：

1. 第 1 等級輸入值：係指於衡量日可取得之相同資產或負債於活躍市場之報價（未經調整）。
2. 第 2 等級輸入值：係指除第 1 等級之報價外，資產或負債直接（亦即價格）或間接（亦即由價格推導而得）之可觀察輸入值。
3. 第 3 等級輸入值：係指資產或負債之不可觀察之輸入值。

(三) 其他重大會計政策

除下列說明外，請參閱 111 年度財務報告之重大會計政策彙總說明。

1. 確定福利退職後福利

期中期間之退休金成本係採用前一年度結束日依精算決定之退休金成本率，以年初至當期末為基礎計算，並針對本期之重大市場波動，及重大計畫修正、清償或其他重大一次性事項加以調整。

2. 所得稅

所得稅費用係當期所得稅及遞延所得稅之總和。期中期間之所得稅係以年度為基礎進行評估，以預期年度總盈餘所適用之稅率，就期中稅前利益予以計算。

五、重大會計判斷、估計及假設不確定性之主要來源

請參閱 111 年度財務報告之重大會計判斷、估計及假設不確定性主要來源說明。

六、現金及約當現金

	112年3月31日	111年12月31日	111年3月31日
庫存現金及週轉金	\$ 32,995	\$ 33,040	\$ 38,297
銀行支票及活期存款	2,573,411	2,550,489	2,427,692
約當現金			
商業本票	549,319	349,419	799,059
原始到期日在 3 個月			
以內之銀行定期存款	170,200	211,200	232,700
減：抵繳存出保證金（附註十七）	(68,905)	(69,538)	(64,011)
	<u>\$ 3,257,020</u>	<u>\$ 3,074,610</u>	<u>\$ 3,433,737</u>

銀行定期存款與商業本票於資產負債表日之市場利率區間如下：

	112年3月31日	111年12月31日	111年3月31日
原始到期日在 3 個月以內之			
銀行定期存款	0.85%~1.16%	0.85%~1.04%	0.06%~0.66%
商業本票	1.17%~1.23%	1.11%~1.18%	0.29%~0.54%

七、應收款項

	112年3月31日	111年12月31日	111年3月31日
應收票據	\$ 127,019	\$ 122,978	\$ 112,714
應收票據－催收款	-	-	10
減：備抵損失	(1,270)	(1,229)	(1,137)
	<u>\$ 125,749</u>	<u>\$ 121,749</u>	<u>\$ 111,587</u>
應收保費	\$ 625,219	\$ 492,826	\$ 523,052
應收保費－催收款	101,210	70,598	102,301
減：備抵損失	(40,985)	(31,492)	(54,212)
	<u>\$ 685,444</u>	<u>\$ 531,932</u>	<u>\$ 571,141</u>
應收利息	\$ 105,300	\$ 87,496	\$ 79,641
應收股利	7,429	437	1,170
應收其他	15,642	14,997	11,701
應收出售投資款	1,903	-	11,034
應收其他－催收款	7,347	4,316	11,347
減：備抵損失	(4,709)	(4,485)	(7,144)
其他應收款	<u>\$ 132,912</u>	<u>\$ 102,761</u>	<u>\$ 107,749</u>

(一) 應收款項

為減輕信用風險，本公司管理階層指派保費科追蹤逾保費收繳期限之款項以確保逾期應收款項之回收已採取適當行動。此外，本公司於資產負債表日會逐一複核應收款項之可回收金額以確保無法回收之應收款項已提列適當備抵損失。據此，本公司管理階層認為本公司之信用風險已顯著減少。

本公司依「保險業資產評估及逾期放款催收款呆帳處理辦法」及 IFRS 9 之簡化作法按存續期間預期信用損失二者評估結果孰高者認列應收款項之備抵損失。存續期間預期信用損失係使用準備矩陣計算，其考量客戶過去違約紀錄與現時財務狀況、產業經濟情勢，並同時考量 GDP 預測及產業展望。因本公司之信用損失歷史經驗顯示，不同客戶群之損失型態並無顯著差異，因此準備矩陣未進一步區分客戶群，僅以應收款項帳齡訂定預期信用損失率。

若有證據顯示交易對方面臨嚴重財務困難且本公司無法合理預期可回收金額，例如交易對方正進行清算，本公司報經董事會決議通過後沖銷相關應收款項，惟仍會持續追索活動，因追索回收之金額則認列於損益。

本公司依「保險業資產評估及逾期放款催收款呆帳處理辦法」及準備矩陣二者評估結果孰高者衡量應收款項之備抵損失，112 年及 111 年 1 月 1 日至 3 月 31 日應收款項備抵損失之變動資訊如下：

112 年 3 月 31 日

	12個月預期 信用損失 I	存續期間預 期信用損失II	存續期間預 期信用 損失 III	依國際財務 報導準則第9 號規定提列 之減損	依「保險業資 產評估及逾 期放款催收 款呆帳處理 辦法」規定之 減損差異	合 計
期初餘額	\$ 4,694	\$ 5,825	\$ 20,200	\$ 30,719	\$ 6,487	\$ 37,206
加：本期提列(迴轉)	(49)	6,394	(161)	6,184	3,574	9,758
期末餘額	<u>\$ 4,645</u>	<u>\$ 12,219</u>	<u>\$ 20,039</u>	<u>\$ 36,903</u>	<u>\$ 10,061</u>	<u>\$ 46,964</u>

111年3月31日

	12個月預期 信用損失 I	存續期間預 期信用損失 II	存續期間預 期信用 損失 III	依國際財務 報導準則第9 號規定提列 之減損	依「保險業資 產評估及逾 期放款催收 款呆帳處理 辦法」規定之 減損差異	合 計
期初餘額	\$ 3,064	\$ 47,159	\$ 779	\$ 51,002	\$ 1,017	\$ 52,019
加：本期提列（迴轉）	(158)	(38,741)	40,164	1,265	9,209	10,474
期末餘額	\$ 2,906	\$ 8,418	\$ 40,943	\$ 52,267	\$ 10,226	\$ 62,493

112年及111年3月31日之備抵損失分別增加9,758仟元及10,474仟元，主要係應收款項中轉入催收款之總帳面金額分別淨增加33,643仟元及26,534仟元。

(二) 催收款及備抵損失

112年3月31日之應收票據、應收保費及其他應收款中之催收款，已分別計提備抵損失0仟元、34,739仟元及4,406仟元。

111年12月31日之應收票據、應收保費及其他應收款中之催收款，已分別計提備抵損失0仟元、27,101仟元及3,110仟元。

111年3月31日之應收票據、應收保費及其他應收款中之催收款，已分別計提備抵損失10仟元、49,055仟元及6,047仟元。

(三) 應收款項之帳齡分析

	112年3月31日	111年12月31日	111年3月31日
0~30天	\$ 702,444	\$ 618,639	\$ 598,966
31~90天	177,743	98,043	140,396
91~180天	68,013	55,746	59,475
181~365天	22,831	1,019	13,190
365天以上	20,038	20,201	40,943
合 計	\$ 991,069	\$ 793,648	\$ 852,970

以上係以立帳日為基準進行帳齡分析。

八、透過損益按公允價值衡量之金融工具

	<u>112年3月31日</u>	<u>111年12月31日</u>	<u>111年3月31日</u>
強制透過損益按公允價值 衡量			
— 國內上市（櫃）股票	\$ 80,570	\$ 74,521	\$ 189,191
— 國內未上市（櫃）股 票	200,589	194,490	-
— 基金與受益憑證	300,220	275,067	205,051
— 國內金融債	1,242,766	1,234,712	1,198,666
— 國內公司債	499,872	497,548	510,453
— 國外金融債	<u>219,236</u>	<u>216,835</u>	<u>225,844</u>
	<u>\$ 2,543,253</u>	<u>\$ 2,493,173</u>	<u>\$ 2,329,205</u>

九、透過其他綜合損益按公允價值衡量之金融資產

	<u>112年3月31日</u>	<u>111年12月31日</u>	<u>111年3月31日</u>
透過其他綜合損益按公允價 值衡量之權益工具投資	\$ 3,932,411	\$ 3,856,103	\$ 4,585,411
透過其他綜合損益按公允價 值衡量之債務工具投資	1,917,858	1,905,208	1,736,372
抵繳存出保證金	(<u>578,678</u>)	(<u>578,161</u>)	(<u>593,855</u>)
	<u>\$ 5,271,591</u>	<u>\$ 5,183,150</u>	<u>\$ 5,727,928</u>

(一) 權益工具投資

	<u>112年3月31日</u>	<u>111年12月31日</u>	<u>111年3月31日</u>
<u>國內投資</u>			
— 上市（櫃）股票（註）	\$ 3,559,147	\$ 3,533,273	\$ 4,156,600
— 未上市（櫃）股票	<u>373,264</u>	<u>322,830</u>	<u>428,811</u>
	<u>\$ 3,932,411</u>	<u>\$ 3,856,103</u>	<u>\$ 4,585,411</u>

註：含普通股及特別股。

本公司依中長期策略目的投資，並預期透過長期投資獲利。本公司管理階層認為若將該等投資之短期公允價值波動列入損益，與前述長期投資規劃並不一致，因此選擇指定該等投資為透過其他綜合損益按公允價值衡量。

於 112 年及 111 年 1 月 1 日至 3 月 31 日，本公司調整投資部位以分散風險，而分別按公允價值 215,625 仟元及 113,754 仟元出售部分普通股，相關其他權益－透過其他綜合損益按公允價值衡量之金融資產未實現評價損益 69,606 仟元及 33,190 仟元則轉入保留盈餘。

本公司於 112 年及 111 年 1 月 1 日至 3 月 31 日分別認列股利收入 6,273 仟元及 1,170 仟元，其中與期末已除列之投資有關之金額分別為 0 仟元及 0 仟元，與 112 年及 111 年 3 月 31 日仍持有者有關之金額為 6,273 仟元及 1,170 仟元。

(二) 債務工具投資

	112年3月31日	111年12月31日	111年3月31日
<u>國內投資</u>			
政府公債	\$ 578,678	\$ 578,161	\$ 593,855
金融債券	98,382	98,076	99,383
公司債	101,102	100,554	103,369
抵繳存入保證金 (附註十七)	(578,678)	(578,161)	(593,855)
小計	<u>199,484</u>	<u>198,630</u>	<u>202,752</u>
<u>國外投資</u>			
金融債券	152,048	153,346	142,957
公司債	<u>987,648</u>	<u>975,071</u>	<u>796,808</u>
小計	<u>1,139,696</u>	<u>1,128,417</u>	<u>939,765</u>
合計	<u>\$ 1,339,180</u>	<u>\$ 1,327,047</u>	<u>\$ 1,142,517</u>

透過其他綜合損益按公允價值衡量之債務工具投資相關信用風險管理及減損評估資訊，請參閱附註十一。

十、按攤銷後成本衡量之金融資產

	112年3月31日	111年12月31日	111年3月31日
<u>國內投資</u>			
金融債券	\$ 550,000	\$ 450,000	\$ -
公司債	184,252	183,748	-
<u>國外投資</u>			
公司債	<u>249,954</u>	<u>251,472</u>	-
	984,206	885,220	-
減：備抵損失	(211)	(447)	-
	<u>\$ 983,995</u>	<u>\$ 884,773</u>	<u>\$ -</u>

按攤銷後成本衡量之債務工具投資相關信用風險管理及減損評估資訊，請參閱附註十一。

十一、債務工具投資之信用風險管理

本公司投資之債務工具列為透過其他綜合損益按公允價值衡量之金融資產及按攤銷後成本衡量之金融資產：

112年3月31日

	透過其他綜合 損益按公允 價值衡量	按攤銷後 成本衡量	合 計
總帳面金額	\$ 1,959,731	\$ 984,206	\$ 2,943,937
備抵損失	(226)	(211)	(437)
攤銷後成本	1,959,505	<u>\$ 983,995</u>	2,943,500
公允價值調整	(41,647)		(41,647)
	1,917,858		2,901,853
抵繳存出保證金	(578,678)		(578,678)
	<u>\$ 1,339,180</u>		<u>\$ 2,323,175</u>

111年12月31日

	透過其他綜合 損益按公允 價值衡量	按攤銷後 成本衡量	合 計
總帳面金額	\$ 1,967,391	\$ 885,220	\$ 2,852,611
備抵損失	(788)	(447)	(1,235)
攤銷後成本	1,966,603	<u>\$ 884,773</u>	2,851,376
公允價值調整	(61,395)		(61,395)
	1,905,208		2,789,981
抵繳存出保證金	(578,161)		(578,161)
	<u>\$ 1,327,047</u>		<u>\$ 2,211,820</u>

111年3月31日

	透過其他綜合 損益按公允 價值衡量	按攤銷後 成本衡量	合 計
總帳面金額	\$ 1,727,043	\$ -	\$ 1,727,043
備抵損失	(758)	-	(758)
攤銷後成本	1,726,285	<u>\$ -</u>	1,726,285
公允價值調整	10,087		10,087
	1,736,372		1,736,372
抵繳存出保證金	(593,855)		(593,855)
	<u>\$ 1,142,517</u>		<u>\$ 1,142,517</u>

本公司採行之政策係僅投資於信用評等為投資等級以上（含）且於減損評估屬信用風險低之債務工具。信用評等資訊由獨立評等機構提供。本公司持續追蹤外部評等資訊以監督所投資債務工具之信用風險變化，並同時檢視債券殖利率曲線及債務人重大訊息等其他資訊，以評估債務工具投資自原始認列後信用風險是否顯著增加。

本公司考量外部評等機構提供之各等級歷史違約損失率、債務人現時財務狀況與其所處產業之前景預測，以衡量債務工具投資之12個月預期信用損失或存續期間預期信用損失。本公司現行信用風險評等機制如下：

信用等級	定義	預期信用損失認列基礎
正 常	債務人之信用風險低或信用風險未顯著增加，且有充分能力清償合約現金流量	12個月預期信用損失
異 常	自原始認列後信用風險已顯著增加	存續期間預期信用損失（未信用減損）
違 約	已有信用減損證據或已認列信用減損損失	存續期間預期信用損失（已信用減損）
沖 銷	有證據顯示債務人面臨嚴重財務困難且本公司對回收無法合理預期	直接沖銷

各信用等級債務工具投資之總帳面金額及適用之預期信用損失率如下：

112年3月31日

信用等級	預期信用損失率	112年3月31日 總帳面金額
正 常	0.0001%~0.2332%	\$ 2,943,937
異 常	(註)	-
違 約	(註)	-
沖 銷	(註)	-

111年12月31日

信用等級	預期信用損失率	111年12月31日 總帳面金額
正 常	0.000%~0.4823%	\$ 2,852,611
異 常	(註)	-
違 約	(註)	-
沖 銷	(註)	-

111年3月31日

信用等級	預期信用損失率	111年3月31日
		總帳面金額
正常	0.000%~0.4823%	\$ 1,727,043
異常	(註)	-
違約	(註)	-
沖銷	(註)	-

(註)：112年3月31日暨111年12月31日及3月31日債務工具投資之信用等級皆屬正常，故不適用。

(一) 透過其他綜合損益按公允價值衡量之債務工具投資備抵損失變動資訊

	信用等級		
	正常 (12個月預期信用損失)	異常 (存續期間預期信用損失且未信用減損)	違約 (存續期間預期信用損失且已信用減損)
112年1月1日餘額	\$ 788	\$ -	\$ -
匯率及其他變動	(562)	-	-
112年3月31日餘額	<u>\$ 226</u>	<u>\$ -</u>	<u>\$ -</u>
111年1月1日餘額	\$ 779	\$ -	\$ -
購入新債務工具	46	-	-
除列	(36)	-	-
匯率及其他變動	(31)	-	-
111年3月31日餘額	<u>\$ 758</u>	<u>\$ -</u>	<u>\$ -</u>

(二) 按攤銷成本衡量之債務工具投資備抵損失變動資訊

	信用等級		
	正常 (12個月預期信用損失)	異常 (存續期間預期信用損失且未信用減損)	違約 (存續期間預期信用損失且已信用減損)
112年1月1日餘額	\$ 447	\$ -	\$ -
購入新債務工具	50	-	-
匯率及其他變動	(286)	-	-
112年3月31日餘額	<u>\$ 211</u>	<u>\$ -</u>	<u>\$ -</u>

十二、採用權益法之投資

	112年3月31日	111年12月31日	111年3月31日
投資關聯企業	<u>\$ 210,135</u>	<u>\$ 182,648</u>	<u>\$ 263,019</u>

個別不重大之關聯企業彙總資訊

公司名稱	所 持 股 權 及 表 決 權 比 例		
	112年3月31日	111年12月31日	111年3月31日
文鼎創業投資股份有限公司	24.75%	24.75%	24.75%

	112年1月1日 至3月31日	111年1月1日 至3月31日
本公司享有之份額		
繼續營業單位本期淨利	\$ 27,487	(\$ 1,877)
其他綜合損益	<u>-</u>	<u>-</u>
綜合損益總額	<u>\$ 27,487</u>	<u>(\$ 1,877)</u>

文鼎創業投資股份有限公司於111年5月17日股東會決議減資退回股款24,750仟元。

上述關聯企業之業務性質、主要營業場所及公司註冊之國家資訊，請參閱附表一「被投資公司資訊、所在地區...等相關資訊」附表。

採用權益法之投資及本公司對其所享有之損益及其他綜合損益份額，係按關聯企業同期間經會計師核閱之財務報告認列。

十三、其他金融資產－淨額

	112年3月31日	111年12月31日	111年3月31日
原始到期日超過三個月之 定期存款	\$ 2,970,906	\$ 2,679,706	\$ 2,903,005
減：抵繳存出保證金（附註 十七）	(<u>23,145</u>)	(<u>23,145</u>)	(<u>23,145</u>)
	<u>\$ 2,947,761</u>	<u>\$ 2,656,561</u>	<u>\$ 2,879,860</u>

十四、投資性不動產

	112年3月31日	111年12月31日	111年3月31日
已完工投資性不動產	\$ 2,223,648	\$ 2,225,948	\$ 2,128,171
使用權資產	<u>10,801</u>	<u>8,920</u>	<u>13,409</u>
	<u>\$ 2,234,449</u>	<u>\$ 2,234,868</u>	<u>\$ 2,141,580</u>

	土	地	房屋及建築	使用權資產	合	計
<u>成 本</u>						
111年1月1日餘額	\$1,980,713		\$ 407,709	\$ 32,861		\$2,421,283
增 添	-		1,914	-		1,914
111年3月31日餘額	<u>\$1,980,713</u>		<u>\$ 409,623</u>	<u>\$ 32,861</u>		<u>\$2,423,197</u>
<u>累計折舊</u>						
111年1月1日餘額	\$ -		\$ 258,980	\$ 17,956		\$ 276,936
折舊費用	-		3,185	1,496		4,681
111年3月31日餘額	<u>\$ -</u>		<u>\$ 262,165</u>	<u>\$ 19,452</u>		<u>\$ 281,617</u>
111年3月31日淨額	<u>\$1,980,713</u>		<u>\$ 147,458</u>	<u>\$ 13,409</u>		<u>\$2,141,580</u>
<u>成 本</u>						
112年1月1日餘額	\$2,054,273		\$ 448,825	\$ 32,861		\$2,535,959
增 添	-		1,091	3,379		4,470
本期減少	-		-	(2,722)		(2,722)
112年3月31日餘額	<u>\$2,054,273</u>		<u>\$ 449,916</u>	<u>\$ 33,518</u>		<u>\$2,537,707</u>
<u>累計折舊</u>						
112年1月1日餘額	\$ -		\$ 277,150	\$ 23,941		\$ 301,091
折舊費用	-		3,391	1,498		4,889
本期減少	-		-	(2,722)		(2,722)
112年3月31日餘額	<u>\$ -</u>		<u>\$ 280,541</u>	<u>\$ 22,717</u>		<u>\$ 303,258</u>
112年3月31日淨額	<u>\$2,054,273</u>		<u>\$ 169,375</u>	<u>\$ 10,801</u>		<u>\$2,234,449</u>

投資性不動產係以直線基礎按下列耐用年限提折舊：

房屋及建築	55至60年
使用權資產	5至15年

本公司針對部分仍受新型冠狀病毒肺炎疫情影響嚴重之承租戶，自111年1月1日至12月31日調降部分租金，影響金額共計1,647仟元。

投資性不動產於111年及110年12月31日之公允價值分別為4,813,920仟元及4,378,483仟元（不含使用權資產）。公允價值係由獨立評價公司國泰不動產估價師聯合事務所於各資產負債表日以第3等級輸入值衡量。該評價係依不動產估價技術規則採市場比較法、收益法、土地開發分析法或成本法等估價方法予以評估，所採用之重要不可觀察輸入值係折現率，分別為0.83%~3.73%及0.98%~3.82%，經本

公司管理階層評估，相較於 112 年及 111 年 3 月 31 日之公允價值並無重大變動。

以營業租賃出租投資性不動產之未來將收取之租賃給付總額如下：

	112年3月31日	111年12月31日	111年3月31日
第 1 年	\$ 122,630	\$ 128,788	\$ 115,877
第 2 年	106,398	114,932	89,759
第 3 年	64,542	77,057	73,544
第 4 年	51,813	55,944	36,758
第 5 年	36,172	41,693	26,934
超過 5 年	<u>113,822</u>	<u>121,195</u>	<u>81,000</u>
	<u>\$ 495,377</u>	<u>\$ 539,609</u>	<u>\$ 423,872</u>

十五、不動產及設備

成 本	自有土地	建築物及 附屬設備	電腦設備	交 通 及 運輸設備	其他設備	租賃權益 改 良	合 計
111 年 1 月 1 日餘額	\$ 335,334	\$ 205,159	\$ 39,617	\$ 5,311	\$ 8,390	\$ 7,958	\$ 601,769
增 添	-	-	141	1,921	238	46	2,346
111 年 3 月 31 日餘額	<u>\$ 335,334</u>	<u>\$ 205,159</u>	<u>\$ 39,758</u>	<u>\$ 7,232</u>	<u>\$ 8,628</u>	<u>\$ 8,004</u>	<u>\$ 604,115</u>
累計折舊							
111 年 1 月 1 日餘額	\$ -	\$ 105,588	\$ 14,826	\$ 3,072	\$ 4,235	\$ 5,085	\$ 132,806
折舊費用	-	1,032	1,944	172	294	546	3,988
111 年 3 月 31 日餘額	<u>\$ -</u>	<u>\$ 106,620</u>	<u>\$ 16,770</u>	<u>\$ 3,244</u>	<u>\$ 4,529</u>	<u>\$ 5,631</u>	<u>\$ 136,794</u>
111 年 3 月 31 日淨額	<u>\$ 335,334</u>	<u>\$ 98,539</u>	<u>\$ 22,988</u>	<u>\$ 3,988</u>	<u>\$ 4,099</u>	<u>\$ 2,373</u>	<u>\$ 467,321</u>
成 本							
112 年 1 月 1 日餘額	\$ 261,774	\$ 168,832	\$ 52,337	\$ 7,272	\$ 7,252	\$ 8,768	\$ 506,235
增 添	-	173	996	-	-	-	1,169
112 年 3 月 31 日餘額	<u>\$ 261,774</u>	<u>\$ 169,005</u>	<u>\$ 53,333</u>	<u>\$ 7,272</u>	<u>\$ 7,252</u>	<u>\$ 8,768</u>	<u>\$ 507,404</u>
累計折舊							
112 年 1 月 1 日餘額	\$ -	\$ 104,280	\$ 13,757	\$ 4,056	\$ 3,394	\$ 5,470	\$ 130,957
折舊費用	-	888	2,628	359	243	376	4,494
112 年 3 月 31 日餘額	<u>\$ -</u>	<u>\$ 105,168</u>	<u>\$ 16,385</u>	<u>\$ 4,415</u>	<u>\$ 3,637</u>	<u>\$ 5,846</u>	<u>\$ 135,451</u>
112 年 3 月 31 日淨額	<u>\$ 261,774</u>	<u>\$ 63,837</u>	<u>\$ 36,948</u>	<u>\$ 2,857</u>	<u>\$ 3,615</u>	<u>\$ 2,922</u>	<u>\$ 371,953</u>

折舊費用係以直線基礎按下列耐用年數計提：

建築物	55 年
附屬設備	
輸電設備	15 年
電信設備	3 至 10 年
消防設備	5 年
電腦設備	3 至 10 年
交通及運輸設備	5 年
其他設備	3 至 10 年
租賃權益改良	7 年

十六、租賃協議

(一) 使用權資產

	建	築	物	運	輸	設	備	合	計
<u>成 本</u>									
111年1月1日餘額	\$	75,834		\$	5,145			\$	80,979
增 添		5,047			-				5,047
本期減少	(4,343)			-			(4,343)
111年3月31日餘額	\$	<u>76,538</u>		\$	<u>5,145</u>			\$	<u>81,683</u>
<u>累計折舊及減損</u>									
111年1月1日餘額	\$	35,257		\$	3,134			\$	38,391
折舊費用		5,738			403				6,141
本期減少	(4,343)			-			(4,343)
111年3月31日餘額	\$	<u>36,652</u>		\$	<u>3,537</u>			\$	<u>40,189</u>
111年3月31日淨額	\$	<u>39,886</u>		\$	<u>1,608</u>			\$	<u>41,494</u>
<u>成 本</u>									
112年1月1日餘額	\$	82,623		\$	3,952			\$	86,575
增 添		14,018			5,820				19,838
本期減少	(11,159)			-			(11,159)
112年3月31日餘額	\$	<u>85,482</u>		\$	<u>9,772</u>			\$	<u>95,254</u>
<u>累計折舊及減損</u>									
112年1月1日餘額	\$	44,997		\$	1,527			\$	46,524
折舊費用		5,891			760				6,651
本期減少	(11,099)			-			(11,099)
112年3月31日餘額	\$	<u>39,789</u>		\$	<u>2,287</u>			\$	<u>42,076</u>
112年3月31日淨額	\$	<u>45,693</u>		\$	<u>7,485</u>			\$	<u>53,178</u>

本公司所承租之土地以營業租賃方式轉租，相關使用權資產列報為投資性不動產，請參閱附註十四。上述使用權資產相關金額，未包含符合投資性不動產定義之使用權資產。

(二) 租賃負債

	112年3月31日	111年12月31日	111年3月31日
租賃負債帳面金額	\$ <u>66,641</u>	\$ <u>51,666</u>	\$ <u>59,059</u>

	112年1月1日 至3月31日	111年1月1日 至3月31日
租賃負債之利息費用	<u>\$ 397</u>	<u>\$ 361</u>

租賃負債之折現率如下：

	112年3月31日	111年12月31日	111年3月31日
土地	2.616%~2.992%	2.616%	2.616%
建築物	2.366%~2.992%	2.366%~2.867%	2.366%~2.616%
運輸設備	2.366%~2.867%	2.366%~2.616%	2.366%~2.616%

(三) 重要承租活動及條款

本公司承租土地及建築物，租賃期間為 1~12 年。於租賃期間終止時，本公司對所租賃之土地並無優惠承購權。

111 年因新型冠狀病毒肺炎疫情嚴重影響市場經濟，本公司與行政院農業委員會農田水利署進行建築物租約協商，行政院農業委員會農田水利署同意將 111 年 1 月至 6 月租金金額調降兩成。本公司於 111 年 1 月 1 日至 6 月 30 日認列前述租金減讓之影響數為 37 仟元（帳列營業外收入及支出）。

(四) 其他租賃資訊

	112年1月1日 至3月31日	111年1月1日 至3月31日
短期租賃費用	<u>\$ 8</u>	<u>\$ 2</u>
低價值資產租賃費用	<u>\$ 5</u>	<u>\$ 45</u>
租賃之現金（流出）總額	<u>(\$ 8,657)</u>	<u>(\$ 8,137)</u>

十七、存出保證金

	112年3月31日	111年12月31日	111年3月31日
存出保證金			
保險業保證金	\$ 578,678	\$ 578,161	\$ 593,855
訴訟保證金	-	-	3,337
其他	<u>92,050</u>	<u>92,683</u>	<u>83,819</u>
	<u>\$ 670,728</u>	<u>\$ 670,844</u>	<u>\$ 681,011</u>

(一) 依據保險法第一四一條及第一四二條規定，保險業應按實收資本額提繳百分之十五之保險業保證金於國庫，且此項保證金非俟宣告停業並依法完成清算後，不予發還。本公司以政府公債抵繳之。

(二) 本公司 112 年 3 月 31 日暨 111 年 12 月 31 日及 3 月 31 日分別以下列資產抵繳作為訴訟及其他保證之用。

	112年3月31日	111年12月31日	111年3月31日
其他金融資產			
— 定期存款	\$ 23,145	\$ 23,145	\$ 23,145
現金及約當現金	<u>68,905</u>	<u>69,538</u>	<u>64,011</u>
	<u>\$ 92,050</u>	<u>\$ 92,683</u>	<u>\$ 87,156</u>

十八、負債準備

	112年3月31日	111年12月31日	111年3月31日
淨確定福利負債	<u>\$ 56,014</u>	<u>\$ 66,079</u>	<u>\$ 83,053</u>

確定福利計畫相關退休金費用係以 111 年及 110 年 12 月 31 日精算決定之退休金成本率在各期間分別認列於下列項目：

	112年1月1日 至3月31日	111年1月1日 至3月31日
營業費用	<u>\$ 536</u>	<u>\$ 443</u>

十九、再保險合約資產及保險負債

	112年3月31日	111年12月31日	111年3月31日
應攤回再保賠款與給付	\$ 64,238	\$ 84,704	\$ 16,196
減：備抵損失	(<u>321</u>)	(<u>424</u>)	(<u>81</u>)
	<u>\$ 63,917</u>	<u>\$ 84,280</u>	<u>\$ 16,115</u>
應收再保往來款項	\$ 158,678	\$ 165,765	\$ 129,066
應收再保往來款項－催收款	2,036	1,977	9,670
減：備抵損失	(<u>4,269</u>)	(<u>4,720</u>)	(<u>11,827</u>)
	<u>\$ 156,445</u>	<u>\$ 163,022</u>	<u>\$ 126,909</u>
再保險準備資產－淨額			
分出未滿期保費準備	\$ 1,138,550	\$ 892,586	\$ 987,619
分出賠款準備	1,173,803	1,122,679	1,002,150
減：累計減損	(<u>25</u>)	(<u>31</u>)	(<u>242</u>)
	<u>\$ 2,312,328</u>	<u>\$ 2,015,234</u>	<u>\$ 1,989,527</u>
保險負債			
未滿期保費準備	\$ 4,235,773	\$ 3,832,973	\$ 3,873,188
賠款準備	3,581,829	3,443,382	3,112,428
特別準備	2,017,041	1,998,464	2,175,742
保費不足準備	<u>5,780</u>	<u>7,065</u>	<u>9,830</u>
	<u>\$ 9,840,423</u>	<u>\$ 9,281,884</u>	<u>\$ 9,171,188</u>

(一) 應攤回再保賠款與給付

於決定應攤回再保賠款與給付可回收性時，本公司考量應攤回再保賠款與給付自原始授信日至資產負債表日信用品質之任何改變。本公司係依「保險業資產評估及逾期放款催收款呆帳處理辦法」認列備抵損失，並針對應攤回再保賠款與給付逾清償期九個月者轉入催收款項。

係與保險同業間因分出再保業務發生之相互往來之款項，故信用風險之集中度有限。

(二) 應收再保往來款項

於決定應收再保往來款項可回收性時，本公司考量應收再保往來款項自原始授信日至資產負債表日信用品質之任何改變。本公司係依「保險業資產評估及逾期放款催收款呆帳處理辦法」認列備抵損失，並針對應收再保往來款項逾清償期九個月者轉入催收款項。

係與保險同業間因分出入再保業務發生之相互往來之款項，故信用風險之集中度有限。

(三) 應攤回再保賠款與給付及應收再保往來款項之備抵損失變動資訊如下：

	個別評估 減損損失	群組評估 減損損失	合計
111年1月1日餘額	\$ 5,475	\$ 5,223	\$ 10,698
加：本期提列(迴轉)	<u>1,278</u>	<u>(68)</u>	<u>1,210</u>
111年3月31日餘額	<u>\$ 6,753</u>	<u>\$ 5,155</u>	<u>\$ 11,908</u>
112年1月1日餘額	\$ 1,406	\$ 3,738	\$ 5,144
加：本期迴轉	<u>(34)</u>	<u>(520)</u>	<u>(554)</u>
112年3月31日餘額	<u>\$ 1,372</u>	<u>\$ 3,218</u>	<u>\$ 4,590</u>

本公司對該等應收款項餘額並未持有任何擔保品。

(四) 催收款之備抵損失

112年3月31日之應收再保往來款項業已評估其減損或無法收回之金額，已計提備抵損失1,372仟元。

111年12月31日之應收再保往來款項業已評估其減損或無法收回之金額，已計提備抵損失1,406仟元。

111年3月31日之應收再保往來款項業已評估其減損或無法收回之金額，已計提備抵損失6,753仟元。

(五) 再保險準備資產及保險負債

112年1月1日至3月31日再保險準備資產及保險負債增減變動：

	112年1月1日	本期提存	本期收回	其 他	112年3月31日
<u>再保險準備資產—淨額</u>					
分出未滿期保費準備					
總額	\$ 892,586	\$ 721,812	\$ 475,848	\$ -	\$ 1,138,550
認列減損損失	-	-	-	-	-
	<u>892,586</u>	<u>721,812</u>	<u>475,848</u>	<u>-</u>	<u>1,138,550</u>
分出賠款準備					
已報未付	756,243	810,099	756,243	-	810,099
未報	366,436	363,704	366,436	-	363,704
認列減損損失	(31)	-	-	6	(25)
	<u>1,122,648</u>	<u>1,173,803</u>	<u>1,122,679</u>	<u>6</u>	<u>1,173,778</u>
再保險準備資產合計	<u>\$ 2,015,234</u>	<u>\$ 1,895,615</u>	<u>\$ 1,598,527</u>	<u>\$ 6</u>	<u>\$ 2,312,328</u>
<u>保險負債</u>					
未滿期保費準備	\$ 3,832,973	\$ 2,271,659	\$ 1,868,859	\$ -	\$ 4,235,773
賠款準備					
已報未付	2,399,713	2,545,842	2,399,713	-	2,545,842
未報	1,043,669	1,035,987	1,043,669	-	1,035,987
	<u>3,443,382</u>	<u>3,581,829</u>	<u>3,443,382</u>	<u>-</u>	<u>3,581,829</u>
特別準備					
重大事故特別準備	161,825	-	2,023	-	159,802
危險變動特別準備	599,144	-	-	-	599,144
其他特別準備	1,237,495	20,600	-	-	1,258,095
	<u>1,998,464</u>	<u>20,600</u>	<u>2,023</u>	<u>-</u>	<u>2,017,041</u>
保費不足準備	7,065	5,780	7,065	-	5,780
保險負債合計	<u>\$ 9,281,884</u>	<u>\$ 5,879,868</u>	<u>\$ 5,321,329</u>	<u>\$ -</u>	<u>\$ 9,840,423</u>

111年1月1日至3月31日再保險準備資產及保險負債增減變動：

	111年1月1日	本期提存	本期收回	其 他	111年3月31日
<u>再保險準備資產—淨額</u>					
分出未滿期保費準備					
總額	\$ 822,921	\$ 598,624	\$ 433,926	\$ -	\$ 987,619
認列減損損失	-	-	-	-	-
	<u>822,921</u>	<u>598,624</u>	<u>433,926</u>	<u>-</u>	<u>987,619</u>
分出賠款準備					
已報未付	704,895	637,101	704,895	-	637,101
未報	354,500	365,049	354,500	-	365,049
認列減損損失	(243)	-	-	1	(242)
	<u>1,059,152</u>	<u>1,002,150</u>	<u>1,059,395</u>	<u>1</u>	<u>1,001,908</u>
再保險準備資產合計	<u>\$ 1,882,073</u>	<u>\$ 1,600,774</u>	<u>\$ 1,493,321</u>	<u>\$ 1</u>	<u>\$ 1,989,527</u>

(接次頁)

(承前頁)

	111年1月1日	本期提存	本期收回	其他	111年3月31日
保險負債					
未滿期保費準備	\$ 3,706,888	\$ 1,994,903	\$ 1,828,603	\$ -	\$ 3,873,188
賠款準備					
已報未付	2,104,685	2,080,709	2,104,685	-	2,080,709
未報	1,074,888	1,031,719	1,074,888	-	1,031,719
	<u>3,179,573</u>	<u>3,112,428</u>	<u>3,179,573</u>	<u>-</u>	<u>3,112,428</u>
特別準備					
重大事故特別準備	169,917	-	2,023	-	167,894
危險變動特別準備	796,548	-	-	-	796,548
其他特別準備	1,181,046	43,697	13,443	-	1,211,300
	<u>2,147,511</u>	<u>43,697</u>	<u>15,466</u>	<u>-</u>	<u>2,175,742</u>
保費不足準備	13,896	9,830	13,896	-	9,830
保險負債合計	<u>\$ 9,047,868</u>	<u>\$ 5,160,858</u>	<u>\$ 5,037,538</u>	<u>\$ -</u>	<u>\$ 9,171,188</u>

本公司於 112 年及 111 年 1 月 1 日至 3 月 31 日適用或未適用「強化財產保險業巨災準備金應注意事項」、「強化住宅地震保險共保組織會員準備金應注意事項」及「財產保險業經營核能保險提存之各種準備金規範」之影響彙總如下：

112 年 1 月 1 日至 3 月 31 日

	本期淨利	每股盈餘	負債總額	權益
適用金額	\$ 242,203	\$ 0.67	\$ 11,609,211	\$ 10,495,629
未適用金額	240,585	0.66	10,619,960	11,324,160
影響數	<u>\$ 1,618</u>	<u>\$ 0.01</u>	<u>\$ 989,251</u>	<u>(\$ 828,531)</u>

111 年 1 月 1 日至 3 月 31 日

	本期淨利	每股盈餘	負債總額	權益
適用金額	\$ 72,967	\$ 0.20	\$ 10,855,572	\$ 10,137,449
未適用金額	71,349	0.20	9,660,825	11,130,377
影響數	<u>\$ 1,618</u>	<u>\$ -</u>	<u>\$ 1,194,747</u>	<u>(\$ 992,928)</u>

二十、權益

(一) 股本

普通股

	112年3月31日	111年12月31日	111年3月31日
額定股數(仟股)	<u>600,000</u>	<u>600,000</u>	<u>600,000</u>
額定股本	<u>\$ 6,000,000</u>	<u>\$ 6,000,000</u>	<u>\$ 6,000,000</u>
已發行且已收足股款之 股數(仟股)	<u>362,200</u>	<u>362,200</u>	<u>362,200</u>
已發行股本	<u>\$ 3,622,004</u>	<u>\$ 3,622,004</u>	<u>\$ 3,622,004</u>

(二) 資本公積

	112年3月31日	111年12月31日	111年3月31日
得用以彌補虧損、發放			
<u>現金或撥充股本</u>			
股票發行溢價	\$ 1,915	\$ 1,915	\$ 1,915
庫藏股票交易	97,047	97,047	97,047
	<u>\$ 98,962</u>	<u>\$ 98,962</u>	<u>\$ 98,962</u>

此類資本公積得用以彌補虧損，亦得於公司無虧損時，用以發放現金或撥充股本，惟撥充股本時每年以實收股本之一定比率為限。

(三) 保留盈餘及股利政策

依本公司章程之盈餘分派政策規定，年度決算後有盈餘時，應先彌補歷年虧損及依法完納一切稅捐後，先提 20% 為法定盈餘公積，但法定盈餘公積，已達本公司資本總額時，不在此限，並依法提列或迴轉特別盈餘公積後，如尚有餘額，得併同期初累積未分配盈餘數及當年度未分配盈餘調整數額，擬定盈餘分配案，提請股東會決定之。前項盈餘分配案，授權董事會以三分之二以上董事之出席，及出席董事過半數之決議，將應分派股息及紅利之全部或一部，以發放現金方式為之，並報告股東會。本公司章程規定之員工及董事酬勞分派政策，參閱附註二一(七)「員工酬勞及董事酬勞」。

本公司係屬財產保險業，由於保險市場開放後之競爭激烈，為考量公司承保能力與清償能力之強化、未來資金需求及長期財務規劃，並為適度滿足股東對現金流入之需求，董事會擬定當年盈餘分配案時，採穩定、平衡之股利政策，酌予調整股票股利及現金股利之發放百分比。而現金股利以不低於股利總數之百分之十，但若現金股利每股低於 0.1 元，則得改以股票股利發放。

另依 98 年 12 月 28 日金管保財字第 09802513192 號修正「保險業各種準備金提存辦法」，100 年 1 月 1 日起保險業之重大事故特別準備及危險變動特別準備每年新增提存數，以當年度年底為提列特別盈餘公積之入帳時點，故此部分之盈餘不得分配或做其他用途，截至 112 年及 111 年 3 月 31 日止淨提存數分別為 69,462 仟元及 70,899 仟元，111 年 12 月 31 日之淨提存數為 246,781 仟元。

法定盈餘公積應提撥至其餘額達公司實收股本總額時為止，法定盈餘公積得用以彌補虧損。公司無虧損時，法定盈餘公積超過實收股本總額 25%之部分除得撥充股本外，尚得以現金分配。另本公司依金管保財字第 10202501991 號「保險業擬依公司法第二百四十一條規定將法定盈餘公積及資本公積按股東原有股份之比例發給現金者應符合資格條件」之規定，為強化清償能力與健全公司經營，法定盈餘公積及資本公積除符合上述規定外，另需符合下列規定並於股東會前經金融監督管理委員會核准後，才可依公司法第二百四十一條規定將法定盈餘公積及資本公積按股東原有股份之比例發給現金。

金管保財字第 10202501991 號之規定如下：

1. 依保險法第一百四十五條之一第一項規定提列之法定盈餘公積已達資本總額或基金總額。
2. 最近一期自有資本與風險資本比率，於扣除現金盈餘分配及以資本公積發給之現金及法定盈餘公積發給之現金後，達百分之二百五十。
3. 最近年度及半年度（申請日期逾年度六個月者）財務報告均經會計師查核簽證出具無保留意見。
4. 最近年度及半年度（申請日期逾年度六個月者）已依會計師在查核簽證時所出具之內部控制改進建議書之建議確實改進。
5. 最近一年內無遭主管機關核處罰鍰超過新臺幣壹佰萬元之處分。但其違法情事已獲具體改善並經主管機關認可者，不在此限。
6. 財務業務健全具清償能力。
7. 無虧損及累積虧損情形，且無其他事實顯示有重大內部控制缺失或有礙健全經營業務之虞。

本公司於 112 年 4 月 27 日舉行董事會及 111 年 6 月 10 日舉行股東常會，分別擬議及決議通過 111 及 110 年度盈餘分配案如下：

	盈 餘 分 配 案		每 股 股 利 (元)	
	111年度	110年度	111年度	110年度
法定盈餘公積	\$ 171,733	\$ 108,410		
特別盈餘公積	246,411	242,300		
現金股利	362,201	271,651	\$ 1	\$ 0.75

有關 111 年度之盈餘分配案尚待預計於 112 年 6 月 16 日召開之股東常會決議。

(四) 特別盈餘公積

112 年及 111 年 1 月 1 日至 3 月 31 日特別盈餘公積之變動如下：

	特 別 準 備	首 次 採 用	金 融 科 技 員	個 人 旅 遊 平	合 計
		I F R S s	工 轉 型 特 別	安 保 險 特 別	
		應 提 列 數	盈 餘 公 積	盈 餘 公 積	
111 年 1 月 1 日餘額	\$2,150,575	\$ 652,606	\$ 4,877	\$ 1,110	\$2,809,168
本期提列	-	-	-	-	-
本期收回	(953)	-	-	-	(953)
111 年 3 月 31 日餘額	<u>\$2,149,622</u>	<u>\$ 652,606</u>	<u>\$ 4,877</u>	<u>\$ 1,110</u>	<u>\$2,808,215</u>
112 年 1 月 1 日餘額	\$2,397,356	\$ 652,606	\$ 2,763	\$ 2,854	\$3,055,579
本期提列	-	-	-	-	-
本期收回	(6,350)	-	-	-	(6,350)
112 年 3 月 31 日餘額	<u>\$2,391,006</u>	<u>\$ 652,606</u>	<u>\$ 2,763</u>	<u>\$ 2,854</u>	<u>\$3,049,229</u>

本公司於首次採用 IFRSs 時，帳列未實現重估增值之金額為 698,510 仟元，已予以提列相同數額之特別盈餘公積。截至報告日止處分不動產及設備，將原針對該土地未實現重估增值提列之特別盈餘公積 45,904 仟元予以迴轉。

首次採用 IFRSs 因土地以外之投資性不動產所提列之特別盈餘公積，得於使用期間逐期迴轉。因土地所提列之特別盈餘公積，得於處分或重分類時迴轉。於分派盈餘時，尚應就報導期間結束日帳列其他股東權益減項淨額與首次採用 IFRSs 所提列之特別盈餘公積之差額補提列特別盈餘公積。嗣後其他股東權益減項餘額有迴轉時，得就迴轉部分分派盈餘。

依據 105 年 7 月 13 日金管保財字第 10502066461 號函規定，為因應金融科技發展趨勢，協助保險業員工轉型及保障員工權益，保險業應於分派 105 至 107 年會計年度盈餘時，應就可供分派盈餘，以稅後盈餘之 0.5% 至 1% 範圍內，提列特別盈餘公積。依據 108 年 7 月 30 日金管保財字第 10804932431 號令規定，保險業自 108 會計年度起，於支用相關費用時，得就相同數額自 105 至 107 會計年度盈餘提列之特別盈餘公積餘額範圍內迴轉。

依據 109 年 10 月 29 日金管保財字第 10904939031 號令規定，為健全保險業財務結構，保險業於每年營業年度終了，應按「個人投保旅行平安保險意外死亡及失能給付標準費率表」，就該年度銷售之個人旅行平安保險意外死亡及失能給付保單，依其保險金額及保險日數計得之保費收入合計金額之百分之十，扣除名目稅率百分之二十後之餘額，提列於特別盈餘公積。

(五) 其他權益

透過其他綜合損益按公允價值衡量之金融資產未實現評價損益

	112年1月1日 至3月31日	111年1月1日 至3月31日
期初餘額	(\$ 251,870)	\$ 570,716
當期產生		
未實現損益		
債務工具	20,310	(47,187)
權益工具	287,960	202,050
債務工具備抵損失之調整	(562)	(21)
本期其他綜合損益	<u>307,708</u>	<u>154,842</u>
處分權益工具累計損益移轉至		
保留盈餘	(69,606)	(33,190)
期末餘額	<u>(\$ 13,768)</u>	<u>\$ 692,368</u>

二一、繼續營業單位淨利

(一) 透過損益按公允價值衡量之金融資產及負債損益

	112年1月1日 至3月31日	111年1月1日 至3月31日
處分損失	\$ 2,497	(\$ 4,265)
股息紅利	1,156	-
評價損益		
權益工具	17,301	(10,296)
債務工具	15,648	(15,618)
	<u>\$ 36,602</u>	<u>(\$ 30,179)</u>

(二) 透過其他綜合損益按公允價值衡量之金融資產之已實現損益

	112年1月1日 至3月31日	111年1月1日 至3月31日
股息紅利	<u>\$ 6,273</u>	<u>\$ 1,170</u>

(三) 投資性不動產損益

	112年1月1日 至3月31日	111年1月1日 至3月31日
投資性不動產租金收入	\$ 31,142	\$ 31,949
投資性不動產之直接營運費用	(8,874)	(7,951)
	<u>\$ 22,268</u>	<u>\$ 23,998</u>

(四) 投資之預期信用減損損失及迴轉利益

	112年1月1日 至3月31日	111年1月1日 至3月31日
透過其他綜合損益按公允價值 衡量之債務工具投資	\$ 562	\$ 21
按攤銷後成本衡量之金融資產	236	-
	<u>\$ 798</u>	<u>\$ 21</u>

(五) 外幣兌換(損)益

	112年1月1日 至3月31日	111年1月1日 至3月31日
投資兌換(損)益	(\$ 10,981)	\$ 38,857
其他兌換(損)益	(1,808)	4,782
	<u>(\$ 12,789)</u>	<u>\$ 43,639</u>

(六) 本期發生之員工福利、折舊及攤銷費用功能別彙總表

	112年1月1日至3月31日			111年1月1日至3月31日		
	屬於營業成本者	屬於營業費用者	合計	屬於營業成本者	屬於營業費用者	合計
員工福利費用	\$ 66,502	\$ 213,599	\$ 280,101	\$ 64,381	\$ 164,076	\$ 228,457
薪資費用	66,502	169,416	235,918	64,381	128,605	192,986
勞健保費用	-	21,568	21,568	-	19,886	19,886
退休金費用	-	8,006	8,006	-	7,714	7,714
董事酬金	-	13,249	13,249	-	6,884	6,884
其他員工福利費用	-	1,360	1,360	-	987	987
折舊費用－不動產及設備	-	4,494	4,494	-	3,988	3,988
折舊費用－投資性不動產	4,889	-	4,889	4,681	-	4,681
折舊費用－使用權資產	-	6,651	6,651	-	6,141	6,141
攤銷費用	-	2,403	2,403	-	1,662	1,662

註：本公司 112 年及 111 年 3 月 31 日之員工人數分別為 905 人及 922 人，其中未兼任員工之董事人數分別為 11 人及 9 人。

(七) 員工酬勞及董事酬勞

本公司依章程規定係以當年度扣除分派員工及董事酬勞前之稅前利益分別以 1~5% 及 5% 以下提撥員工酬勞及董事酬勞，獨立董事不參與董事酬勞分派。112 年及 111 年 1 月 1 日至 3 月 31 日估列之員工酬勞及董事酬勞如下：

估列比例

	112年1月1日 至3月31日	111年1月1日 至3月31日
員工酬勞	2.50%	2.50%
董事酬勞	2.50%	2.50%

金額

	112年1月1日 至3月31日	111年1月1日 至3月31日
員工酬勞	\$ 7,446	\$ 2,691
董事酬勞	\$ 7,446	\$ 2,691

年度財務報告通過發布日後若金額仍有變動，則依會計估計變動處理，於次一年度調整入帳。

111 及 110 年度員工酬勞及董事酬勞分別於 112 年 3 月 10 日及 111 年 3 月 18 日經董事會決議如下：

	111年度		110年度	
	現	金	現	金
員工酬勞	<u>\$ 22,167</u>		<u>\$ 10,955</u>	
董事酬勞	<u>\$ 22,167</u>		<u>\$ 10,955</u>	

111 及 110 年度員工酬勞及董事酬勞之實際決議金額與 111 及 110 年度財務報告認列之金額並無差異。

有關本公司 112 及 111 年董事會決議之員工酬勞及董事酬勞資訊，請至台灣證券交易所「公開資訊觀測站」查詢。

二二、繼續營業單位所得稅

(一) 認列於損益之所得稅

所得稅費用之主要組成項目如下：

	112年1月1日 至3月31日	111年1月1日 至3月31日
當期所得稅		
本期產生者	\$ 44,954	\$ 18,744
以前年度之調整	-	1,904
遞延所得稅		
本期產生者	(4,200)	8,703
認列於損益之所得稅費用	<u>\$ 40,754</u>	<u>\$ 29,351</u>

(二) 本期所得稅負債

	112年3月31日	111年12月31日	111年3月31日
本期所得稅負債			
應付所得稅	<u>\$ 177,504</u>	<u>\$ 133,525</u>	<u>\$ 49,234</u>

(三) 所得稅核定情形

本公司之營利事業所得稅結算申報案件，業經稅捐稽徵機關核定至 109 年度。

二三、每股盈餘

	112年1月1日 至3月31日	111年1月1日 至3月31日
基本每股盈餘	<u>\$ 0.67</u>	<u>\$ 0.20</u>
稀釋每股盈餘	<u>\$ 0.67</u>	<u>\$ 0.20</u>

用以計算每股盈餘之淨利及普通股加權平均股數如下：

本期淨利

	112年1月1日 至3月31日	111年1月1日 至3月31日
歸屬於本公司業主之淨利／用 以計算基本每股盈餘之淨利	<u>\$ 242,203</u>	<u>\$ 72,967</u>
歸屬於本公司業主之淨利／用 以計算稀釋每股盈餘之淨利	<u>\$ 242,203</u>	<u>\$ 72,967</u>

股 數

單位：仟股

	112年1月1日 至3月31日	111年1月1日 至3月31日
用以計算基本每股盈餘之普通 股加權平均股數	362,200	362,200
具稀釋作用潛在普通股之影響： 員工酬勞	<u>1,162</u>	<u>590</u>
用以計算稀釋每股盈餘之普通 股加權平均股數	<u>363,362</u>	<u>362,790</u>

若本公司得選擇以股票或現金發放員工酬勞，則計算稀釋每股盈餘時，假設員工酬勞將採發放股票方式，並於該潛在普通股具有稀釋作用時計入加權平均流通在外股數，以計算稀釋每股盈餘。於次年度決議員工酬勞發放股數前計算稀釋每股盈餘時，亦繼續考量該等潛在普通股之稀釋作用。

二四、金融工具

(一) 公允價值資訊－非按公允價值衡量之金融工具

112年3月31日

	帳面金額	公允價值			合計
		第1等級	第2等級	第3等級	
金融資產					
按攤銷後成本衡量之金融資產					
－國內金融債券	\$ 549,865	\$ -	\$ 467,085	\$ 99,717	\$ 566,802
－國內公司債	184,182	-	189,867	-	189,867
－國外公司債	249,948	-	244,016	-	244,016

111年12月31日

	帳面金額	公允價值			合計
		第1等級	第2等級	第3等級	
金融資產					
按攤銷後成本衡量之金融資產					
－國內金融債券	\$ 449,778	\$ -	\$ 360,344	\$ 98,651	\$ 458,995
－國內公司債	183,603	-	187,950	-	187,950
－國外公司債	251,392	-	235,773	-	235,773

上述第2等級及第3等級之公允價值衡量，係採現金流量折現法及櫃買中心或Bloomberg之理論價格為評價方法，其中第3等級公允價值衡量所採用之重大不可觀察輸入值為折現因子（即收益率），係考量風險溢酬及公司債參考利率而得。

(二) 公允價值資訊－按公允價值衡量之金融工具

1. 公允價值層級

112年3月31日

	第1等級	第2等級	第3等級	合計
<u>透過損益按公允價值</u>				
<u>衡量之金融資產</u>				
國內上市（櫃）股票	\$ 80,570	\$ -	\$ -	\$ 80,570
國內未上市（櫃）股票	-	-	200,589	200,589
基金與受益憑證	265,077	-	35,143	300,220
國內金融債	-	-	1,242,766	1,242,766
國外金融債	-	219,236	-	219,236
國內公司債	-	-	499,872	499,872
合計	<u>\$ 345,647</u>	<u>\$ 219,236</u>	<u>\$ 1,978,370</u>	<u>\$ 2,543,253</u>

(接次頁)

(承前頁)

	第 1 等級	第 2 等級	第 3 等級	合 計
<u>透過其他綜合損益按</u>				
<u>公允價值衡量之金融</u>				
<u>資產</u>				
權益工具投資				
—國內上市(櫃)股票(註)	\$ 3,559,147	\$ -	\$ -	\$ 3,559,147
—國內未上市(櫃)股票	-	-	373,264	373,264
債務工具投資				
—國內政府公債	-	578,678	-	578,678
—國內金融債	-	98,382	-	98,382
—國內公司債	-	101,102	-	101,102
—國外公司債	-	987,648	-	987,648
—國外金融債	-	-	152,048	152,048
合 計	<u>\$ 3,559,147</u>	<u>\$ 1,765,810</u>	<u>\$ 525,312</u>	<u>\$ 5,850,269</u>

111 年 12 月 31 日

	第 1 等級	第 2 等級	第 3 等級	合 計
<u>透過損益按公允價值</u>				
<u>衡量之金融資產</u>				
國內上市(櫃)股票	\$ 74,521	\$ -	\$ -	\$ 74,521
國內未上市(櫃)股票	-	-	194,490	194,490
基金與受益憑證	239,539	-	35,528	275,067
國內金融債	-	-	1,234,712	1,234,712
國外金融債	-	216,835	-	216,835
國內公司債	-	-	497,548	497,548
合 計	<u>\$ 314,060</u>	<u>\$ 216,835</u>	<u>\$ 1,962,278</u>	<u>\$ 2,493,173</u>

透過其他綜合損益按
公允價值衡量之金融
資產

權益工具投資				
—國內上市(櫃)股票(註)	\$ 3,533,273	\$ -	\$ -	\$ 3,533,273
—國內未上市(櫃)股票	-	-	322,830	322,830
債務工具投資				
—國內政府公債	-	578,161	-	578,161
—國內金融債	-	98,076	-	98,076
—國內公司債	-	100,554	-	100,554
—國外公司債	-	975,071	-	975,071
—國外金融債	-	-	153,346	153,346
合 計	<u>\$ 3,533,273</u>	<u>\$ 1,751,862</u>	<u>\$ 476,176</u>	<u>\$ 5,761,311</u>

111年3月31日

	第 1 等 級	第 2 等 級	第 3 等 級	合 計
<u>透過損益按公允價值</u>				
<u>衡量之金融資產</u>				
國內上市(櫃)股票	\$ 189,191	\$ -	\$ -	\$ 189,191
基金與受益憑證	160,583	-	44,468	205,051
國內金融債	-	-	1,198,666	1,198,666
國外金融債	-	225,844	-	225,844
國內公司債	-	-	510,453	510,453
合 計	<u>\$ 349,774</u>	<u>\$ 225,844</u>	<u>\$ 1,753,587</u>	<u>\$ 2,329,205</u>
<u>透過其他綜合損益按</u>				
<u>公允價值衡量之金融</u>				
<u>資產</u>				
權益工具投資				
— 國內上市(櫃)				
股票(註)	\$ 4,156,600	\$ -	\$ -	\$ 4,156,600
— 國內未上市(櫃)				
股票	-	-	428,811	428,811
債務工具投資				
— 國內政府公債	-	593,855	-	593,855
— 國內金融債	-	99,383	-	99,383
— 國內公司債	-	103,369	-	103,369
— 國外公司債	-	796,808	-	796,808
— 國外金融債	-	-	142,957	142,957
合 計	<u>\$ 4,156,600</u>	<u>\$ 1,593,415</u>	<u>\$ 571,768</u>	<u>\$ 6,321,783</u>

註：含普通股及特別股。

112年及111年1月1日至3月31日無第1級與第2級公允價值衡量間移轉之情形。

2. 金融工具以第3等級公允價值衡量之調節

112年1月1日至3月31日

金 融 資 產	透 過 損 益 按 透 過 其 他 綜 合 損 益 按			透 過 其 他 綜 合 損 益 按		合 計
	公 允 價 值 衡 量 之 金 融 資 產	公 允 價 值 衡 量 之 金 融 資 產	公 允 價 值 衡 量 之 金 融 資 產	公 允 價 值 衡 量 之 金 融 資 產	公 允 價 值 衡 量 之 金 融 資 產	
	債 務 工 具	權 益 工 具	受 益 憑 證	債 務 工 具	權 益 工 具	
期初餘額	\$ 1,732,260	\$ 194,490	\$ 35,528	\$ 153,346	\$ 322,830	\$ 2,438,454
認列於損益(透過損益按公允價值衡量之金融資產及負債損益)	10,378	6,099	(385)	-	-	16,092
認列於損益—兌換損益	-	-	-	(1,300)	-	(1,300)
認列於其他綜合損益(透過其他綜合損益按公允價值衡量之未實現評價損益)	-	-	-	2	50,434	50,436
期末餘額	<u>\$ 1,742,638</u>	<u>\$ 200,589</u>	<u>\$ 35,143</u>	<u>\$ 152,048</u>	<u>\$ 373,264</u>	<u>\$ 2,503,682</u>
認列於損益之當期末實現其他利益及損失	<u>\$ 10,378</u>	<u>\$ 6,099</u>	<u>(\$ 385)</u>	<u>(\$ 1,300)</u>	<u>\$ -</u>	<u>\$ 14,792</u>

111年1月1日至3月31日

金融資產	透過損益按公允價值衡量之金融資產		透過其他綜合損益按公允價值衡量之金融資產		合計
	債務工具	受益憑證	債務工具	權益工具	
期初餘額	\$ 1,720,719	\$ 44,742	\$ 138,211	\$ 466,176	\$ 2,369,848
認列於損益(透過損益按公允價值衡量之金融資產及負債損益)	(11,600)	(274)	-	-	(11,874)
認列於損益—兌換損益	-	-	4,750	-	4,750
認列於其他綜合損益(透過其他綜合損益按公允價值衡量之未實現評價損益)	-	-	(4)	(37,365)	(37,369)
購買	100,000	-	-	-	100,000
其他(註)	(100,000)	-	-	-	(100,000)
期末餘額	<u>\$ 1,709,119</u>	<u>\$ 44,468</u>	<u>\$ 142,957</u>	<u>\$ 428,811</u>	<u>\$ 2,325,355</u>
認列於損益之當期末實現其他利益及損失	<u>(\$ 11,600)</u>	<u>(\$ 274)</u>	<u>\$ 4,750</u>	<u>\$ -</u>	<u>(\$ 7,124)</u>

註：主係債務工具到期還本。

3. 第2等級公允價值衡量之評價技術及輸入值

金融工具類別	評價技術及輸入值
國內外債券投資	現金流量折現法：按反映債券發行人期末現時類似商品及信用評等之市場利率進行折現。 採櫃買中心、Bloomberg 或其他市場之報價來源。

4. 第3等級公允價值衡量之評價技術及輸入值

金融工具類別	評價技術及輸入值
國內外債券投資	按現金流量折現之方式，計算預期可因持有此項投資而獲取收益之現值。重大不可觀察輸入值為折現因子（即收益率），係考量風險溢酬及公司債參考利率而得。
國內未上市（櫃）股票投資及受益憑證	按資產法之方式，經由評估標的涵蓋之個別資產及個別負債之總市場價值，以反映企業或業務之整體價值。重大不可觀察輸入值為流動性折價、少數股權折價及被投資公司財務資訊。

本公司對金融工具之公允價值衡量係屬合理，惟若使用不同之評價模型或評價參數可能導致評價之結果不同。針對分類為第 3 等級之金融工具，若評價參數變動，則對市值之影響如下：

項 目	輸 入 值	區 間	向 上 或 下 變 動	公 允 價 值 變 動 影 響 數	
				有 利 變 動	不 利 變 動
<u>112 年 3 月 31 日</u>					
<u>資 產</u>					
債券投資	折 現 率	2.13%~4.67%	向上變動 100 BP	\$ -	(\$ 392,470)
股票投資	被投資公司財務 資訊	\$ 19,929	向下變動 5%	-	(420)
	流動性折價	0%~10%	向上變動 10%	-	(61,533)
	少數股權折價	0%~10%	向上變動 10%	-	(61,533)
受益憑證	被投資公司財務 資訊	\$ 35,143	向下變動 5%	-	(1,209)
	流動性折價	10%	向下變動 10%	-	(3,905)
	少數股權折價	10%	向下變動 10%	-	(3,905)
<u>111 年 12 月 31 日</u>					
<u>資 產</u>					
債券投資	折 現 率	2.32%~4.82%	向上變動 100 BP	-	(395,381)
股票投資	被投資公司財務 資訊	\$ 15,815	向下變動 5%	-	(435)
	流動性折價	0%~10%	向下變動 10%	-	(55,319)
	少數股權折價	0%~10%	向下變動 10%	-	(55,319)
受益憑證	被投資公司財務 資訊	\$ 35,527	向下變動 5%	-	(1,197)
	流動性折價	10%	向下變動 10%	-	(3,947)
	少數股權折價	10%	向下變動 10%	-	(3,947)
<u>111 年 3 月 31 日</u>					
債券投資	折 現 率	1.61%~4.11%	向上變動 100 BP	-	(405,140)
股票投資	被投資公司財務 資訊	\$20,120	向下變動 5%	-	(317)
	流動性折價	10%	向上變動 10%	-	(47,646)
	少數股權	10%	向上變動 10%	-	(47,646)
受益憑證	被投資公司財務 資訊	\$44,468	向下變動 5%	-	(910)

本公司有利及不利變動係指公允價值之波動，而公允價值係根據不同程度之不可觀察之投入參數，以評價技術計算而得。

若金融工具之公允價值受一個以上輸入值之所影響，上表僅反應單一輸入值變動所產生之影響，並不將輸入值間之相關性及變異性納入考慮。

(二) 金融工具之種類

	112年3月31日	111年12月31日	111年3月31日
<u>金融資產</u>			
透過損益按公允價值 衡量	\$ 2,543,253	\$ 2,493,173	\$ 2,329,205
按攤銷後成本衡量之 金融資產(註1)	9,023,971	8,290,532	7,928,109
透過其他綜合損益按 公允價值衡量			
權益工具投資	3,932,411	3,856,103	4,585,411
債務工具投資	1,339,180	1,327,047	1,142,517
<u>金融負債</u>			
按攤銷後成本衡量(註2)	1,147,184	1,087,738	1,178,919

註1：餘額係包含現金及約當現金、債務工具投資、應收票據、應收保費、其他應收款、應攤回再保賠款與給付、應收再保往來款項、其他金融資產－淨額及存出保證金等按攤銷後成本衡量之金融資產。

註2：餘額係包含應付保險賠款與給付、應付佣金、應付再保往來款項、其他應付款及存入保證金等按攤銷後成本衡量之金融負債。

(三) 財務風險管理目的與政策

本公司主要金融工具包括權益及債務工具投資、應收款項及應付款項。本公司之財務管理部門依照風險程度與廣度分析暴險之內部風險報告監督及管理本公司營運有關之財務風險。該等風險包括市場風險(包含匯率風險、利率風險及其他價格風險)、信用風險及流動性風險。本公司設置隸屬董事會之風險管理委員會，該委員會係為專責監督風險與落實政策以減輕暴險之獨立組織。

1. 市場風險

本公司之營運活動使本公司承擔之主要財務風險為外幣匯率變動風險(參閱下述(1))以及利率變動風險(參閱下述(2))。

本公司有關金融工具市場風險之暴險及其對該等暴險之管理與衡量方式並無改變。

(1) 匯率風險

本公司於資產負債表日非功能性貨幣計價之貨幣性資產與貨幣性負債帳面金額，參閱附註三十。

敏感度分析

本公司主要受到美金匯率波動之影響。

下表詳細說明當新台幣（功能性貨幣）對各攸關外幣之匯率增加及減少 1% 時，本公司之敏感度分析。1% 係為本公司內部向主要管理階層報告匯率風險時所使用之敏感度比率，亦代表管理階層對外幣匯率之合理可能變動範圍之評估。敏感度分析僅包括流通在外之外幣貨幣性項目，並將其期末之換算以匯率變動 1% 予以調整。下表之正數係表示當新台幣相對於各相關貨幣升值 1% 時，將使稅前淨利或權益增加之金額；當新台幣相對於各相關外幣貶值 1% 時，其對稅前淨利或權益之影響將為同金額之負數。

	美 金 之 影 響		人 民 幣 之 影 響	
	112年1月1日 至3月31日	111年1月1日 至3月31日	112年1月1日 至3月31日	111年1月1日 至3月31日
損益(i)	\$ 15,634	\$ 10,665	\$ 3,155	\$ 3,165

(i) 主要源自於本公司於資產負債表日尚流通在外且未進行現金流量避險之美金及人民幣計價之金融工具。

(2) 利率風險

本公司於資產負債表日受利率暴險之金融資產帳面金額如下：

	112年3月31日	111年12月31日	111年3月31日
具公允價值利率風險 — 金融資產	\$ 4,863,727	\$ 4,739,076	\$ 3,671,336

敏感度分析

下列敏感度分析係依非衍生工具於資產負債表日之利率暴險而決定。本公司內部向主要管理階層報告利率時所使用之變動率為利率增加或減少 100 基點，此亦代表管理階層對利率之合理可能變動範圍之評估。

若利率增加 100 基點，在所有其他變數維持不變之情況下，本公司 112 年及 111 年 1 月 1 日至 3 月 31 日之稅前淨利將分別減少 399,454 仟元及 414,913 仟元，主因為本公司透過損益按公允價值衡量之固定利率債務工具公允價值之變動；本公司 112 年及 111 年 1 月 1 日至 3 月 31 日之稅前其他綜合損益將分別減少 100,015 仟元及 100,335 仟元，主因為本公司透過其他綜合損益按公允價值衡量之固定利率債務工具公允價值之變動。

(3) 其他價格風險

本公司因權益證券及受益憑證投資而產生權益價格暴險。

敏感度分析

下列敏感度分析係依資產負債表日之權益證券與受益憑證價格暴險進行。

若權益價格上漲／下跌 1%，112 年及 111 年 1 月 1 日至 3 月 31 日稅前損益將因透過損益按公允價值衡量金融資產之公允價值上升／下跌而分別增加／減少 5,814 仟元及 3,942 仟元。112 年及 111 年 1 月 1 日至 3 月 31 日稅前其他綜合損益將因透過其他綜合損益按公允價值衡量金融資產之公允價值上升／下跌而分別增加／減少 39,324 仟元及 45,854 仟元。

2. 信用風險

金融資產受到本公司之交易對方或他方未履行合約之潛在影響，其影響包括本公司所從事金融商品之信用風險集中程度、組成要素、合約金額及其他應收款。因本公司之交易對象均為信用良好之金融機構，違約可能性低，預期不致產生重大信用風險。

信用風險暴險金額－地區別

112年3月31日

金融資產	台灣	亞洲	美洲	其他	合計
現金及約當現金	\$ 3,292,930	\$ -	\$ -	\$ -	\$ 3,292,930
透過損益按公允價值衡量之金融資產	1,961,874	-	-	-	1,961,874
透過其他綜合損益按公允價值衡量之金融資產	1,212,240	175,339	166,340	363,939	1,917,858
按攤銷後成本衡量之金融資產	734,047	-	249,948	-	983,995
合計	\$ 7,201,091	\$ 175,339	\$ 416,288	\$ 363,939	\$ 8,156,657
各地區佔整體比例	88.29%	2.15%	5.10%	4.46%	100%

111年12月31日

金融資產	台灣	亞洲	美洲	其他	合計
現金及約當現金	\$ 3,111,108	\$ -	\$ -	\$ -	\$ 3,111,108
透過損益按公允價值衡量之金融資產	1,949,095	-	-	-	1,949,095
透過其他綜合損益按公允價值衡量之金融資產	1,207,098	173,007	163,264	361,839	1,905,208
按攤銷後成本衡量之金融資產	633,380	-	251,393	-	884,773
合計	\$ 6,900,681	\$ 173,007	\$ 414,657	\$ 361,839	\$ 7,850,184
各地區佔整體比例	87.91%	2.20%	5.28%	4.61%	100%

111年3月31日

金融資產	台灣	亞洲	美洲	其他	合計
現金及約當現金	\$ 3,459,451	\$ -	\$ -	\$ -	\$ 3,459,451
透過損益按公允價值衡量之金融資產	1,934,963	-	-	-	1,934,963
透過其他綜合損益按公允價值衡量之金融資產	1,087,065	204,287	78,085	366,935	1,736,372
合計	\$ 6,481,479	\$ 204,287	\$ 78,085	\$ 366,935	\$ 7,130,786
各地區佔整體比例	90.89%	2.86%	1.10%	5.15%	100%

3. 流動性風險

本公司之營運資金足以支應，故未有因無法籌措資金以履行合約義務之流動性風險。

非衍生金融負債之流動性及利率風險表

下表係本公司已約定還款期間之非衍生金融負債剩餘合約到期分析，其係依據本公司最早可能被要求還款之日期，按金融負債未折現現金流量編製。

112 年 3 月 31 日

	要求即付或 短於 3 個月	3個月~1年	1~5年	5年以上
無附息負債	\$ 885,384	\$ 49,160	\$ 23,964	\$ 10,209
租賃負債	5,456	21,771	41,363	447
	<u>\$ 890,840</u>	<u>\$ 70,931</u>	<u>\$ 65,327</u>	<u>\$ 10,656</u>

111 年 12 月 31 日

	要求即付或 短於 3 個月	3個月~1年	1~5年	5年以上
無附息負債	\$ 878,842	\$ 12,320	\$ 21,531	\$ 11,470
租賃負債	5,041	18,122	29,512	558
	<u>\$ 883,883</u>	<u>\$ 30,442</u>	<u>\$ 51,043</u>	<u>\$ 12,028</u>

111 年 3 月 31 日

	要求即付或 短於 3 個月	3個月~1年	1~5年	5年以上
無附息負債	\$ 1,011,634	\$ 11,396	\$ 23,075	\$ 8,192
租賃負債	5,234	23,883	30,277	-
	<u>\$ 1,016,868</u>	<u>\$ 35,279</u>	<u>\$ 53,352</u>	<u>\$ 8,192</u>

(四) 依據「保險業辦理再保險分出分入及其他危險分散機制管理辦法」第七條規定，截至 112 年 3 月 31 日止本公司辦理再保險分出業務時主要未適格再保險往來對象如下：

再 保 險 往 來 對 象	險 別
Tugu Insurance Company Limited	商業火災保險、貨物運輸保險及船體保險之臨時分保再保險。
Asia Capital Reinsurance Group Pte Ltd	商業火災保險、船體保險、航空保險之臨時分保再保險及商業火災保險、貨物保險之合約再保險。

未適格保費支出為 0 仟元，未適格再保險準備金為 494 仟元，全數為已報未付之分出賠款準備金。

依據「保險業辦理再保險分出分入及其他危險分散機制管理辦法」第七條規定，截至 111 年 3 月 31 日止本公司辦理再保險分出業務時主要未適格再保險往來對象如下：

再 保 險 往 來 對 象	險 別
Lemma Insurance Company	船體險臨時分保再保險
Tugu Insurance Company Limited	商業火災保險、貨物運輸保險及船體保險之臨時分保再保險。
Trust International Insurance & Reinsurance Company B.S.C. (c) , Trust Re	商業火災保險及船體保險之臨時分保再保險。
Asia Capital Reinsurance Group Pte Ltd	船體保險、航空保險之臨時分保再保險及貨物保險之合約再保險。
Asia Capital Reinsurance Group Pte Ltd Hong Kong Branch Office	商業火災保險之臨時分保再保險及商業火災保險、貨物保險之合約再保險。

未適格保費支出為 0 仟元，未適格再保險準備金為 736 仟元，全數為已報未付之分出賠款準備金。

二五、關係人交易事項

(一) 關係人之名稱及關係

關 係 人 名 稱	與 本 公 司 之 關 係
臺灣銀行股份有限公司	主要管理階層
勇信開發股份有限公司	主要管理階層
統盛開發股份有限公司	具重大影響之投資者
領航建設股份有限公司	具重大影響之投資者
領航投資開發股份有限公司	具重大影響之投資者
台灣領航資產投資股份有限公司	實質關係人
臺灣中小企業銀行股份有限公司	實質關係人
國產建材實業股份有限公司	實質關係人（於 112 年 3 月 10 日非為關係人）
臺銀綜合保險經紀人股份有限公司	實質關係人
台名保險經紀人股份有限公司	實質關係人
利可安保險經紀人股份有限公司	實質關係人
協益電子股份有限公司	實質關係人
華南商業銀行股份有限公司	實質關係人
英屬開曼群島商金福聯汽車興業股份有限公司	實質關係人
元宙化學製藥股份有限公司	實質關係人
大台北企業股份有限公司	實質關係人
愛亞實業有限公司	實質關係人
其他關係人	係董事、監察人、董事長、總經理、經理人及其配偶二親等以內親屬等

(二) 與關係人間之重大交易事項

1. 存款

支票存款與活期存款：

	112年3月31日	111年12月31日	111年3月31日
主要管理階層			
臺灣銀行	\$ 871,462	\$ 846,333	\$ 893,783
實質關係人			
臺灣企銀	79,095	84,789	77,561
華南商銀	<u>4,442</u>	<u>4,490</u>	<u>4,050</u>
	<u>\$ 954,999</u>	<u>\$ 935,612</u>	<u>\$ 975,394</u>

定期存款（包含帳列現金及約當現金及其他金融資產）：

	112年3月31日	111年12月31日	111年3月31日
主要管理階層			
臺灣銀行	\$ 246,905	\$ 251,865	\$ 247,065
實質關係人			
臺灣企銀	<u>115,861</u>	<u>117,861</u>	<u>131,461</u>
	<u>\$ 362,766</u>	<u>\$ 369,726</u>	<u>\$ 378,526</u>

上列存放於關係人之定期存款，其利率於 112 年及 111 年 3 月 31 日分別為 0.13%~1.57%與 0.06%~1.52%，111 年 12 月 31 日為 0.13%~1.52%，其交易條件與非關係人相同。

2. 保費收入（直接簽單業務）

	112年1月1日 至3月31日	111年1月1日 至3月31日
主要管理階層		
臺灣銀行	\$ 423	\$ 361
實質關係人		
臺灣企銀	2,801	6
元宙化學製藥	252	278
大台北企業	252	260
愛亞實業	226	226
其他關係人	<u>1,978</u>	<u>1,264</u>
	<u>\$ 5,932</u>	<u>\$ 2,395</u>

上列對關係人之保險業務，其承保條件與非關係人相同。

3. 保險賠款（直接簽單業務）

	112年1月1日 至3月31日	111年1月1日 至3月31日
主要管理階層		
臺灣銀行	\$ 12	\$ -
實質關係人		
國產建材實業	-	3,516
臺灣企銀	63	-
其他關係人	143	91
	<u>\$ 218</u>	<u>\$ 3,607</u>

上列對關係人之保險業務，其理賠條件與非關係人相同。

4. 佣金支出

	112年1月1日 至3月31日	111年1月1日 至3月31日
主要管理階層		
臺灣銀行	\$ 1,063	\$ 386
實質關係人		
臺銀保經	7,235	7,173
台名保經	3,374	3,032
利可安保經	245	-
其他關係人	3,560	2,730
	<u>\$ 15,477</u>	<u>\$ 13,321</u>

上列對關係人之保險業務，其支付佣金條件與非關係人相同。

5. 出租協議

營業租賃

本公司以營業租賃出租投資性不動產，租賃期間為 1~10 年。承租人於行使續租權時，約定依市場租金行情調整租金。承租人於租賃期間結束時不具有投資性不動產之優惠承購權。

未來將收取之租賃給付總額彙總如下：

關係人類別／名稱	112年3月31日	111年12月31日	111年3月31日
主要管理階層			
勇信開發	\$ 570	\$ 600	\$ 90
具重大影響之投資者			
領航建設	1,368	1,440	216
統盛開發	855	900	135
領航投資	570	600	90
實質關係人			
台灣領航資產	3,363	3,540	531
金福聯	1,995	2,100	315
協益電子	12,454	14,182	6,943
台名保經	30,847	33,009	8,731
	<u>\$ 52,022</u>	<u>\$ 56,371</u>	<u>\$ 17,051</u>

(1) 本公司出租投資性不動產予關係人所收取租金之明細如下：

	112年1月1日 至3月31日	111年1月1日 至3月31日
主要管理階層		
勇信開發	\$ 29	\$ 19
具重大影響之投資者		
領航建設	69	46
統盛開發	43	29
領航投資	29	19
實質關係人		
台灣領航資產	169	113
金福聯	100	67
協益電子	1,652	1,649
台名保經	2,064	2,062
	<u>\$ 4,155</u>	<u>\$ 4,004</u>

(2) 本公司 112 年 3 月 31 日暨 111 年 12 月 31 日及 3 月 31 日出
租不動產予關係人所收取之押金如下：

	112年3月31日	111年12月31日	111年3月31日
主要管理階層			
勇信開發	\$ 20	\$ 20	\$ 20
具重大影響之投資者			
領航建設	48	48	48
統盛開發	30	30	30
領航投資	20	20	20

(接次頁)

(承前頁)

	112年3月31日	111年12月31日	111年3月31日
實質關係人			
金福聯	\$ 70	\$ 70	\$ 70
台灣領航資產	118	118	118
協益電子	1,652	1,652	1,652
台名保經	<u>1,615</u>	<u>1,615</u>	<u>1,615</u>
	<u>\$ 3,573</u>	<u>\$ 3,573</u>	<u>\$ 3,573</u>

上列對關係人之不動產出租，其交易條件與一般交易並無重大差異。

6. 承租協議

關係人類別 / 名稱	112年3月31日	111年12月31日	111年3月31日
<u>使用權資產</u>			
具重大影響之投資者			
領航建設	<u>\$ 9,606</u>	<u>\$ 4,595</u>	<u>\$ 6,281</u>
<u>租賃負債</u>			
具重大影響之投資者			
領航建設	<u>\$ 9,754</u>	<u>\$ 4,707</u>	<u>\$ 6,375</u>
	112年1月1日	111年1月1日	
關係人類別 / 名稱	至3月31日	至3月31日	
<u>利息費用</u>			
具重大影響之投資者			
領航建設	<u>\$ 64</u>	<u>\$ 38</u>	
<u>租賃之現金(流出)總額</u>			
具重大影響之投資者			
領航建設	<u>\$ 602</u>	<u>\$ 587</u>	

上列向具重大影響之投資者領航建設承租之不動產，其交易條件與一般交易並無重大差異。

本公司向具重大影響之投資者領航建設承租不動產，112年3月31日暨111年12月31日及3月31日繳存之保證金餘額分別為509仟元、482仟元及482仟元。

(三) 對主要管理階層之獎酬

112年及111年1月1日至3月31日對董事及其他主要管理階層之薪酬總額如下：

	112年1月1日 至3月31日	111年1月1日 至3月31日
短期員工福利	\$ 34,781	\$ 31,249
退職後福利	<u>582</u>	<u>597</u>
	<u>\$ 35,363</u>	<u>\$ 31,846</u>

董事及其他主要管理階層之薪酬係由薪酬委員會依照個人績效及市場趨勢決定。

二六、其 他

(一) 自留滿期毛保費

1. 截至112年3月31日本公司強制及非強制保險自留滿期毛保費之餘額及計算過程如下：

險 別	保 費 收 入 (1)	再 保 費 收 入 (2)	再 保 費 支 出 (3)	自 留 保 費 (4)=(1)+(2)-(3)
強 制 險	\$ 213,401	\$ 64,217	\$ 100,768	\$ 176,850
非強制險	<u>2,120,218</u>	<u>44,573</u>	<u>793,969</u>	<u>1,370,822</u>
	<u>\$ 2,333,619</u>	<u>\$ 108,790</u>	<u>\$ 894,737</u>	<u>\$ 1,547,672</u>

項 目	直接承保業務未滿期保費準備		分入再保業務未滿期保費準備		未滿期保費準備淨變動(9)=
	提 存(5)	收 回(6)	提 存(7)	收 回(8)	(5)-(6)+ (7)-(8)
強 制 險	\$ 356,365	\$ 357,259	\$ 153,422	\$ 152,506	\$ 22
非強制險	<u>1,700,215</u>	<u>1,290,293</u>	<u>61,657</u>	<u>68,801</u>	<u>402,778</u>
	<u>\$ 2,056,580</u>	<u>\$ 1,647,552</u>	<u>\$ 215,079</u>	<u>\$ 221,307</u>	<u>\$ 402,800</u>

項 目	分出再保業務未滿期保費準備		分出未滿期保費準備淨變動(12)=	自留滿期毛保險費(13)=
	提 存(10)	收 回(11)	(10)-(11)	(4)-(9)+(12)
強 制 險	\$ 213,827	\$ 214,361	(\$ 534)	\$ 176,294
非強制險	<u>507,985</u>	<u>261,487</u>	<u>246,498</u>	<u>1,214,542</u>
	<u>\$ 721,812</u>	<u>\$ 475,848</u>	<u>\$ 245,964</u>	<u>\$ 1,390,836</u>

2. 截至 111 年 3 月 31 日本公司強制及非強制保險自留滿期毛保費之餘額及計算過程如下：

險別	保費收入 (1)	再保費收入 (2)	再保費支出 (3)	自留保費 (4)=(1)+(2)-(3)
強制險	\$ 214,855	\$ 62,816	\$ 102,041	\$ 175,630
非強制險	<u>1,768,912</u>	<u>44,816</u>	<u>641,433</u>	<u>1,172,295</u>
	<u>\$ 1,983,767</u>	<u>\$ 107,632</u>	<u>\$ 743,474</u>	<u>\$ 1,347,925</u>

項 目	直接承保業務未滿期保費準備		分入再保業務未滿期保費準備		未滿期保費準備淨變動(9)=
	提 存(5)	收 回(6)	提 存(7)	收 回(8)	(5)-(6)+ (7)-(8)
強制險	\$ 353,468	\$ 352,629	\$ 150,091	\$ 149,456	\$ 1,474
非強制險	<u>1,431,738</u>	<u>1,258,595</u>	<u>59,606</u>	<u>67,923</u>	<u>164,826</u>
	<u>\$ 1,785,206</u>	<u>\$ 1,611,224</u>	<u>\$ 209,697</u>	<u>\$ 217,379</u>	<u>\$ 166,300</u>

項 目	分出再保業務未滿期保費準備		分出未滿期保費準備淨變動(12)=	自留滿期毛保險費(13)=
	提 存(10)	收 回(11)	(10)-(11)	(4)-(9)+(12)
強制險	\$ 212,086	\$ 211,582	\$ 504	\$ 174,660
非強制險	<u>386,538</u>	<u>222,344</u>	<u>164,194</u>	<u>1,171,663</u>
	<u>\$ 598,624</u>	<u>\$ 433,926</u>	<u>\$ 164,698</u>	<u>\$ 1,346,323</u>

(二) 自留賠款

1. 截至 112 年 3 月 31 日本公司強制及非強制保險自留賠款之餘額及計算過程如下：

險別	保險賠款(含合理賠費用支出) (1)	再保賠款 (2)	攤回再保賠款 (3)	自留賠款 (4)=(1)+(2)-(3)
強制險	\$ 142,398	\$ 61,360	\$ 81,974	\$ 121,784
非強制險	<u>594,616</u>	<u>9,081</u>	<u>113,672</u>	<u>490,025</u>
	<u>\$ 737,014</u>	<u>\$ 70,441</u>	<u>\$ 195,646</u>	<u>\$ 611,809</u>

2. 截至 111 年 3 月 31 日本公司強制及非強制保險自留賠款之餘額及計算過程如下：

險別	保險賠款(含合理賠費用支出) (1)	再保賠款 (2)	攤回再保賠款 (3)	自留賠款 (4)=(1)+(2)-(3)
強制險	\$ 116,400	\$ 65,874	\$ 68,843	\$ 113,431
非強制險	<u>833,915</u>	<u>29,340</u>	<u>103,331</u>	<u>759,924</u>
	<u>\$ 950,315</u>	<u>\$ 95,214</u>	<u>\$ 172,174</u>	<u>\$ 873,355</u>

(三) 未滿期保費準備

1. 112年3月31日本公司各險種未滿期保費準備自留業務之餘額彙計如下：

項 目	未 滿 期 保 費 準 備		分 出 未 滿 期 保 費 準 備	
	直 接 業 務	分 入 再 保 業 務	分 出 再 保 業 務	自 留 業 務
一般自用汽車責任保險	\$ 1,018,840	\$ -	\$ 5,958	\$ 1,012,882
一般自用汽車財產損失保險	619,407	-	4,814	614,593
傷害保險	329,375	2,421	53,161	278,635
一年期住宅火災保險	194,556	-	-	194,556
一般商業汽車責任保險	172,560	-	1,169	171,391
其他險種(註)	<u>1,630,508</u>	<u>268,106</u>	<u>1,073,448</u>	<u>825,166</u>
	3,965,246	270,527	1,138,550	3,097,223
減：累計減損	-	-	-	-
	<u>\$ 3,965,246</u>	<u>\$ 270,527</u>	<u>\$ 1,138,550</u>	<u>\$ 3,097,223</u>

註：各險種餘額未達各該合計數百分之五者彙計。

2. 111年3月31日本公司各險種未滿期保費準備自留業務之餘額彙計如下：

項 目	未 滿 期 保 費 準 備		分 出 未 滿 期 保 費 準 備	
	直 接 業 務	分 入 再 保 業 務	分 出 再 保 業 務	自 留 業 務
一般自用汽車責任保險	\$ 938,875	\$ 88	\$ 4,828	\$ 934,135
一般自用汽車財產損失保險	574,697	-	5,625	569,072
傷害保險	294,072	1,862	37,277	258,657
一年期住宅火災保險	192,612	-	-	192,612
其他險種(註)	<u>1,600,133</u>	<u>270,849</u>	<u>939,889</u>	<u>931,093</u>
	3,600,389	272,799	987,619	2,885,569
減：累計減損	-	-	-	-
	<u>\$ 3,600,389</u>	<u>\$ 272,799</u>	<u>\$ 987,619</u>	<u>\$ 2,885,569</u>

註：各險種餘額未達各該合計數百分之五者彙計。

(四) 賠款準備

1. 截至 112 年 3 月 31 日本公司已報未付及未報賠款準備金之餘額及計算過程如下：

(1) 賠款準備及分出賠款準備

項 目	賠 款 準 備		分出賠款準備	自 留 業 務 (4)=(1)+(2)-(3)
	直接承保業務 (1)	分入再保業務 (2)	分出再保業務 (3)	
已報未付	\$ 2,318,366	\$ 227,476	\$ 810,099	\$ 1,735,743
未 報	872,249	163,738	363,704	672,283
減：累計減損	-	-	(25)	25
	<u>\$ 3,190,615</u>	<u>\$ 391,214</u>	<u>\$ 1,173,778</u>	<u>\$ 2,408,051</u>

(2) 賠款準備淨變動及分出賠款準備淨變動

項 目	直 接 承 保 業 務		分 入 再 保 業 務		賠 款 準 備 淨變動(5)=
	提 存(1)	收 回(2)	提 存(3)	收 回(4)	(1)-(2)+(3)-(4)
已報未付	\$ 2,318,366	\$ 2,144,141	\$ 227,476	\$ 255,572	\$ 146,129
未 報	872,249	880,171	163,738	163,498	(7,682)
	<u>\$ 3,190,615</u>	<u>\$ 3,024,312</u>	<u>\$ 391,214</u>	<u>\$ 419,070</u>	<u>\$ 138,447</u>

項 目	分 出 再 保 業 務		分 出 賠 款 準 備 淨 變 動
	提 存(6)	收 回(7)	(8)=(6)-(7)
已報未付	\$ 810,099	\$ 756,243	\$ 53,856
未 報	363,704	366,436	(2,732)
	<u>\$ 1,173,803</u>	<u>\$ 1,122,679</u>	<u>\$ 51,124</u>

2. 截至 111 年 3 月 31 日本公司已報未付及未報賠款準備金之餘額及計算過程如下：

(1) 賠款準備及分出賠款準備

項 目	賠 款 準 備		分出賠款準備	自 留 業 務 (4)=(1)+(2)-(3)
	直接承保業務 (1)	分入再保業務 (2)	分出再保業務 (3)	
已報未付	\$ 1,828,867	\$ 251,842	\$ 637,101	\$ 1,443,608
未 報	870,597	161,122	365,049	666,670
減：累計減損	-	-	(242)	242
	<u>\$ 2,699,464</u>	<u>\$ 412,964</u>	<u>\$ 1,001,908</u>	<u>\$ 2,110,520</u>

(2) 賠款準備淨變動及分出賠款準備淨變動

項 目	直 接 承 保 業 務		分 入 再 保 業 務		賠 款 準 備 淨變動(5)=
	提 存(1)	收 回(2)	提 存(3)	收 回(4)	(1)-(2)+(3)-(4)
已報未付	\$ 1,828,867	\$ 1,818,548	\$ 251,842	\$ 286,137	(23,976)
未 報	870,597	912,526	161,122	162,362	(43,169)
	<u>\$ 2,699,464</u>	<u>\$ 2,731,074</u>	<u>\$ 412,964</u>	<u>\$ 448,499</u>	<u>(\$ 67,145)</u>

項 目	分 出 再 保 業 務		分出賠款準備
	提 存 (6)	收 回 (7)	淨 變 動
			(8) = (6) - (7)
已報未付	\$ 637,101	\$ 704,895	(\$ 67,794)
未 報	365,049	354,500	10,549
	<u>\$ 1,002,150</u>	<u>\$ 1,059,395</u>	<u>(\$ 57,245)</u>

(五) 保費不足準備

1. 截至 112 年 3 月 31 日本公司各險種之保費不足準備金餘額及計算過程如下：

(1) 保費不足準備及分出保費不足準備

項 目	保 費 不 足 準 備		分 出 保 費 不 足 準 備	
	直 接 業 務	分 入 再 保 業 務	分 出 再 保 業 務	自 留 業 務
航空保險	\$ 2,528	\$ 64	\$ -	\$ 2,592
船體保險	1,748	91	-	1,839
漁船保險	1,305	41	-	1,346
其他財產保險	2	1	-	3
	<u>\$ 5,583</u>	<u>\$ 197</u>	<u>\$ -</u>	<u>\$ 5,780</u>

(2) 保費不足準備淨變動及分出保費不足準備淨變動

項 目	直 接 承 保 業 務		分 入 再 保 業 務		直接承保及 分入再保業 務保費不足 準備淨變動
	提 存 (1)	收 回 (2)	提 存 (3)	收 回 (4)	(5) = (1) - (2) + (3) - (4)
航空保險	\$ 2,528	\$ 4,274	\$ 64	\$ 81	(\$ 1,763)
船體保險	1,748	702	91	36	1,101
漁船保險	1,305	1,609	41	50	(313)
其他財產保險	2	282	1	31	(310)
保費不足準備	<u>\$ 5,583</u>	<u>\$ 6,867</u>	<u>\$ 197</u>	<u>\$ 198</u>	<u>(\$ 1,285)</u>

項 目	分 出 再 保 業 務		分出保費 不足準備淨 變 動	本期保費不足 準備淨提存所 認列之損失
	提 存 (6)	收 回 (7)	(8) = (6) - (7)	(9) = (5) - (8)
航空保險	\$ -	\$ -	\$ -	(\$ 1,763)
船體保險	-	-	-	1,101
漁船保險	-	-	-	(313)
其他財產保險	-	-	-	(310)
保費不足準備	<u>\$ -</u>	<u>\$ -</u>	<u>\$ -</u>	<u>(\$ 1,285)</u>

上列保費不足準備並未採折現方式計算。

2. 截至 111 年 3 月 31 日本公司各險種之保費不足準備金餘額及計算過程如下：

(1) 保費不足準備及分出保費不足準備

項 目	保 費 不 足 準 備		分 出 保 費 不 足 準 備	
	直 接 業 務	分 入 再 保 業 務	分 出 再 保 業 務	自 留 業 務
貨物運輸保險	\$ 2,936	\$ 13	\$ -	\$ 2,949
航空保險	2,613	55	-	2,668
漁船保險	2,278	80	-	2,358
其他財產保險	1,269	1	-	1,270
船體保險	561	24	-	585
	<u>\$ 9,657</u>	<u>\$ 173</u>	<u>\$ -</u>	<u>\$ 9,830</u>

(2) 保費不足準備淨變動及分出保費不足準備淨變動

項 目	直 接 承 保 業 務		分 入 再 保 業 務		直接承保及 分入再保業 務保費不足 準備淨變動
	提 存(1)	收 回(2)	提 存(3)	收 回(4)	(5)=(1)-(2) +(3)-(4)
貨物運輸保險	\$ 2,936	\$ -	\$ 13	\$ -	\$ 2,949
航空保險	2,613	3,249	55	83	(664)
漁船保險	2,278	2,627	80	93	(362)
其他財產保險	1,269	7,843	1	1	(6,574)
船體保險	561	-	24	-	585
	<u>\$ 9,657</u>	<u>\$ 13,719</u>	<u>\$ 173</u>	<u>\$ 177</u>	<u>(\$ 4,066)</u>

項 目	分 出 再 保 業 務		分 出 保 費 不 足 準 備 淨 變 動	本期保費不足 準備淨提存所 認列之損失
	提 存(6)	收 回(7)	(8)=(6)-(7)	(9)=(5)-(8)
貨物運輸保險	\$ -	\$ -	\$ -	\$ 2,949
航空保險	-	-	-	(664)
漁船保險	-	-	-	(362)
其他財產保險	-	-	-	(6,574)
船體保險	-	-	-	585
	<u>\$ -</u>	<u>\$ -</u>	<u>\$ -</u>	<u>(\$ 4,066)</u>

上列保費不足準備並未採折現方式計算。

(六) 特別準備

1. 截至 112 年 3 月 31 日本公司強制及非強制保險特別準備之增減變動：

(1) 特別準備－強制汽車責任保險

項	目	金	額
期初金額		\$ 1,007,190	
本期提存		20,600	
本期收回		-	
期末金額		<u>\$ 1,027,790</u>	

(2) 特別準備－非強制汽車責任保險

項	負				債				特	別	盈	餘	公	積
	目	重大事故	危險變動	其他	合計	重大事故	危險變動	其他						
期初金額	\$ 161,825	\$ 599,144	\$ 230,305	\$ 991,274	\$ 621,754	\$ 1,187,505	\$ 588,097	\$ 2,397,356						
本期提存	-	-	-	-	-	-	-	-						
本期收回	(2,023)	-	-	(2,023)	-	(6,350)	-	(6,350)						
期末金額	<u>\$ 159,802</u>	<u>\$ 599,144</u>	<u>\$ 230,305</u>	<u>\$ 989,251</u>	<u>\$ 621,754</u>	<u>\$ 1,181,155</u>	<u>\$ 588,097</u>	<u>\$ 2,391,006</u>						

註：上項負債之特別準備之收回係指 100 年 1 月 1 日以前非強制汽車責任保險已提列之特別準備。

2. 截至 111 年 3 月 31 日本公司強制及非強制保險特別準備之增減變動：

(1) 特別準備－強制汽車責任保險

項	目	金	額
期初金額		\$ 950,741	
本期提存		43,697	
本期收回		(13,443)	
期末金額		<u>\$ 980,995</u>	

(2) 特別準備－非強制汽車責任保險

項	負				債				特	別	盈	餘	公	積
	目	重大事故	危險變動	其他	合計	重大事故	危險變動	其他						
期初金額	\$ 169,917	\$ 796,548	\$ 230,305	\$ 1,196,770	\$ 554,051	\$ 1,071,530	\$ 524,994	\$ 2,150,575						
本期提存	-	-	-	-	-	-	-	-						
本期收回	(2,023)	-	-	(2,023)	-	(953)	-	(953)						
期末金額	<u>\$ 167,894</u>	<u>\$ 796,548</u>	<u>\$ 230,305</u>	<u>\$ 1,194,747</u>	<u>\$ 554,051</u>	<u>\$ 1,070,577</u>	<u>\$ 524,994</u>	<u>\$ 2,149,622</u>						

註：上項負債之特別準備之收回係指 100 年 1 月 1 日以前非強制汽車責任保險已提列之特別準備。

(七) 強制汽車責任保險資產負債明細表及收入成本明細表

1. 強制汽車責任保險資產負債明細表

項	目 金			項	目 金		
	112年3月31日	111年12月31日	111年3月31日		112年3月31日	111年12月31日	111年3月31日
現金及銀行存款	\$ 1,684,269	\$ 1,657,632	\$ 1,626,217	應付票據	\$ -	\$ -	\$ -
約當現金	-	-	-	應付保險賠款與給付	71	-	791
應收票據	13,759	21,277	12,044	應付再保賠款與給付	-	-	-
應收保費	20,378	25,702	20,740	應付再保往來款項	46,398	49,841	43,906
應攤回再保賠款與給付	32,085	23,318	22,295	未滿期保費準備	509,787	509,765	503,559
應收再保往來款項	40,951	44,761	37,738	賠款準備	722,336	725,647	693,370
其他應收款	-	-	-	特別準備	1,027,790	1,007,190	980,995
透過其他綜合損益按公允價值衡量之金融資產	-	-	-	暫收及待結轉款項	2,900	-	-
分出未滿期保費準備	213,827	214,361	212,086	其他負債	2,140	1,969	2,514
分出賠款準備	306,005	307,287	293,635				
暫付及待結轉款項	148	74	380				
其他資產	-	-	-				
資產合計	\$ 2,311,422	\$ 2,294,412	\$ 2,225,135	負債合計	\$ 2,311,422	\$ 2,294,412	\$ 2,225,135

2. 強制汽車責任保險收入成本明細表

項	目	112年1月1日至3月31日	111年1月1日至3月31日
營業收入			
	保費收入（分別含再保費收入64,217仟元及62,816仟元）	\$ 232,147	\$ 232,879
	減：再保費支出	(100,768)	(102,041)
	未滿期保費準備淨變動	(556)	(970)
	自留滿期保費收入	130,823	129,868
	利息收入	3,652	1,795
	營業收入合計	<u>\$ 134,475</u>	<u>\$ 131,663</u>
營業成本			
	保險賠款（分別含再保賠款61,360仟元及65,874仟元）	\$ 203,758	\$ 182,274
	減：攤回再保賠款	(81,974)	(68,843)
	自留保險賠款	121,784	113,431
	賠款準備淨變動	(2,029)	(6,092)
	特別準備淨變動（註）	20,600	30,254
	營業成本合計	<u>\$ 140,355</u>	<u>\$ 137,593</u>

註：依據金管保產字第 11004107771 號令，自 110 年 4 月 1 日起，財產保險業應按月自本業務保險人之業務費用，每保險契約提撥新臺幣 30 元作為本準備金。

(八) 保險合約取得成本

1. 截至 112 年 3 月 31 日本公司針對各險種、保險合約之金額及計算過程如下：

項 目	佣金支出	手續費支出	再保佣金支出	其他成本	合 計
一般自用汽車責任保險	\$ 57,848	\$ -	\$ -	\$ 1,101	\$ 58,949
一般自用汽車財產損失保險	40,821	-	-	247	41,068
傷害險	24,240	-	-	21	24,261
一年期商業火災保險	18,442	-	172	-	18,614
強制自用汽車責任保險	-	17,343	-	-	17,343
一年期住宅火災保險	13,859	-	-	2,362	16,221
其他險種(註)	75,254	9,292	3,195	2	87,743
	<u>\$ 230,464</u>	<u>\$ 26,635</u>	<u>\$ 3,367</u>	<u>\$ 3,733</u>	<u>\$ 264,199</u>

註：各險種餘額未達各該合計數百分之五者彙計。

上述保險合約取得成本均未予以遞延認列。

2. 截至 111 年 3 月 31 日本公司針對各險種、保險合約之金額及計算過程如下：

項 目	佣金支出	手續費支出	再保佣金支出	其他成本	合 計
一般自用汽車責任保險	\$ 53,147	\$ -	\$ -	\$ 1,040	\$ 54,187
一般自用汽車財產損失保險	37,416	-	-	236	37,652
傷害險	21,951	-	-	23	21,974
強制自用汽車責任保險	-	16,781	-	-	16,781
一年期住宅火災保險	13,931	-	-	2,358	16,289
一年期商業火災保險	14,235	-	(1)	-	14,234
其他險種(註)	58,941	8,839	2,761	1	70,542
	<u>\$ 199,621</u>	<u>\$ 25,620</u>	<u>\$ 2,760</u>	<u>\$ 3,658</u>	<u>\$ 231,659</u>

註：各險種餘額未達各該合計數百分之五者彙計。

上述保險合約取得成本均未予以遞延認列。

(九) 業務損益分析

1. 本公司針對 112 年 1 月 1 日至 3 月 31 日各險種之業務損益金額及計算過程如下：

(1) 直接承保業務

項 目	保費收入(1)	未滿期保費準備淨變動(2)	保險合約取得成本(3)	保險賠款(含合理賠費用)(4)	賠款準備淨變動(5)	保險(損)益(6)=(1)-(2)-(3)-(4)-(5)
政策性地震保險	\$ 143,301	\$ -	\$ 8,673	\$ -	(\$ 100)	\$ 134,728
一般自用汽車責任保險	520,246	85,112	58,949	220,647	61,468	94,070
一般自用汽車財產損失保險	295,853	13,394	41,068	151,879	8,231	81,281
一年期商業火災保險	176,340	24,251	18,442	57,389	7,824	68,434
一年期住宅火災保險	79,331	(6,567)	16,221	2,103	2,158	65,416
貨物運輸保險	115,213	52,574	7,930	10,712	(7,675)	51,672
傷害險	182,207	50,233	24,261	45,976	14,566	47,171
商業性地震保險	84,029	32,964	7,281	4,221	(4,039)	43,602
一般責任保險	123,987	41,510	13,185	22,179	4,812	42,301
其他險種(註)	613,112	115,557	64,822	221,908	79,058	131,767
	<u>\$ 2,333,619</u>	<u>\$ 409,028</u>	<u>\$ 260,832</u>	<u>\$ 737,014</u>	<u>\$ 166,303</u>	<u>\$ 760,442</u>

(2) 分進再保業務

險別	再保費收入(1)	未滿期保費 準備淨變動(2)	再保佣金支出		賠款準備 淨變動(5)	分入再保險 (損)益 (6)=(1)-(2)-(3)- (4)-(5)
			(3)	再保賠款(4)		
工程保險	\$ 10,604	\$ 2,862	\$ 3,017	\$ 2,698	(\$ 18,707)	\$ 20,734
政策性地震保險	22,501	3,513	-	202	(202)	18,988
一年期商業火災保險	2,255	(6,519)	172	281	(248)	8,569
商業性地震保險	1,585	(4,579)	51	300	(278)	6,091
強制自用汽車責任保險	35,808	74	-	31,994	(1,323)	5,063
其他險種(註)	36,037	(1,579)	127	34,966	(7,098)	9,621
	<u>\$ 108,790</u>	<u>(\$ 6,228)</u>	<u>\$ 3,367</u>	<u>\$ 70,441</u>	<u>(\$ 27,856)</u>	<u>\$ 69,066</u>

(3) 分出再保業務

險別	再保費支出(1)	分出未滿期保 費準備淨變動(2)	再保佣金收入 及手續費收入		攤回再保賠款 淨變動(5)	分出再保險 (損)益 (6)=(1)-(2)-(3)- (4)-(5)
			(3)	攤回再保賠款 (4)		
政策性地震保險	\$ 143,301	\$ -	\$ 14,764	\$ -	\$ -	\$ 128,537
貨物運輸保險	89,458	42,079	3,958	7,480	(4,866)	40,807
一年期商業火災保險	178,805	65,884	44,775	35,706	(3,520)	35,960
商業性地震保險	74,321	37,133	3,234	2,062	(1,716)	33,608
颱風、洪水保險	40,251	16,602	2,158	3	(140)	21,628
航空保險	493	(16,284)	87	6,631	(4,937)	14,996
其他險種(註)	368,108	100,550	41,750	143,764	66,303	15,741
	<u>\$ 894,737</u>	<u>\$ 245,964</u>	<u>\$ 110,726</u>	<u>\$ 195,646</u>	<u>\$ 51,124</u>	<u>\$ 291,272</u>

註：各險種餘額未達各該合計數百分之五者彙計。

2. 本公司針對 111 年 1 月 1 日至 3 月 31 日各險種之業務損益金額及計算過程如下：

(1) 直接承保業務

項	目	保費收入(1)	未滿期保費 準備淨變動(2)	保險合約 取得成本(3)	保險賠款(合理 賠費用)(4)	賠款準備 淨變動(5)	保險(損)益 (6)=(1)-(2)-(3)- (4)-(5)
一般自用汽車責任保險	471,778	66,456	54,187	218,682	44,860	87,593	
一般自用汽車財產損失保險	269,229	5,530	37,652	138,014	2,750	85,283	
一年期商業火災保險	124,061	(1,851)	14,235	68,072	(26,283)	69,888	
一年期住宅火災保險	79,654	(5,188)	16,289	7,552	(236)	61,237	
貨物運輸保險	78,170	30,068	10,195	18,943	(26,002)	44,966	
一般責任保險	93,125	28,318	10,768	17,853	(6,981)	43,167	
強制自用汽車責任保險	130,899	(950)	16,781	64,103	10,320	40,645	
商業性地震保險	58,673	17,866	5,499	149	(779)	35,938	
工程保險	77,361	14,295	5,263	17,343	5,687	34,773	
其他險種(註)	456,392	19,438	49,432	399,604	(34,946)	22,864	
	<u>\$ 1,983,767</u>	<u>\$ 173,982</u>	<u>\$ 228,899</u>	<u>\$ 950,315</u>	<u>(\$ 31,610)</u>	<u>\$ 662,181</u>	

(2) 分進再保業務

險別	再保費收入(1)	未滿期保費 準備淨變動(2)	再保佣金支出		賠款準備 淨變動(5)	分入再保險 (損)益 (6)=(1)-(2)-(3)- (4)-(5)
			(3)	再保賠款(4)		
強制自用汽車責任保險	\$ 35,661	\$ 341	\$ -	\$ 36,164	(\$ 21,364)	\$ 20,520
政策性地震保險	21,950	3,489	-	-	-	18,461
一年期商業火災保險	2,681	(7,943)	(1)	25,518	(29,715)	14,822
商業性地震保險	7,765	1,845	736	-	199	4,985
強制商業汽車責任保險	5,834	(141)	-	6,031	(3,533)	3,477
颱風、洪水保險	857	(2,029)	(10)	9	(51)	2,938
其他險種(註)	32,884	(3,244)	2,035	27,492	18,929	(12,328)
	<u>\$ 107,632</u>	<u>(\$ 7,682)</u>	<u>\$ 2,760</u>	<u>\$ 95,214</u>	<u>(\$ 35,535)</u>	<u>\$ 52,875</u>

(3) 分出再保業務

險別	再保費支出(1)	分出未滿期保費準備淨變動(2)	再保佣金收入及手續費收入(3)	攤回再保賠款(4)	分出賠款準備淨變動(5)	分出再保險損(益)(6)=(1)-(2)-(3)-(4)-(5)
政策性地震保險	\$ 144,425	\$ -	\$ 14,854	\$ -	\$ -	\$ 129,571
一年期商業火災保險	126,167	35,825	14,528	59,955	(43,113)	58,972
貨物運輸保險	69,698	35,367	4,114	10,004	(22,724)	42,937
商業性地震保險	50,080	20,637	2,479	39	(282)	27,207
一般責任保險	52,445	15,244	11,470	9,362	(3,667)	20,036
其他險種(註)	300,659	57,625	40,303	92,814	12,541	97,376
	<u>\$ 743,474</u>	<u>\$ 164,698</u>	<u>\$ 87,748</u>	<u>\$ 172,174</u>	<u>(\$ 57,245)</u>	<u>\$ 376,099</u>

註：各險種餘額未達各該合計數百分之五者彙計。

(十) 執行回收權利而取得之非保險資產－承受殘餘物及追償權益

	112年3月31日	111年12月31日	111年3月31日
信用保險	\$ 19,818	\$ 21,353	\$ 23,592
其他財產保險	1,077	1,077	754
保證保險	1,627	1,627	1,742
一般責任保險	65	65	65
個人綜合保險	6	-	-
工程保險	1	1	1
	<u>\$ 22,594</u>	<u>\$ 24,123</u>	<u>\$ 26,154</u>

(十一) 特定資產之資產區隔要求

本公司經營強制汽車責任保險（以下簡稱本保險）業務，係依據「強制汽車責任保險法」設立獨立會計，記載該保險之業務及財務狀況。

金融監督管理委員會於 111 年 11 月 25 日發布金管保產字第 11104520199 號令修正「強制汽車責任保險各種準備金管理辦法」，並自發布日施行，但修正後第二條自 111 年 11 月 30 日施行。

本保險提存之特別準備金依「強制汽車責任保險各種準備金管理辦法」第五條規定，應購買國庫券或以定期存款方式存放於金融機構。但報經主管機關核准者，得購買下列各款國內有價證券：

1. 公債。但不包括可交換公債。
2. 金融債券、可轉讓定期存單、銀行承兌匯票、金融機構保證商業本票。但金融債券以一般金融債券為限。

前項所購買之國庫券及存放於金融機構之定期存款金額，不得低於最近一期經會計師查核或核閱之本保險自留滿期純保費總金額

之百分之三十，主管機關並得視本公司經營情況，予以適度調高其比例。

特別準備金餘額，未達最近一期經會計師查核或核閱之本保險自留滿期純保費總金額之百分之三十者，應全部購買國庫券或以定期存款方式存放於金融機構。

依「強制汽車責任保險各種準備金管理辦法」第六條規定，辦理本保險所持有之資金（各種準備金、應付款項、暫收及待結轉款項），除特別準備金依前述規定辦理外，應以活期存款及定期存款方式存放於金融機構。但報經主管機關核准者，得購買下列各款國內有價證券：

1. 國庫券。
2. 可轉讓定期存單、銀行承兌匯票、金融機構保證商業本票。
3. 附買回公債。

前項存放於金融機構之存款金額，不得低於本公司辦理本保險所持有之資金扣除特別準備金後之餘額百分之四十五及最近一期經會計師查核或核閱之本保險自留滿期純保費百分之三十，主管機關並得視本公司經營情況，予以適度調高存款存放比例。

本保險之未滿期保費準備金及賠款準備金總額，未達最近一期經會計師查核或核閱之本保險自留滿期純保費百分之三十者，辦理本保險所持有之資金應全部以存款方式存放於金融機構。

依「強制汽車責任保險各種準備金管理辦法」第十一條規定，財產保險業停業或停止辦理前揭保險業務時，該保險之各種準備金應移轉併入承受該項業務之財產保險業辦理該保險之各種準備金提存。

財產保險業被依法勒令停業清理、命令解散或廢止辦理本保險業務之許可而無其他保險人承受本保險業務，且辦理本保險之責任了結而特別準備金餘額為正數時，應將該特別準備金對應之資產移轉予財團法人汽車交通事故特別補償基金。

二七、保單持有人之理賠負債

(一) 112年3月31日本公司對保單持有人之理賠負債相關資訊彙計如下：

1. 對保單持有人已報已付、已報未付及未報之理賠負債

項 目	應付保險賠款		賠 款		準	備	金
	已 報	已 付	已 報	未 付	未	報 合	計
一般自用汽車責任保險	\$ 159		\$ 771,329		\$ 140,495		\$ 911,824
一年期商業火災保險		-	399,534		25,569		425,103
強制自用汽車責任保險		17	101,931		264,437		366,368
強制機車責任保險		54	41,754		238,740		280,494
一般自用汽車財產損失保險		62	221,392		53,935		275,327
工程保險		-	224,325		12,886		237,211
船體保險		-	186,046		31,616		217,662
其他險種(註)		378	599,531		268,309		867,840
	\$	670	\$ 2,545,842		\$ 1,035,987		\$ 3,581,829

2. 再保險準備資產－對保單持有人已報已付理賠負債之應攤回再保賠款與給付

險 別	已 實 際 賠 付	已 報 已 付	合 計
強制自用汽車責任保險	\$ 19,502	\$ 10	\$ 19,512
一般責任保險	9,378	147	9,525
強制機車責任保險	8,874	32	8,906
工程保險	8,758	-	8,758
傷害險	6,442	-	6,442
強制商業汽車責任保險	3,666	-	3,666
一年期商業火災保險	3,488	-	3,488
其他險種(註)	3,941	-	3,941
	64,049	189	64,238
累計減損	(320)	(1)	(321)
	\$ 63,729	\$ 188	\$ 63,917

3. 再保險準備資產－對保單持有人已報未付及未報理賠負債之分出
賠款準備

險別	已報未付	未報	合計
一年期商業火災保險	\$ 243,961	\$ 13,700	\$ 257,661
船體保險	158,622	19,800	178,422
強制自用汽車責任保險	39,127	117,913	157,040
工程保險	143,490	5,300	148,790
強制機車責任保險	10,768	105,104	115,872
貨物運輸保險	66,796	37,300	104,096
其他險種(註)	<u>147,335</u>	<u>64,587</u>	<u>211,922</u>
	<u>\$ 810,099</u>	<u>\$ 363,704</u>	1,173,803
累計減損			(<u>25</u>)
			<u>\$1,173,778</u>

註：各險種餘額未達各該合計數百分之五者彙計。

(二) 111年12月31日本公司對保單持有人之理賠負債相關資訊彙計如下：

1. 對保單持有人已報已付、已報未付及未報之理賠負債

項目	應付保險賠款		賠款準備		合計
	已報	已付	已報未付	未報	
一般自用汽車責任保險	\$ -	-	\$ 714,219	\$ 136,137	\$ 850,356
一年期商業火災保險	-	-	391,521	26,006	417,527
強制自用汽車責任保險	-	-	110,150	262,680	372,830
強制機車責任保險	-	-	41,691	238,249	279,940
一般自用汽車財產損失保險	-	-	210,981	56,115	267,096
工程保險	-	-	209,209	14,182	223,391
船體保險	-	-	144,536	29,694	174,230
其他險種(註)	-	-	<u>577,406</u>	<u>280,606</u>	<u>858,012</u>
	<u>\$ -</u>	<u>-</u>	<u>\$ 2,399,713</u>	<u>\$ 1,043,669</u>	<u>\$ 3,443,382</u>

2. 再保險準備資產－對保單持有人已報已付理賠負債之應攤回再保
賠款與給付

險 別	已 實 際 賠 付	已 報 已 付	合 計
貨物運輸保險	\$ 28,968	\$ -	\$ 28,968
一般責任保險	10,696	-	10,696
強制自用汽車責任保險	10,580	-	10,580
強制機車責任保險	9,930	-	9,930
工程保險	9,307	-	9,307
船體保險	5,596	-	5,596
其他險種 (註)	9,627	-	9,627
	84,704	-	84,704
累計減損	(424)	-	(424)
	<u>\$ 84,280</u>	<u>\$ -</u>	<u>\$ 84,280</u>

3. 再保險準備資產－對保單持有人已報未付及未報理賠負債之分出
賠款準備

險 別	已 報 未 付	未 報	合 計
一年期商業火災保險	\$ 247,081	\$ 14,100	\$ 261,181
強制自用汽車責任保險	43,635	116,981	160,616
船體保險	116,592	18,600	135,192
工程保險	117,523	5,800	123,323
強制機車責任保險	9,982	105,063	115,045
貨物運輸保險	70,763	38,200	108,963
其他險種 (註)	150,667	67,692	218,359
	<u>\$ 756,243</u>	<u>\$ 366,436</u>	1,122,679
累計減損			(31)
			<u>\$ 1,122,648</u>

註：各險種餘額未達各該合計數百分之五者彙計。

(三) 111年3月31日本公司對保單持有人之理賠負債相關資訊彙計如下：

1. 對保單持有人已報已付、已報未付及未報之理賠負債

項 目	應付保險賠款		賠 款		準	備	金
	已 報	已 付	已 報	未 付	未	報	合 計
一般自用汽車責任保險	\$ 1,847		\$ 617,177		\$ 128,381		\$ 745,558
強制自用汽車責任保險		791		101,606		252,606	354,212
一年期商業火災保險		-		301,887		23,564	325,451
強制機車責任保險		-		38,694		234,852	273,546
一般自用汽車財產損失保險		1,518		159,991		45,977	205,968
貨物運輸保險		-		113,272		54,291	167,563
其他險種(註)		199		748,082		292,048	1,040,130
	<u>\$ 4,355</u>		<u>\$ 2,080,709</u>		<u>\$ 1,031,719</u>		<u>\$ 3,112,428</u>

2. 再保險準備資產－對保單持有人已報已付理賠負債之應攤回再保賠款與給付

險 別	已 實 際 賠 付	已 報 已 付	合 計
強制自用汽車責任保險	\$ 11,751	\$ 474	\$ 12,225
貨物運輸保險	9,134	-	9,134
工程保險	8,918	-	8,918
強制機車責任保險	7,416	-	7,416
一般責任保險	4,385	-	4,385
傷害保險	3,518	-	3,518
強制商用汽車責任保險	2,653	-	2,653
一般自用汽車責任保險	2,486	-	2,486
漁船保險	849	-	849
其他險種(註)	(35,388)	-	(35,388)
	15,722	474	16,196
備抵損失	(79)	(2)	(81)
	<u>\$ 15,643</u>	<u>\$ 472</u>	<u>\$ 16,115</u>

3. 再保險準備資產－對保單持有人已報未付及未報理賠負債之分出
賠款準備

險 別	已 報 未 付	未 報	合 計
一年期商業火災保險	\$ 159,512	\$ 11,500	\$ 171,012
強制自用汽車責任保險	40,231	111,409	151,640
貨物運輸保險	102,412	43,100	145,512
強制機車責任保險	9,946	103,758	113,704
工程保險	77,967	3,000	80,967
船體保險	57,982	20,400	78,382
其他險種 (註)	<u>189,051</u>	<u>71,882</u>	<u>260,933</u>
	<u>\$ 637,101</u>	<u>\$ 365,049</u>	1,002,150
累計減損			(<u>242</u>)
			<u>\$1,001,908</u>

註：各險種餘額未達各該合計數百分之五者彙計。

二八、估計及假設改變之影響

(一) 本公司對下列保險重大理賠事件之賠款估計金額，係依保險事故勘查狀況，對未來理賠金額之現時預期結果所作之中立性估計。惟估計與假設具不確定性，其未來實際理賠結果未必與預估相符。前揭估計可能因公證人或理賠人員於勘查及資料之收集後，重新評估案情而有所修正；或因委任律師對於提起訴訟之未來賠償金額及興訟費用因訴訟之進行而有所變更，本公司將依前列改變而重新估列，致使原理賠事件之賠款估計金額產生異動，其異動金額將直接影響異動當期之損益。各險種之估計金額及異動後金額列示如下：

1. 112年1月1日至3月31日

險 種	估 計 金 額	異 動 後 金 額
一年期商業火災保險	\$ 248,979	\$ 248,979
船體保險	<u>57,752</u>	88,923
	<u>\$ 306,731</u>	

以上影響並未考慮分出再保險合約。

2. 111年1月1日至3月31日

險 種	估 計 金 額	異 動 後 金 額
一年期商業火災保險	\$ 233,469	\$ 230,290
貨物保險	52,947	52,947
航空保險	30,190	30,190
	<u>\$ 316,606</u>	

以上影響並未考慮分出再保險合約。

(二) 本公司對保費不足準備係採預期成本法評估，並考量不符「保險業辦理再保險分出分入及其他危險分散機制管理辦法」第十條規定之個案者進行評估之。惟估計與假設具不確定性，其未來實際損失率、實際一般費用率未必與預估相符。前揭估計可能因未來經濟狀況之改變，致使保費不足準備之提存增減變動。當預期損失率增加或減少5%時，112年及111年1月1日至3月31日保費不足準備之提存金額可能分別增加991仟元及1,252仟元或分別減少695仟元及1,252仟元，該變動金額將直接影響異動當期之損益。以上影響並未考慮分出再保險合約。

二九、風險管理資訊

(一) 風險管理之架構、組織及權責範圍

1. 風險管理之架構、組織

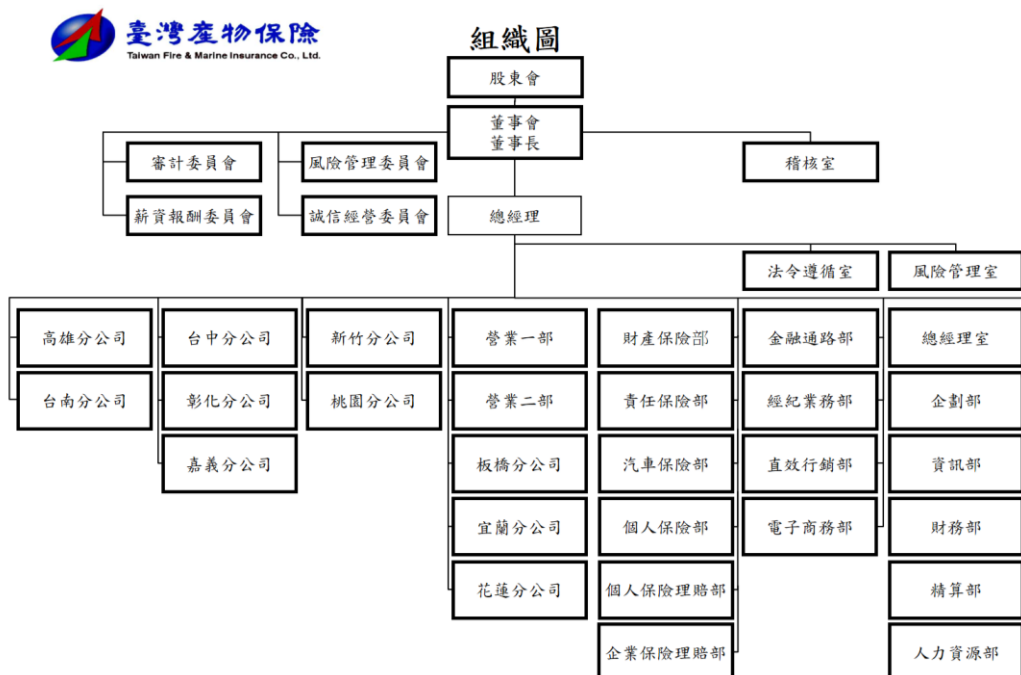

本公司為有效規劃、監督與執行風險管理事務，於 99 年 9 月 24 日第 22 屆第 29 次董事會會議通過設置隸屬於董事會之風險管理委員會。

本公司風險管理策略：

- (1) 本公司訂定之風險管理準則包括：保險風險、信用風險、市場風險、流動性風險、作業風險及資產負債配合風險等管理準則。
- (2) 依據營運計畫及財務收入目標，訂定全公司風險胃納不得低於資本適足率 400%。
- (3) 建立合乎公司業務規模、性質及複雜程度之風險管理程序，以控制各項風險在可承受範圍內。
- (4) 遵循主管機關資本適足性管理辦法之相關規定，有效控管資本適足率。
- (5) 對公司業務或交易、資訊交互運用等建立資訊安全防護機制及緊急應變計畫。

本公司風險管理程序：

為辨識、衡量、監督及控制本公司所面臨的各項風險，將風險管理程序劃分為風險辨識、風險衡量、風險回應、風險監控及風險報告等五個階段，以之作為風險管理運作的實質內容。

2. 各單位之職掌如下：

(1) 董 事 會

- A. 應認知保險業營運所需承擔之各項風險，確保風險管理之有效性並負整體風險管理之最終責任。
- B. 必須建立適當之風險管理機制及風險管理文化，核定適當之風險管理政策且定期審視之，並將資源做最有效之配置。
- C. 對於風險管理並非僅止於注意個別單位所承擔之風險，更應從公司整體角度考量各種風險彙總後所產生之效果。同時亦應考量主管機關所定法定資本之要求，以及各種影響資本配置之財務、業務相關規定。

(2) 風險管理委員會

- A. 擬訂風險管理政策、架構、組織功能，建立質化與量化之管理標準，定期向董事會提出報告並適時向董事會反應風險管理執行情形，提出必要之改善建議。
- B. 執行董事會風險管理決策，並定期檢視公司整體風險管理機制之發展、建置及執行效能。
- C. 協助與監督各部門進行風險管理活動。
- D. 協助審議風險限額擬訂之相關作業。
- E. 視環境改變調整風險類別、風險限額配置與承擔方式。
- F. 協調風險管理功能跨部門之互動與溝通。
- G. 資本適足性評估。
- H. 風險調整後績效管理。

(3) 風險管理室

- A. 負責公司日常風險之監控、衡量及評估等執行層面之事務，並獨立於業務單位之外行使職權。
- B. 風險管理單位應依經營業務種類執行以下職權：
 - a. 協助擬訂並執行董事會所核定之風險管理政策。
 - b. 依據風險胃納，協助擬訂風險限額。
 - c. 彙整各單位所提供之風險資訊，協調及溝通各單位以執行政策與限額。
 - d. 定期提出風險管理相關報告。
 - e. 定期監控各業務單位之風險限額及運用狀況。
 - f. 協助進行壓力測試。
 - g. 必要時進行回溯測試。
 - h. 其他風險管理相關事項。
- C. 依風險管理委員會授權處理其他單位違反風險限額時之事宜。

(4) 業務單位（稽核室及風險管理室以外之所有部門）

A. 業務單位主管執行風險管理作業之職責如下：

- a. 負責所屬單位日常風險之管理與報告，並採取必要之因應對策。
- b. 督導定期將相關風險管理資訊傳遞予風險管理室。

B. 業務單位執行風險管理作業之職責如下：

- a. 辨識風險，並陳報風險曝露狀況。
- b. 衡量風險發生時所影響之程度（量化或質化），以及時且正確之方式，進行風險資訊之傳遞。
- c. 定期檢視各項風險及限額，確保業務單位內風險限額規定之有效執行。
- d. 監控風險曝露之狀況並進行超限報告，包括業務單位對超限採取之措施。
- e. 協助風險模型之開發，確保業務單位內風險之衡量、模型之使用及假設之訂定在合理且一致之基礎下進行。
- f. 確保業務單位內部控制程序有效執行，以符合相關法規及公司風險管理政策。
- g. 協助作業風險相關資料收集。

(5) 稽 核 室

依據現行相關法令規定查核公司各單位之風險管理執行狀況。

(二) 財產保險業之風險報導及衡量系統之範圍及性質

風險管理室彙整各單位所提供之風險資訊，定期編製風險管理報告，並檢視追蹤主要風險限額之運用情形，以便能定期監控風險。風險管理報告每季呈報風險管理委員會，整體風險管理報告每半年呈報董事會。

本公司保險風險管理資訊系統計有各險同險累計資料庫與逐單限額控管，同險累計資料庫不僅對巨災風險可即時管控，亦有利於業務單位實施情境分析與壓力測試。逐單限額控管含即時之再保分出，可有效管控巨災風險及再保險風險。

(三) 財產保險業承受、衡量、監督及控制保險風險之程序，及確保適當風險分類及保費水準之核保政策

本公司各險業務人員招攬業務時，均依據本公司「業務招攬作業辦法」規定辦理。各險核保人員依據本公司「核保暨理賠作業辦法」嚴格要求其資格與作業權責，於核保作業時均應依據各該險種訂定之核保作業流程規定辦理，以確保適當風險分類及保費水準並控制保險風險。

(四) 以企業整體基礎評估及管理保險風險之範圍

本公司對保險風險之管理計有商品設計及訂價、核保、再保險、巨災、理賠、準備金等風險及相關之資產負債配合風險。

(五) 財產保險業用於限制保險風險暴險及避免不當集中風險之方法：

本公司辦理自留及再保險之分出、分入業務，已依「保險業辦理再保險分出分入及其他危險分散機制管理辦法」建立風險管理機制，考量風險承擔能力，制定「再保險風險管理作業準則」據以執行。茲依各險別每一危險單位保險之自留限額揭露如下：

112年3月31日

單位：仟元

險	別	最高自留額
一年期商業火災保險		NT\$ 1,500,000
一年期住宅火災保險及附加險		NT\$ 480,000
貨物運輸保險		US\$ 6,000
內陸運輸保險		US\$ 1,000
船體保險（船員及乘客傷害保險）		US\$ 25,000
船體保險（除船員及乘客傷害保險外）		US\$ 5,000
漁船保險		US\$ 1,500
航空保險		US\$ 3,000
工程保險		NT\$ 1,500,000
信用保險		NT\$ 300,000
保證保險		NT\$ 300,000
一般責任保險（個人性險種）		NT\$ 40,000
一般責任保險（商業性險種）		NT\$ 300,000
專業責任保險		NT\$ 300,000
商業綜合保險		NT\$ 1,200,000
其他財產保險（個人性險種）		NT\$ 20,000
其他財產保險（商業性險種）		NT\$ 1,200,000
個人綜合保險		NT\$ 40,000
傷害保險		NT\$ 40,000
健康保險		NT\$ 10,000
汽車財產損失險及附加險		NT\$ 30,000
汽車責任保險		NT\$ 200,000

註：特殊業務不受上列最高自留限額之限制。

111 年 12 月 31 日

單位：仟元

險	別	最 高 自 留 額
一年期商業火災保險		NT\$ 1,500,000
一年期住宅火災保險及附加險		NT\$ 480,000
貨物運輸保險		US\$ 5,000
內陸運輸保險		US\$ 1,000
船體保險（船員及乘客傷害保險）		US\$ 25,000
船體保險（除船員及乘客傷害保險外）		US\$ 5,000
漁船保險		US\$ 1,500
航空保險		US\$ 3,000
工程保險		NT\$ 1,500,000
信用保險		NT\$ 300,000
保證保險		NT\$ 300,000
一般責任保險（個人性險種）		NT\$ 40,000
一般責任保險（商業性險種）		NT\$ 300,000
專業責任保險		NT\$ 300,000
商業綜合保險		NT\$ 1,200,000
其他財產保險（個人性險種）		NT\$ 20,000
其他財產保險（商業性險種）		NT\$ 1,200,000
個人綜合保險		NT\$ 40,000
傷害保險		NT\$ 40,000
健康保險		NT\$ 10,000
汽車財產損失險及附加險		NT\$ 30,000
汽車責任保險		NT\$ 200,000

註：特殊業務不受上列最高自留限額之限制。

111年3月31日

單位：仟元

險	別	最高自留額
一年期商業火災保險		NT\$ 1,500,000
一年期住宅火災保險及附加險		NT\$ 480,000
貨物運輸保險		US\$ 5,000
內陸運輸保險		US\$ 1,000
船體保險（船員及乘客傷害保險）		US\$ 25,000
船體保險（除船員及乘客傷害保險外）		US\$ 5,000
漁船保險		US\$ 1,500
航空保險		US\$ 3,000
工程保險		NT\$ 1,500,000
信用保險		NT\$ 300,000
保證保險		NT\$ 300,000
一般責任保險（個人性險種）		NT\$ 40,000
一般責任保險（商業性險種）		NT\$ 300,000
專業責任保險		NT\$ 300,000
商業綜合保險		NT\$ 1,200,000
其他財產保險（個人性險種）		NT\$ 20,000
其他財產保險（商業性險種）		NT\$ 1,200,000
個人綜合保險		NT\$ 40,000
傷害保險		NT\$ 40,000
健康保險		NT\$ 10,000
汽車財產損失險及附加險		NT\$ 30,000
汽車責任保險		NT\$ 200,000

註：特殊業務不受上列最高自留限額之限制。

(六) 資產負債管理之方法

承辦人員辦理各項業務時，依據內部控制程序及標準作業流程，管理及監控日常工作中潛在之風險，避免因保戶行為致使負債現金流量和資產現金流量無法配合。

(七) 財產保險業於特定事件發生時，須承受額外之負債或投入額外業主權益之承諾，其管理、監督及控制程序

財產保險業依保險法之規定，自有資本與風險資本之比率，不得低於百分之二百。未達前項比率不得分配盈餘，並應主管機關之要求限期辦理增資，或限制營業及資金運用範圍。

依據本公司風險管理政策規範之風險胃納，自有資本與風險資本之比率不得低於百分之四百。

(八) 保險風險集中之說明

本公司販售之險種包括火災保險、貨物運輸保險、船體保險、航空保險、傷害保險、汽車保險、現金保險、信用保險、工程保險、責任保險、健康保險及其他財產保險，業務主要來自中華民國境內且承保的保險合約不存在重大地區性差異。

本公司的保費收入主要集中於汽車保險、火災保險、貨物運輸保險、傷害保險和責任保險。

另依「保險業各種準備金提存辦法」及相關函令規定提存各項準備金。

(九) 保險風險之敏感度

單位：仟元

年	預期損失率增加 5% 時， 對 損 益 之 影 響		預期損失率減少 5% 時， 對 損 益 之 影 響		
	度	持有再保險前	持有再保險後	持有再保險前	持有再保險後
112 年 1 月 1 日 至 3 月 31 日		(\$ 85,935)	(\$ 61,635)	\$ 82,415	\$ 57,015
111 年 1 月 1 日 至 3 月 31 日		(\$ 71,905)	(\$ 52,605)	\$ 70,445	\$ 51,345

註：以上不含強制車險、核能保險及政策性地震保險。

(十) 理賠發展趨勢

1. 112 年 1 月 1 日至 3 月 31 日理賠發展趨勢如下：

單位：仟元

意外年度/月	已 發 生 累 積 賠 款 (含 理 賠 費 用)				
	12	24	36	48	60
2019	\$ 2,136,349	\$ 2,204,071	\$ 2,203,102	\$ 2,200,586	\$ 2,210,699
2020	2,288,237	2,461,612	2,403,348	2,396,529	
2021	4,095,067	4,212,222	4,197,831		
2022	2,970,150	3,187,570			
2023	577,552				

註：以上不含強制車險、核能保險及政策性地震保險。

2. 111年1月1日至3月31日理賠發展趨勢如下：

單位：仟元

意外年度/月	已發生累積賠款(合理賠費用)				
	12	24	36	48	60
2018	\$ 2,239,137	\$ 2,298,119	\$ 2,263,292	\$ 2,266,561	\$ 2,274,259
2019	2,136,349	2,204,071	2,203,102	2,198,851	
2020	2,288,237	2,461,612	2,443,685		
2021	4,095,067	4,257,217			
2022	711,404				

註：以上不含強制車險、核能保險及政策性地震保險。

三十、具重大影響之外幣資產及負債資訊

以下資訊係按本公司功能性貨幣以外之外幣彙總表達，所揭露之匯率係指該等外幣換算至功能性貨幣之匯率。具重大影響之外幣資產及負債如下：

	112年3月31日			111年12月31日			111年3月31日					
	外幣	匯率	帳面金額	外幣	匯率	帳面金額	外幣	匯率	帳面金額			
外幣資產												
貨幣性項目												
美金	\$	55,082	30.44	\$ 1,676,689	\$	50,263	30.70	\$ 1,543,072	\$	39,416	28.62	\$ 1,128,085
人民幣		71,214	4.43	315,478		70,026	4.41	308,813		70,179	4.51	316,509
外幣負債												
貨幣性項目												
美金		3,723	30.44	113,326		1,107	30.70	33,988		2,152	28.62	61,588

具重大影響之外幣兌換損益未實現如下：

外幣	112年1月1日至3月31日			111年1月1日至3月31日		
	匯率	淨兌換損益	匯率	淨兌換損益	匯率	淨兌換損益
美元	30.44	(\$ 17,068)	28.62	\$ 35,775		
人民幣	4.43	1,451	4.51	11,295		
		(\$ 15,617)		\$ 47,070		

三一、附註揭露事項

(一) 重大交易事項相關資訊

1. 取得不動產之金額達新臺幣1億元或實收資本額20%以上。(無)
2. 處分不動產之金額達新臺幣1億元或實收資本額20%以上。(無)
3. 與關係人間相互從事主要中心營業項目交易且其交易金額達新臺幣1億元或實收資本額20%以上。(無)
4. 應收關係人款項達新臺幣1億元或實收資本額20%以上。(無)
5. 從事衍生工具交易。(無)

6. 其他：母子公司間及各子公司間之業務關係及重要交易往來情形及金額。(無)

(二) 轉投資事業相關資訊。

1. 被投資公司名稱、所在地區.....等相關資訊(不含大陸被投資公司)。(附表一)
2. 資金貸與他人。(無)
3. 為他人背書保證。(無)
4. 期末持有有價證券情形。(附表二)
5. 累積買進或賣出同一有價證券之金額達新台幣一億元或實收資本額 20% 以上。(無)
6. 取得不動產之金額達新台幣一億元或實收資本額 20% 以上。
(不適用)
7. 處分不動產之金額達新台幣一億元或實收資本額 20% 以上。
(不適用)
8. 與關係人相互從事主要中心營業項目交易且其交易金額達新台幣一億元或實收資本額 20% 以上。(不適用)
9. 應收關係人款項達新台幣一億元或實收資本額 20% 以上。
(不適用)
10. 從事衍生性商品交易。(不適用)

(三) 大陸投資資訊

本公司未有投資大陸情事。

- (四) 主要股東資訊：股權比例達 5% 以上之股東名稱、持股數額及比例。
(附表三)

三二、部門資訊

依國際財務報導準則公報 IFRS 8「營運部門」之規定，因本公司主要營業項目為財產保險之單一業務，且管理階層制定營運事項決策時所使用之企業組成部分以本公司整體資訊為基礎，故本公司為單一營運部門，無需揭露營運部門財務資訊。

附表一 被投資公司名稱、所在地區.....等相關資訊：

單位：新台幣仟元

投資公司名稱	被投資公司名稱	所在地區	主要營業項目	原始投資金額		期末持有			被投資公司 本期(損)益	本期認列之 投資(損)益	備註
				本期期末	上期期末	股數(仟股)	比率	帳面金額			
台灣產物保險 股份有限公司	文鼎創業投資 股份有限公司	台北市	投資	\$ 173,250	\$ 173,250	17,325	24.75	\$ 210,135	\$ 111,057	\$ 27,487	

附表二 期末持有有價證券情形：

單位：新台幣仟元

持有之公司	有價證券種類及名稱	與有價證券發行人之關係	帳列科目	期末				備註
				仟單位／仟股數	帳面金額	持股比例(%)	公允價值	
文鼎創業投資股份有限公司	上市櫃股票							
	永豐實	無	透過損益按公允價值衡量之金融資產	125	\$ 4,675	-	\$ 4,675	
	振宇五金	無	"	184	16,915	-	16,915	
	興櫃股票							
	群利	無	透過損益按公允價值衡量之金融資產	161	2,445	-	2,445	
	久昌	無	"	2,036	44,903	-	44,903	
	浩宇	無	"	613	17,881	-	17,881	
	現觀科	無	"	230	38,270	-	38,270	
	振大環球	無	"	104	10,110	-	10,110	
	未上市股票							
	亞迪	無	透過損益按公允價值衡量之金融資產	1,403	19,432	-	19,432	
	Tripresso	無	"	301	181	-	181	
	昱盛	無	"	1,184	53,276	-	53,276	
	科盛	無	"	373	31,704	-	31,704	
	義傳	無	"	503	1,967	-	1,967	
	福聯	無	"	2,400	125,808	-	125,808	
	領航資產	無	"	13,000	388,310	-	388,310	
領航租賃	無	"	5,000	60,400	-	60,400		
AIVIVA	無	"	264	9,037	-	9,037		
Ubitus	無	"	28	4,136	-	4,136		
東聯互動	無	"	512	18,463	-	18,463		
台睿精工	無	"	2,000	14,060	-	14,060		
貝殼放大	無	"	1,715	6,345	-	6,345		

(接次頁)

(承前頁)

持有之公司	有價證券種類及名稱	與有價證券發行人之關係	帳列科目	期末				備註
				仟單位/仟股數	帳面金額	持股比例(%)	公允價值	
	債券							
	正凌二可轉債	無	透過損益按公允價值衡量之金融資產	100	\$ 12,000	-	\$ 12,000	
	崇越一可轉債	無	"	100	10,800	-	10,800	

附表三 主要股東資訊：

主 要 股 東 名 稱	股 份	
	持 有 股 數	持 股 比 例
臺灣銀行股份有限公司	64,608,278	17.83%
領航投資開發股份有限公司	25,168,675	6.94%
勇信開發股份有限公司	24,158,535	6.66%

註：本表主要股東資訊係由集保公司以當季季底最後一個營業日，計算股東持有公司已完成無實體登錄交付（含庫藏股）之普通股達5%以上資料。本公司財務報告所記載股本與實際已完成無實體登錄交付股數，可能因編製計算基礎不同或有差異。