

台灣產物保險股份有限公司

財務報告暨會計師查核報告

民國110及109年第2季

地址：台北市館前路49號8-9樓

電話：(02)2382-1666

§ 目 錄 §

項	目 頁	次	財 務 報 告 附 註 編 號
一、封 面	1		-
二、目 錄	2		-
三、會計師查核報告	3~6		-
四、資產負債表	7		-
五、綜合損益表	8~9		-
六、權益變動表	10		-
七、現金流量表	11~12		-
八、財務報表附註			
(一) 公司沿革	13		一
(二) 通過財務報告之日期及程序	13		二
(三) 新發布及修訂準則及解釋之適用	13~17		三
(四) 重大會計政策之彙總說明	17~22		四
(五) 重大會計判斷、估計及假設不確定性之主要來源	22		五
(六) 重要會計項目之說明	22~58		六~二三
(七) 關係人交易	58~62		二四
(八) 質抵押之資產	-		-
(九) 重大或有負債及未認列之合約承諾	-		-
(十) 重大之災害損失	-		-
(十一) 重大之期後事項	39		十八
(十二) 其 他	63~88		二五~二九
(十三) 附註揭露事項			
1. 重大交易事項相關資訊	88~89		三十
2. 轉投資事業相關資訊	89~90		三十
3. 大陸投資資訊	89		三十
4. 主要股東資訊	89、91		三十
(十四) 部門資訊	89		三一

會計師查核報告

台灣產物保險股份有限公司 公鑒：

查核意見

台灣產物保險股份有限公司民國 110 年 6 月 30 日暨 109 年 12 月 31 日及 6 月 30 日之資產負債表，暨民國 110 年及 109 年 4 月 1 日至 6 月 30 日，以及民國 110 年及 109 年 1 月 1 日至 6 月 30 日之綜合損益表、民國 110 年及 109 年 1 月 1 日至 6 月 30 日之權益變動表與現金流量表，以及財務報表附註（包括重大會計政策彙總），業經本會計師查核竣事。

依本會計師之意見，上開財務報表在所有重大方面係依照保險業財務報告編製準則暨經金融監督管理委員會認可並發布生效之國際會計準則第 34 號「期中財務報導」編製，足以允當表達台灣產物保險股份有限公司民國 110 年 6 月 30 日暨 109 年 12 月 31 日及 6 月 30 日之財務狀況，民國 110 年及 109 年 4 月 1 日至 6 月 30 日之財務績效暨民國 110 年及 109 年 1 月 1 日至 6 月 30 日之財務績效及現金流量。

查核意見之基礎

本會計師係依照會計師查核簽證財務報表規則及一般公認審計準則執行查核工作。本會計師於該等準則下之責任將於會計師查核財務報表之責任段進一步說明。本會計師所隸屬事務所受獨立性規範之人員已依會計師職業道德規範，與台灣產物保險股份有限公司保持超然獨立，並履行該規範之其他責任。本會計師相信已取得足夠及適切之查核證據，以做為表示查核意見之基礎。

關鍵查核事項

關鍵查核事項係指依本會計師之專業判斷，對台灣產物保險股份有限公司民國 110 年第 2 季財務報表之查核最為重要之事項。該等事項已於查核財

務報表整體及形成查核意見之過程中予以因應，本會計師並不對該等事項單獨表示意見。

茲對台灣產物保險股份有限公司民國 110 年第 2 季財務報表之關鍵查核事項敘明如下：

賠款準備

關鍵查核事項說明

賠款準備依性質可分為已報未付及未報兩類；已報未付係由理賠人員按險別逐案依實際相關資料估算，未報則由精算人員按險別依其過去理賠經驗及費用，以符合精算原理方法計算估列，其重要假設係各事故年度實際賠款之損失發展趨勢，而損失發展趨勢係參考台灣產物保險股份有限公司實際經驗而定。

因管理階層計算賠款準備係涉及估計、判斷、精算方法及重要假設，故任何實際相關資料之更新、重大估計判斷偏差、精算方法採用或重要假設的改變將會對賠款準備計算結果有重大影響，因是將其列為關鍵查核事項。

賠款準備相關會計政策、會計估計及假設不確定性暨攸關揭露資訊請參閱財務報表附註四(三)3、五、十八、二五、二六及二七(一)。

因應之查核程序

1. 瞭解管理階層估計賠款準備所建置之相關內部控制及測試遵循內部控制之情形。
2. 由本事務所精算專家協助評估賠款準備所採用精算方法及重要假設之合理性，主要程序如下：
 - (1) 本事務所精算專家取得各意外事故年度發展至 110 年 6 月 30 日之資訊（如每年賠款發生之保單、賠款金額等），以精算方法重新產生損失發展趨勢、預估損失率及重要假設，評估台灣產物保險股份有限公司所採之損失發展趨勢、預估損失率及重要假設是否合理。
 - (2) 本事務所精算專家依重新產生之損失發展趨勢、預估損失率及重要假設估計民國 110 年 6 月 30 日最終保險賠款，並考量截至民國 110 年 6 月 30 日台灣產物保險股份有限公司已支付之保險賠款後，評估賠款準備之合理性。
3. 針對已報未付理賠案件選樣取得理賠申請評估資料，檢查樣本賠案估列之已報未付賠款準備是否以理賠申請評估資料為估列基礎。

管理階層與治理單位對財務報表之責任

管理階層之責任係依照保險業財務報告編製準則暨經金融監督管理委員會認可並發布生效之國際財務報導準則、國際會計準則、解釋及解釋公告編製，足以允當表達之財務報表，且維持與財務報表編製有關之必要內部控制，以確保財務報表未存有導因於舞弊或錯誤之重大不實表達。

於編製財務報表時，管理階層之責任亦包括評估台灣產物保險股份有限公司繼續經營之能力、相關事項之揭露，以及繼續經營會計基礎之採用，除非管理階層意圖清算台灣產物保險股份有限公司或停止營業，或除清算或停業外別無實際可行之其他方案。

台灣產物保險股份有限公司之治理單位（含審計委員會）負有監督財務報導流程之責任。

會計師查核財務報表之責任

本會計師查核財務報表之目的，係對財務報表整體是否存有導因於舞弊或錯誤之重大不實表達取得合理確信，並出具查核報告。合理確信係高度確信，惟依照一般公認審計準則執行之查核工作無法保證必能偵出財務報表存有之重大不實表達。不實表達可能導因於舞弊或錯誤。如不實表達之個別金額或彙總數可合理預期將影響財務報表使用者所作之經濟決策，則被認為具有重大性。

本會計師依照一般公認審計準則查核時，運用專業判斷並保持專業上之懷疑。本會計師亦執行下列工作：

1. 辨認並評估財務報表導因於舞弊或錯誤之重大不實表達風險；對所評估之風險設計及執行適當之因應對策；並取得足夠且適切之查核證據以作為查核意見之基礎。因舞弊可能涉及共謀、偽造、故意遺漏、不實聲明或踰越內部控制，故未偵出導因於舞弊之重大不實表達之風險高於導因於錯誤者。
2. 對與查核攸關之內部控制取得必要之瞭解，以設計當時情況下適當之查核程序，惟其目的非對台灣產物保險股份有限公司內部控制之有效性表示意見。
3. 評估管理階層所採用會計政策之適當性，及其所做會計估計與相關揭露之合理性。

4. 依據所取得之查核證據，對管理階層採用繼續經營會計基礎之適當性，以及使台灣產物保險股份有限公司繼續經營之能力可能產生重大疑慮之事件或情況是否存在重大不確定性，作出結論。本會計師若認為該等事件或情況存在重大不確定性，則須於查核報告中提醒財務報表使用者注意財務報表之相關揭露，或於該等揭露係屬不適當時修正查核意見。本會計師之結論係以截至查核報告日所取得之查核證據為基礎。惟未來事件或情況可能導致台灣產物保險股份有限公司不再具有繼續經營之能力。

5. 評估財務報表（包括相關附註）之整體表達、結構及內容，以及財務報表是否允當表達相關交易及事件。

本會計師與治理單位溝通之事項，包括所規畫之查核範圍及時間，以及重大查核發現（包括於查核過程中所辨認之內部控制顯著缺失）。

本會計師亦向治理單位提供本會計師所隸屬事務所受獨立性規範之人員已遵循會計師職業道德規範中有關獨立性之聲明，並與治理單位溝通所有可能被認為會影響會計師獨立性之關係及其他事項（包括相關防護措施）。

本會計師從與治理單位溝通之事項中，決定對台灣產物保險股份有限公司民國 110 年第 2 季財務報表查核之關鍵查核事項。本會計師於查核報告中敘明該等事項，除非法令不允許公開揭露特定事項，或在極罕見情況下，本會計師決定不於查核報告中溝通特定事項，因可合理預期此溝通所產生之負面影響大於所增進之公眾利益。

勤業眾信聯合會計師事務所

會計師 林 旺 生

林 旺 生



會計師 徐 文 亞

徐 文 亞



金融監督管理委員會核准文號
金管證審字第 1060023872 號

證券暨期貨管理委員會核准文號
台財證六字第 0920123784 號

中 華 民 國 110 年 8 月 27 日

民國 110 年 1 月 30 日暨民國 109 年 12 月 31 日及 109 年 6 月 30 日

單位：新台幣仟元

代 碼	資	109年12月31日			109年6月30日		
		金額	%	金額	%		
11000	現金及約當現金(附註六及二四)	\$ 3,266,463	22	\$ 3,684,530	19	\$ 3,908,704	20
	應收款項(附註七)						
12100	應收票據	111,245		96,108	1	115,742	1
12210	應收保費	4,038,892	25	485,363	2	470,068	2
12500	其他應收款	125,447		83,989	-	142,434	1
12000	應收款項合計	4,275,584		665,460	3	728,244	4
12600	本期所得稅資產(附註二一)	2,609		-	-	-	-
	投 資						
14110	透過損益按公允價值衡量之金融資產(附註八及二三)	2,139,472	10	1,938,689	10	1,944,379	10
14150	採用權益法之投資(附註十一)	275,301	1	242,485	1	221,129	1
14180	其他金融資產-淨額(附註十二)	2,823,651	13	2,969,507	15	2,676,807	14
14190	透過其他綜合損益按公允價值衡量之金融資產(附註九、十及二三)	4,972,032	22	4,658,775	24	4,430,871	22
14200	投資性不動產(附註十三)	2,153,234	10	2,286,757	12	2,310,122	12
14000	投資合計	12,363,690	56	12,096,213	62	11,583,308	59
	再保險合約資產(附註十八、二五及二六)						
15100	應攤回再保賠款與給付-淨額	19,230	-	21,081	-	19,342	-
15200	應收再保往來款項	137,014	1	171,016	1	180,762	1
15300	再保險準備資產-淨額	1,943,022	9	1,727,274	9	1,916,842	10
15000	再保險合約資產合計	2,099,266	10	1,919,371	10	2,116,946	11
16000	不動產及設備(附註十四)	460,619	2	356,406	2	353,752	2
16700	使用權資產(附註十五及二四)	42,121	-	45,751	-	41,485	-
17100	無形資產	10,079	-	9,957	-	5,518	-
17800	遞延所得稅資產	129,230	1	36,700	-	32,588	-
	其他資產						
18300	存出保證金(附註十六)	701,535	3	727,917	4	711,574	4
18700	其他資產-其他	61,129	-	38,331	-	44,080	-
18000	其他資產合計	762,664	3	766,248	4	755,654	4
1XXXX	資 產 總 計	\$ 22,112,325	100	\$ 19,580,636	100	\$ 19,526,199	100
	負 債 及 權 益						
	應付款項						
21200	應付保險賠款與給付	\$ 2,249	-	\$ -	-	\$ 3,872	-
21400	應付佣金	518,981	2	139,163	1	127,610	1
21500	應付再保往來款項	434,095	2	368,995	2	446,351	2
21600	其他應付款	758,160	4	486,220	2	769,363	4
21000	應付款項合計	1,713,485	8	994,378	5	1,347,196	7
21700	本期所得稅負債(附註二一)	95	-	38,823	-	57,122	-
23800	租賃負債(附註十五及二四)	64,714	-	71,498	-	70,900	-
	保險負債(附註四、十八、二五及二六)						
24100	未滿期保費準備	4,631,862	21	3,447,801	17	3,474,053	18
24200	賠款準備	3,768,436	17	2,894,345	15	2,933,792	15
24400	特別準備	2,147,526	10	2,118,699	11	2,131,118	11
24500	保費不足準備	6,635	-	7,588	-	7,084	-
24000	保險負債合計	10,554,459	48	8,468,433	43	8,546,047	44
27000	負債準備(附註十七)	81,094	1	82,378	1	83,851	1
28000	遞延所得稅負債	264,150	1	266,669	1	268,604	1
	其他負債						
25300	存入保證金(附註二四)	39,643	-	34,899	-	35,199	-
25900	其他負債-其他	36,434	-	43,025	1	46,942	1
25000	其他負債合計	76,077	-	77,924	1	82,141	1
2XXXX	負債總計	12,754,074	58	10,000,103	51	10,455,861	54
	權益(附註十九)						
31100	普通股股本	3,622,004	16	3,622,004	18	3,622,004	18
	資本公積						
32100	資本公積-發行股票溢價	1,915	-	1,915	-	1,915	-
32200	資本公積-庫藏股票交易	97,047	1	97,047	1	97,047	-
32000	資本公積合計	98,962	1	98,962	1	98,962	-
	保留盈餘						
33100	法定盈餘公積	2,381,521	11	2,381,521	12	2,381,521	12
33200	特別盈餘公積	2,556,410	11	2,571,709	13	2,363,331	12
33300	未分配盈餘	233,480	1	797,593	4	644,693	4
33000	保留盈餘合計	5,171,411	23	5,750,823	29	5,389,545	28
34000	其他權益	465,874	2	108,744	1	(40,173)	-
3XXXX	權益總計	9,358,251	42	9,580,533	49	9,070,338	46
	負債及權益總計	\$ 22,112,325	100	\$ 19,580,636	100	\$ 19,526,199	100

後附之附註係本財務報告之一部分。

董事長：李泰宏

經理人：陳昭鋒

會計主管：王碧禎



台灣產物保險股份有限公司

綜合損益表

民國 110 年及 109 年 4 月 1 日至 6 月 30 日以及民國 110 年及 109 年 1 月 1 日至 6 月 30 日

單位：新台幣仟元，惟每股
(虧損)盈餘為元

代 碼		110年4月1日至6月30日		109年4月1日至6月30日		110年1月1日至6月30日		109年1月1日至6月30日	
		金 額	%	金 額	%	金 額	%	金 額	%
	營業收入								
	自留滿期保費收入								
41110	簽單保費收入(附註二四及二五)	\$ 1,860,962	98	\$ 1,583,055	118	\$ 5,299,568	146	\$ 3,352,291	128
41120	再保費收入	130,209	7	131,731	10	226,683	6	226,854	9
41100	保費收入	1,991,171	105	1,714,786	128	5,526,251	152	3,579,145	137
51100	減：再保費支出	507,547	27	534,096	40	1,141,673	31	1,147,043	44
51310	減：未滿期保費準備淨變動(附註十八及二五)	(258,562)	(14)	31,358	2	1,093,270	30	131,036	5
41130	自留滿期保費收入合計	1,742,186	92	1,149,332	86	3,291,308	91	2,301,066	88
41300	再保佣金收入	57,491	3	54,046	4	122,158	3	113,576	4
41400	手續費收入	16,427	1	16,010	1	30,570	1	30,125	1
	淨投資損益								
41510	利息收入	26,679	1	30,326	2	53,686	1	61,422	2
41521	透過損益按公允價值衡量之金融資產及負債損益(附註二十)	10,619	1	53,239	4	55,250	2	28,768	1
41527	透過其他綜合損益按公允價值衡量之金融資產已實現損益(附註二十)	10,839	1	22,582	2	11,114	-	22,582	1
41540	採用權益法認列之關聯企業及合資損益之份額	22,482	1	9,632	1	36,123	1	4,240	-
41550	兌換損益—投資(附註二十)	(16,204)	(1)	(17,355)	(1)	(14,417)	-	(15,919)	-
41570	投資性不動產損益(附註二十及二四)	16,354	1	21,477	1	40,406	1	66,952	3
41585	投資之預期信用減損損失及迴轉利益(附註二十)	64	-	16	-	125	-	83	-
41800	其他營業收入	(402)	-	-	-	-	-	-	-
41000	營業收入合計	1,886,535	100	1,339,305	100	3,626,323	100	2,612,895	100
	營業成本								
	自留保險賠款與給付								
51200	保險賠款與給付(附註二四及二五)	1,099,327	58	737,260	55	1,842,948	51	1,475,385	57
41200	減：攤回再保賠款與給付	157,068	8	134,124	10	284,851	8	334,600	13
51260	自留保險賠款與給付合計	942,259	50	603,136	45	1,558,097	43	1,140,785	44
	保險負債淨變動(附註十八及二五)								
51320	賠款準備淨變動	633,642	34	(4,226)	-	749,134	20	43,438	2
51340	特別準備淨變動	18,569	1	(7,550)	(1)	28,827	1	(10,831)	(1)
51350	保費不足準備淨變動	198	-	(249)	-	(953)	-	(70)	-
51300	保險負債淨變動合計	652,409	35	(12,025)	(1)	777,008	21	32,537	1
51500	佣金支出(附註二四及二五)	255,870	13	210,245	16	873,301	24	421,855	16
51800	其他營業成本	16,543	1	14,420	1	30,262	1	25,226	1
51000	營業成本合計	1,867,081	99	815,776	61	3,238,668	89	1,620,403	62

(接次頁)

(承前頁)

代 碼	110年4月1日至6月30日		109年4月1日至6月30日		110年1月1日至6月30日		109年1月1日至6月30日	
	金 額	%	金 額	%	金 額	%	金 額	%
	營業費用 (附註四、十七、二十及二四)							
58100	\$ 182,637	10	\$ 211,850	16	\$ 486,663	14	\$ 426,410	16
58200	80,862	4	96,762	7	174,863	5	185,099	7
58300	398	-	279	-	525	-	388	-
58400								
	66,771	4	5,445	-	83,297	2	6,863	-
58000	<u>330,668</u>	<u>18</u>	<u>314,336</u>	<u>23</u>	<u>745,348</u>	<u>21</u>	<u>618,760</u>	<u>23</u>
61000	(311,214)	(17)	209,193	16	(357,693)	(10)	373,732	15
59000	(518)	-	3,518	-	(1,385)	-	2,702	-
62000	(311,732)	(17)	212,711	16	(359,078)	(10)	376,434	15
63000	68,153	4	(11,358)	(1)	94,339	3	(44,761)	(2)
66000	(243,579)	(13)	201,353	15	(264,739)	(7)	331,673	13
	其他綜合損益							
	不重分類至損益之項目							
83190								
	139,816	7	310,969	23	459,667	13	(12,832)	(1)
	後續可能重分類至損益之項目							
83290								
	(1,996)	-	24,013	2	(18,789)	(1)	25,824	1
83000	137,820	7	334,982	25	440,878	12	12,992	-
85000	<u>(\$ 105,759)</u>	<u>(6)</u>	<u>\$ 536,335</u>	<u>40</u>	<u>\$ 176,139</u>	<u>5</u>	<u>\$ 344,665</u>	<u>13</u>
	每股 (虧損) 盈餘 (附註二二)							
97500	<u>(\$ 0.67)</u>		<u>\$ 0.56</u>		<u>(\$ 0.73)</u>		<u>\$ 0.92</u>	
98500	<u>(\$ 0.67)</u>		<u>\$ 0.56</u>		<u>(\$ 0.73)</u>		<u>\$ 0.91</u>	

後附之附註係本財務報告之一部分。

董事長：李泰宏



經理人：陳昭鋒



會計主管：王碧禎



民國 110 年 6 月 30 日

單位：新台幣仟元

代碼	股	本	資	盈	餘	盈	餘	其他權益項目 (附註十九) 透過其他綜合損益 按公允價值衡量之 金融資產未實現損益	權	益	總	額			
A1	109年1月1日餘額	\$	3,622,004	\$	98,962	\$	2,381,521	\$	2,415,551	\$	756,029	(\$	46,941)	\$	9,087,874
B1	108年度盈餘指撥及分配 提列法定盈餘公積	-	-	-	-	-	-	(139,252)	-	-	-	-	-	-
B5	普通股現金股利	-	-	-	-	-	-	(362,201)	-	-	-	-	(362,201)
B17	特別盈餘公積迴轉	-	-	-	-	-	-	(52,220)	52,220	-	-	-	-	-
D1	109年1月1日至6月30日淨利	-	-	-	-	-	-	-	331,673	-	-	-	-	331,673	-
D3	109年1月1日至6月30日稅後其他綜合損益	-	-	-	-	-	-	-	-	-	12,992	-	-	12,992	-
D5	109年1月1日至6月30日綜合損益總額	-	-	-	-	-	-	-	331,673	-	12,992	-	-	344,665	-
Q1	處分透過其他綜合損益按公允價值衡量之權益工具/關聯 企業處分透過其他綜合損益按公允價值衡量之權益工具	-	-	-	-	-	-	-	6,224	(6,224)	-	-	-	-
Z1	109年6月30日餘額	\$	3,622,004	\$	98,962	\$	2,381,521	\$	2,363,331	\$	644,693	(\$	40,173)	\$	9,070,338
A1	110年1月1日餘額	\$	3,622,004	\$	98,962	\$	2,381,521	\$	2,571,709	\$	797,593	\$	108,744	\$	9,580,533
B5	109年度盈餘指撥及分配 普通股現金股利	-	-	-	-	-	-	-	(398,421)	-	-	-	(398,421)
B17	特別盈餘公積迴轉	-	-	-	-	-	-	(15,299)	15,299	-	-	-	-	-
D1	110年1月1日至6月30日淨損	-	-	-	-	-	-	-	(264,739)	-	-	-	(264,739)
D3	110年1月1日至6月30日稅後其他綜合損益	-	-	-	-	-	-	-	-	-	440,878	-	-	440,878	-
D5	110年1月1日至6月30日綜合損益總額	-	-	-	-	-	-	-	(264,739)	440,878	-	-	176,139	-
Q1	處分透過其他綜合損益按公允價值衡量之權益工具/關聯 企業處分透過其他綜合損益按公允價值衡量之權益工具	-	-	-	-	-	-	-	83,748	(83,748)	-	-	-	-
Z1	110年6月30日餘額	\$	3,622,004	\$	98,962	\$	2,381,521	\$	2,556,410	\$	233,480	\$	465,874	\$	9,358,251

後附之附註係本財務報告之一部分。

董事長：李泰宏



經理人：陳昭鋒



會計主管：王碧禎



台灣產物保險股份有限公司

現金流量表

民國 110 年及 109 年 1 月 1 日至 6 月 30 日

單位：新台幣仟元

代 碼		110年1月1日 至6月30日	109年1月1日 至6月30日
	營業活動之現金流量		
A00010	繼續營業單位稅前淨(損)利	(\$ 359,078)	\$ 376,434
A20010	收益費損項目		
A20100	折舊費用	29,205	29,396
A20200	攤銷費用	2,450	1,531
A21300	股利收入	(11,114)	(18,974)
A20400	透過損益按公允價值衡量金融 資產及負債之淨利益	(55,250)	(28,322)
A20450	透過其他綜合損益按公允價值 衡量金融資產及負債之淨利 益	-	(4,054)
A20900	利息費用	844	840
A21200	利息收入	(53,686)	(61,422)
A21400	各項保險負債淨變動	1,870,278	163,573
A21830	投資之預期信用迴轉利益	(125)	(83)
A21850	非投資之預期信用減損損失	83,297	6,863
A22300	採用權益法認列之關聯企業及 合資利益之份額	(36,123)	(4,240)
A22700	處分投資性不動產利益	(3,688)	(29,180)
A23800	再保險準備資產減損迴轉利益	-	(3,432)
A24100	未實現外幣兌換損失	14,652	10,181
A29900	租賃修改利益	(4)	(32)
A50000	與營業活動相關之資產/負債變動 數		
A51110	應收票據(增加)減少	(15,303)	5,094
A51120	應收保費增加	(634,531)	(74,623)
A51130	其他應收款增加	(24,585)	(22,424)
A51140	透過損益按公允價值衡量之金 融資產增加	(145,533)	(150,705)
A51141	透過其他綜合損益按公允價值 衡量之金融資產減少(增加)	123,915	(36,651)
A51160	其他金融資產減少	145,856	279,343

(接次頁)

(承前頁)

代 碼		110年1月1日 至6月30日	109年1月1日 至6月30日
A51170	再保險合約資產減少(增加)	\$ 36,612	(\$ 65,872)
A51990	其他資產增加	(22,798)	(5,756)
A52120	應付保險賠款與給付增加(減少)	2,249	(532)
A52140	應付佣金增加	380,052	1,498
A52150	應付再保往來款項增加	65,100	55,919
A52160	其他應付款減少	(126,481)	(56,658)
A52200	員工福利負債準備減少	(1,284)	(276)
A52990	其他負債(減少)增加	(6,591)	10,772
A33000	營運產生之現金流入	1,258,336	378,208
A33100	收取之利息	36,791	42,949
A33200	收取之股利	11,067	9,025
A33500	支付之所得稅	(42,047)	(61,357)
AAAA	營業活動之淨現金流入	<u>1,264,147</u>	<u>368,825</u>
	投資活動之現金流量		
B02700	取得不動產及設備	(3,802)	(787)
B03800	存出保證金減少	15,815	20,619
B04500	取得無形資產	(2,572)	(2,341)
B05400	取得投資性不動產	(1,165)	(256)
B05500	處分投資性不動產	<u>21,297</u>	<u>123,619</u>
BBBB	投資活動之淨現金流入	<u>29,573</u>	<u>140,854</u>
	籌資活動之現金流量		
C03000	存入保證金增加	4,744	-
C03100	存入保證金減少	-	(63)
C04020	租賃負債本金償還	(16,531)	(16,205)
CCCC	籌資活動之淨現金流出	(11,787)	(16,268)
EEEE	本期現金及約當現金淨增加	1,281,933	493,411
E00100	期初現金及約當現金餘額	<u>3,684,530</u>	<u>3,415,293</u>
E00200	期末現金及約當現金餘額	<u>\$ 4,966,463</u>	<u>\$ 3,908,704</u>

後附之附註係本財務報告之一部分。

董事長：李泰宏



經理人：陳昭鋒



會計主管：王碧禎



台灣產物保險股份有限公司

財務報表附註

民國 110 年及 109 年 1 月 1 日至 6 月 30 日

(除另註明外，金額係以新台幣仟元為單位)

一、公司沿革

台灣產物保險股份有限公司(以下稱「本公司」)設立於 37 年 3 月，經營財產保險業務，承保項目包括航空保險、火災保險、海上保險、意外保險、汽車保險及前述各項業務之再保險等。總公司設於台北，並於全省主要縣市設有 10 個分公司及數十個服務中心。設立時實收資本額為舊台幣壹仟萬元，經歷次增資，截至 110 年 6 月 30 日止實收資本額為新台幣 3,622,004 仟元。

本公司股票於 86 年 6 月 11 日經財政部證券暨期貨管理委員會核准公開上市，並於同年 9 月 30 日正式掛牌買賣。

本財務報告係以本公司之功能性貨幣新台幣表達。

二、通過財務報告之日期及程序

本財務報告於 110 年 8 月 27 日經董事會通過。

三、新發布及修訂準則及解釋之適用

- (一) 首次適用修正後之保險業財務報告編製準則及經金融監督管理委員會(以下稱「金管會」)認可並發布生效之國際財務報導準則(IFRS)、國際會計準則(IAS)、解釋(IFRIC)及解釋公告(SIC)(以下稱「IFRSs」)

適用修正後之保險業財務報告編製準則及金管會認可並發布生效之 IFRSs 將不致造成本公司會計政策之重大變動。

- (二) 111 年適用之金管會認可之 IFRSs

<u>新發布 / 修正 / 修訂準則及解釋</u>	<u>IASB 發布之生效日</u>
「IFRSs 2018-2020 之年度改善」	2022 年 1 月 1 日(註 1)
IFRS 3 之修正「對觀念架構之引述」	2022 年 1 月 1 日(註 2)
IAS 16 之修正「不動產、廠房及設備：達到預定使用狀態前之價款」	2022 年 1 月 1 日(註 3)
IAS 37 之修正「虧損性合約—履行合約之成本」	2022 年 1 月 1 日(註 4)

註 1：IFRS 9 之修正適用於 2022 年 1 月 1 日以後開始之年度報導期間所發生之金融負債之交換或條款修改；IAS 41「農業」之修正適用於 2022 年 1 月 1 日以後開始之年度報導期間之公允價值衡量；IFRS 1「首次採用 IFRSs」之修正係追溯適用於 2022 年 1 月 1 日以後開始之年度報導期間。

註 2：收購日在年度報導期間開始於 2022 年 1 月 1 日以後之企業合併適用此項修正。

註 3：於 2021 年 1 月 1 日以後始達管理階層預期運作方式之必要地點及狀態之廠房、不動產及設備適用此項修正。

註 4：於 2022 年 1 月 1 日尚未履行所有義務之合約適用此項修正。

(三) IASB 已發布但尚未經金管會認可並發布生效之 IFRSs

<u>新發布 / 修正 / 修訂準則及解釋</u>	<u>IASB 發布之生效日(註1)</u>
IFRS 10 及 IAS 28 之修正「投資者與其關聯企業或合資間之資產出售或投入」	未 定
IFRS 17「保險合約」	2023 年 1 月 1 日
IFRS 17 之修正	2023 年 1 月 1 日
IAS 1 之修正「負債分類為流動或非流動」	2023 年 1 月 1 日
IAS 1 之修正「會計政策之揭露」	2023 年 1 月 1 日 (註 2)
IAS 8 之修正「會計估計之定義」	2023 年 1 月 1 日 (註 3)
IAS 12 之修正「與單一交易所產生之資產及負債有關之遞延所得稅」	2023 年 1 月 1 日 (註 4)

註 1：除另註明外，上述新發布 / 修正 / 修訂準則或解釋係於各該日期以後開始之年度報導期間生效。

註 2：於 2023 年 1 月 1 日以後開始之年度報導期間推延適用此項修正。

註 3：於 2023 年 1 月 1 日以後開始之年度報導期間所發生之會計估計變動及會計政策變動適用此項修正。

註 4：除於 2022 年 1 月 1 日就租賃及除役義務之暫時性差異認列遞延所得稅外，該修正係適用於 2022 年 1 月 1 日以後所發生之交易。

IFRS 17「保險合約」及相關修正

IFRS 17 係規範保險合約之會計處理，該準則將取代 IFRS 4「保險合約」。IFRS 17 及相關修正主要規範如下：

保險合約之彙總層級

本公司應辨認保險合約組合。一組合係指包含具類似風險並共同管理之合約。屬於特定產品線之合約具有類似風險，故若其係共同管理則應納入同一組合。本公司應將所發行之保險合約組合至少劃分為：

1. 原始認列時為虧損性之合約群組；
2. 原始認列時後續並無成為虧損性之顯著可能之合約群組；及
3. 組合中剩餘合約之群組。

本公司不得將發行間隔超過一年之合約納入同一群組中，並應對所決定發行之合約群組適用 IFRS 17 之認列及衡量規定。

認 列

本公司應於下列最早之時點起認列所發行之保險合約群組：

1. 該合約群組之保障期間開始日；
2. 該群組中保單持有人第一筆付款到期日；與
3. 對虧損性合約之群組，當該群組成為虧損性時。

原始認列之衡量

於原始認列時，本公司應按履約現金流量及合約服務邊際之合計數衡量保險合約群組。履約現金流量包括未來現金流量之估計、反映貨幣時間價值與未來現金流量相關之財務風險之調整，以及對非財務風險之風險調整。合約服務邊際代表本公司將於未來提供服務時認列之未賺得利潤。除非保險合約群組為虧損性合約，本公司於原始認列保險合約群組時，應以一金額衡量合約服務邊際俾使不因下列各項而產生收益或費損：(1)履約現金流量金額之原始認列；(2)於該日源自群組中之合約之所有現金流量；(3)於原始認列日對下列項目之除列：(a)所有保險取得現金流量資產；及(b)就與合約群組有關之現金流量先前已認列之所有其他資產或負債。

後續衡量

本公司應於後續每一報導期間結束日按剩餘保障負債及已發生理賠負債之總和重新衡量保險合約群組之帳面金額。剩餘保障負債包含與未來服務有關之履約現金流量加計合約服務邊際，已發生理賠負債則包含與過去服務有關之履約現金流量。若後續衡量保險合約群組成為虧損性（或更加虧損），應立即認列損失於損益。

虧損性合約

原始認列時，若分攤至保險合約之履約現金流量、先前已認列之保險取得現金流量以及於該日源自合約之所有現金流量之合計數為淨現金流出，則該保險合約係屬虧損性。本公司應就虧損性合約群組之淨流出認列損失於損益，俾使該群組之負債帳面金額等於履約現金流量，且該群組之合約服務邊際為零。於先前認列之虧損金額已迴轉前，將不會產生合約服務邊際且不會有保險合約收入之認列。

保費分攤法

保險合約群組於原始認列時符合下列條件之一時，本公司得選擇適用保費分攤法簡化保險合約群組之衡量：

1. 本公司合理預期適用保費分攤法所產生對群組剩餘保障負債之衡量與適用一般模型所產生之衡量無重大差異；或
2. 保險合約群組內每一合約之保障期間為一年以內。

若於群組開始時，本公司預期履約現金流量之重大變異性將影響理賠發生前之期間內對剩餘保障負債之衡量，則不符合上述(1)之情況。

適用保費分攤法時，原始認列之剩餘保障負債係：

1. 原始認列時收取之保費；
2. 減除該日所有保險取得現金流量；及
3. 加計或減少於原始認列日對下列項目之除列：
 - (1) 所有保險取得現金流量資產；及
 - (2) 就與合約群組有關之現金流量先前已認列之所有其他資產或負債。

剩餘保障負債於後續將調整期間內收取之保費、保險取得現金流量之攤銷、減除已提供服務認列為保險收入之金額，及減除已支付或移轉予已發生理賠負債之所有投資組成部分。

具裁量參與特性之投資合約

具裁量參與特性之投資合約係屬金融工具且其並未包括顯著保險風險之移轉。本公司若發行具裁量參與特性之投資合約，亦發行保險合約，則該合約亦應適用 IFRS 17 之規定。

修改與除列

當保險合約被修改且符合特定條件，屬實質修改時，本公司應除列原始合約並將修改後合約視為一新合約予以認列。

本公司應於保險合約消滅或被實質修改時除列保險合約。

過渡規定

本公司原則上應完全追溯適用 IFRS 17。惟實務上不可行時，本公司得選擇適用修正式追溯法或公允價值法。

修正式追溯法係指本公司應採用合理且可驗證資訊並且充分利用完全追溯法下所適用之資訊以達到最接近採完全追溯下之結果，但僅限於無須耗費過度成本或投入下之可得資訊。惟若無法取得合理且可驗證資訊則應採用公允價值法。

於公允價值法下，本公司藉由比較保險合約群組於轉換日之公允價值以及履約現金流量於該日衡量金額之差異，以決定轉換日之合約服務邊際。

除上述影響外，截至本財務報告通過發布日止，本公司仍持續評估其他準則、解釋之修正對財務狀況與財務績效之影響，相關影響待評估完成時予以揭露。

四、重大會計政策之彙總說明

(一) 遵循聲明

本財務報告係依照保險業財務報告編製準則及經金管會認可並發布生效之 IAS 34「期中財務報導」編製。本財務報告並未包含整份年度財務報告所規定之所有 IFRSs 揭露資訊。

(二) 編製基礎

除按公允價值衡量之金融工具及按確定福利義務現值減除計畫資產公允價值認列之淨確定福利負債外，本財務報告係依歷史成本基礎編製。

公允價值衡量依照相關輸入值之可觀察程度及重要性分為第 1 等級至第 3 等級：

1. 第 1 等級輸入值：係指於衡量日可取得之相同資產或負債於活躍市場之報價（未經調整）。
2. 第 2 等級輸入值：係指除第 1 等級之報價外，資產或負債直接（亦即價格）或間接（亦即由價格推導而得）之可觀察輸入值。
3. 第 3 等級輸入值：係指資產或負債之不可觀察之輸入值。

(三) 其他重大會計政策

除下列說明外，請參閱 109 年度財務報告之重大會計政策彙總說明。

1. 確定福利退職後福利

期中期間之退休金成本係採用前一年度結束日依精算決定之退休金成本率，以年初至當期末為基礎計算，並針對本期之重大市場波動，及重大計畫修正、清償或其他重大一次性事項加以調整。

2. 所得稅

所得稅費用係當期所得稅及遞延所得稅之總和。期中期間之所得稅係以年度為基礎進行評估，以預期年度總盈餘所適用之稅率，就期中稅前利益予以計算。

3. 保險負債

本公司保險合約所提存之準備金係依「保險業各種準備金提存辦法」、「強制汽車責任保險各種準備金管理辦法」、「住宅地震保險危險分散機制實施辦法」、「財產保險業經營核能保險提存之各種準備金規範」、「財產保險業就其經營商業性地震保險及颱風洪水保險等業務應提存之各種準備金規範」及「強化財產保險業天災保險（商業性地震保險及颱風洪水保險）準備

金應注意事項」等規定辦理之，並經金融監督管理委員會核可之簽證精算人員簽證。各項責任準備之提列基礎說明如下：

(1) 未滿期保費準備

對於保險期間尚未屆滿之有效契約或尚未終止之承保風險，應依據各險未到期之危險計算並提列未滿期保費準備。

(2) 賠款準備

係按險別依其過去理賠經驗及費用，以符合精算原理方法計算賠款準備金，並就已報未付及未報保險賠款提存，其中已報未付保險賠款，應逐案依實際相關資料估算，按險別提存。

(3) 特別準備

本公司依「保險業各種準備金提存辦法」第八條規定對於自留業務提存之特別準備金應包括下列項目：

A. 重大事故特別準備金。

B. 危險變動特別準備金。

C. 其他因特殊需要而加提之特別準備金。

特別準備除法令另有規範外，其於 100 年 1 月 1 日前已提列者，仍認列為負債準備，於 100 年 1 月 1 日起，每年新增提存數應依國際會計準則第十二號扣除所得稅後之餘額提列於業主權益項下之特別盈餘公積，其入帳時點為當年度年底。依法沖減或收回金額於 100 年 1 月 1 日起，得就提存於負債準備項下之特別準備沖減或收回之，如該項負債準備餘額不足沖減或收回時，其不足沖減或收回金額應依國際會計準則第十二號扣除所得稅後之餘額，得由提存於業主權益項下之特別盈餘公積之特別準備沖減或收回之。

依據 101 年 11 月 9 日金管保財字第 10102515061 號「強化財產保險業天災保險（商業性地震保險及颱風洪水保險）準備金應注意事項」，本公司尚未補足商業性地震保險及颱

風洪水保險之危險特別準備金至滿水位金額，故不得移轉至特別盈餘公積。本公司適用應注意事項，其對本公司損益、負債及股東權益並無重大影響。

A. 重大事故特別準備金

各險別依主管機關所訂之重大事故特別準備金比率提存。符合政府發布之重大災情，其單一事故發生時，個別公司累計各險別自留賠款合計達三千萬元，且全體財產保險業各險別合計應賠款總金額達二十億元以上者，得就重大事故特別準備金沖減之。

商業性地震保險及颱風洪水保險重大事故特別準備金提存超過 30 年者，得收回；其餘各險重大事故特別準備金提存超過 15 年者，得經簽證精算人員評估訂定收回機制報送主管機關備查辦理。

B. 危險變動特別準備金

各險之實際賠款扣除該險以重大事故特別準備金沖減後之餘額低於預期賠款時，商業性地震保險及颱風洪水保險應就其差額部分之百分之七十五提存危險變動特別準備金，其餘各險則就其差額部分之百分之十五提存危險變動特別準備金。

各險之實際賠款扣除該險以重大事故特別準備金沖減後之餘額超過預期賠款時，其超過部分，得就已提存之危險變動特別準備金沖減之。如該險危險變動特別準備金不足沖減時，得由其他險別已提存之危險變動特別準備金沖減之；其所沖減之險別及金額應依主管機關訂定應注意事項辦理並報主管機關備查。

商業性地震保險危險變動特別準備金累積提存總額超過其當年度自留滿期保險費之十八倍時、颱風洪水保險危險變動特別準備金累積提存總額超過其當年度自留滿期保險費之八倍時、傷害保險及健康保險危險變動特別準備金累積提存總額超過其當年度自留滿期保險費之

百分之三十時、其餘各險危險變動特別準備金累積提存總額超過其當年度自留滿期保險費之百分之六十時，其超過部分應予收回處理。

C. 其他因特殊需要而加提之特別準備金

強制自用與商業汽車責任險及機車強制責任險之特別準備金，係依「強制汽車責任保險各種準備金管理辦法」之規定辦理。

核能保險之特別準備金，係依「財產保險業經營核能保險提存之各種準備金規範」之規定辦理。

政策性地震保險之特別準備金，係依「住宅地震保險危險分散機制實施辦法」及「保險業辦理住宅地震保險會計處理原則」之規定辦理。

本公司依「強化財產保險業天災保險（商業性地震保險及颱風洪水保險）準備金應注意事項」之規定，自中華民國 102 年 1 月 1 日起，將中華民國 101 年 12 月 31 日前提列於負債項下，除強制汽車責任保險、核能保險、政策性地震保險、商業性地震保險及颱風洪水保險外之其他險種重大事故特別準備金及危險變動特別準備金，優先補足商業性地震保險及颱風洪水保險之重大事故特別準備金及危險變動特別準備金達滿水位，提列於負債項下，並將其他險種之重大事故特別準備金及危險變動特別準備金其超過滿水位之餘額依國際會計準則第十二號扣除所得稅後，提列於業主權益項下之特別盈餘公積科目。

(4) 保費不足準備

各險保險期間尚未屆滿之有效契約或尚未終止之承保風險應評估未來可能發生之賠款與費用，如逾已提存之未滿期保費準備金及未來預期之保費收入，應就其差額按險別提存保費不足準備金。

(5) 負債適足準備

係依照國際財務報導準則公報第四號「保險合約」規定之負債適足性測試結果，如測試結果有不足情形，應將該不足金額提列為負債適足準備金。

(6) 未適格再保險準備

於再保險分出日或資產負債表日屬「保險業辦理再保險分出分入及其他危險分散機制管理辦法」規定之未適格再保險分出業務需提存未適格再保險準備金，並於財務報告中以附註方式揭露。

五、重大會計判斷、估計及假設不確定性之主要來源

除下列說明外，請參閱 109 年度財務報告之重大會計判斷、估計及假設不確定性主要來源說明。

保險合約產生的理賠負債

對保險合約之最終理賠負債之估計係按險別依其過去理賠經驗及費用，以符合精算原理方法計算賠款準備金。於資產負債表日，其未決賠款準備金足以支付至當日已發生事件之最終所有之賠款損失及費用，惟準備金是按估計計提，故其最終負債可能超過或少於估計金額。

六、現金及約當現金

	110年6月30日	109年12月31日	109年6月30日
庫存現金及週轉金	\$ 45,582	\$ 31,015	\$ 31,400
銀行支票及活期存款	3,203,900	2,352,720	2,691,845
約當現金			
商業本票	1,448,551	1,048,190	599,162
原始到期日在 3 個月以內之銀行定期存款	335,200	340,190	654,090
減：抵繳存出保證金（附註十六）	(66,770)	(87,585)	(67,793)
	<u>\$ 4,966,463</u>	<u>\$ 3,684,530</u>	<u>\$ 3,908,704</u>

銀行定期存款及商業本票於資產負債表日之利率區間如下：

	110年6月30日	109年12月31日	109年6月30日
原始到期日在 3 個月以內之銀行定期存款	0.06%~0.41%	0.06%~0.41%	0.06%~0.43%
商業本票	0.18%~0.21%	0.18%~0.23%	0.27%~0.30%

七、應收款項

	110年6月30日	109年12月31日	109年6月30日
應收票據	\$ 112,369	\$ 97,079	\$ 116,911
應收票據－催收款	13	-	3
減：備抵損失	(<u>1,137</u>)	(<u>971</u>)	(<u>1,172</u>)
	<u>\$ 111,245</u>	<u>\$ 96,108</u>	<u>\$ 115,742</u>
應收保費	\$ 316,189	\$ 469,941	\$ 436,189
應收保費－催收款	813,140	25,653	47,961
減：備抵損失	(<u>90,437</u>)	(<u>10,231</u>)	(<u>14,082</u>)
	<u>\$ 1,038,892</u>	<u>\$ 485,363</u>	<u>\$ 470,068</u>
應收利息	\$ 75,218	\$ 58,323	\$ 73,434
應收其他	24,002	13,133	52,590
應收股利	3,354	-	10,999
應收出售投資款	6,975	-	-
應收其他－催收款	26,107	19,366	8,318
減：備抵損失	(<u>10,209</u>)	(<u>6,833</u>)	(<u>2,907</u>)
其他應收款	<u>\$ 125,447</u>	<u>\$ 83,989</u>	<u>\$ 142,434</u>

(一) 應收款項

為減輕信用風險，本公司管理階層指派保費科追蹤逾保費收繳期限之款項以確保逾期應收款項之回收已採取適當行動。此外，本公司於資產負債表日會逐一複核應收款項之可回收金額以確保無法回收之應收款項已提列適當備抵損失。據此，本公司管理階層認為本公司之信用風險已顯著減少。

本公司依「保險業資產評估及逾期放款催收款呆帳處理辦法」及 IFRS 9 之簡化作法按存續期間預期信用損失二者評估結果孰高者認列應收款項之備抵損失。存續期間預期信用損失係使用準備矩陣計算，其考量客戶過去違約紀錄與現時財務狀況、產業經濟情勢，並同時考量 GDP 預測及產業展望。因本公司之信用損失歷史經驗顯示，不同客戶群之損失型態並無顯著差異，因此準備矩陣未進一步區分客戶群，僅以應收款項帳齡訂定預期信用損失率。

若有證據顯示交易對方面臨嚴重財務困難且本公司無法合理預期可回收金額，例如交易對方正進行清算，本公司報經董事會決議通過後沖銷相關應收款項，惟仍會持續追索活動，因追索回收之金額則認列於損益。

本公司依「保險業資產評估及逾期放款催收款呆帳處理辦法」及準備矩陣二者評估結果孰高者衡量應收款項之備抵損失，110年及109年1月1日至6月30日應收款項備抵損失之變動資訊如下：

110年6月30日

	12個月預期 信用損失 I	存續期間預期 信用損失 II	存續期間預期 信用損失 III	依國際財務報 導準則第9號 規定提列 之減損	依「保險業資 產評估及逾期 放款催收款呆 帳處理辦法」 規定之 減損差異	合計
期初餘額	\$ 853	\$ 1,214	\$ 520	\$ 2,587	\$ 15,448	\$ 18,035
加：本期提列	<u>2,042</u>	<u>57,942</u>	<u>1,221</u>	<u>61,205</u>	<u>22,543</u>	<u>83,748</u>
期末餘額	<u>\$ 2,895</u>	<u>\$ 59,156</u>	<u>\$ 1,741</u>	<u>\$ 63,792</u>	<u>\$ 37,991</u>	<u>\$ 101,783</u>

109年6月30日

	12個月預期 信用損失 I	存續期間預期 信用損失 II	存續期間預期 信用損失 III	依國際財務報 導準則第9號 規定提列 之減損	依「保險業資 產評估及逾期 放款催收款呆 帳處理辦法」 規定之 減損差異	合計
期初餘額	\$ 3,195	\$ 2,735	\$ 825	\$ 6,755	\$ 5,480	\$ 12,235
加：本期(迴轉)提列	<u>(2,220)</u>	<u>1,499</u>	<u>347</u>	<u>(374)</u>	<u>6,300</u>	<u>5,926</u>
期末餘額	<u>\$ 975</u>	<u>\$ 4,234</u>	<u>\$ 1,172</u>	<u>\$ 6,381</u>	<u>\$ 11,780</u>	<u>\$ 18,161</u>

110年及109年6月30日之備抵損失分別增加83,748仟元及增加5,926仟元，主要係應收款項中轉入催收款之總帳面金額分別淨增加794,241仟元及淨增加17,815仟元。

(二) 催收款及備抵損失

110年6月30日之應收票據、應收保費及其他應收款中之催收款，已分別計提備抵損失13仟元、85,273仟元及9,970仟元。

109年12月31日之應收票據、應收保費及其他應收款中之催收款，已分別計提備抵損失0仟元、6,215仟元及6,693仟元。

109年6月30日之應收票據、應收保費及其他應收款中之催收款，已分別計提備抵損失3仟元、9,893仟元及2,634仟元。

(三) 應收款項之帳齡分析

	110年6月30日	109年12月31日	109年6月30日
0~30天	\$ 393,145	\$ 639,660	\$ 578,574
31~90天	144,992	19,574	111,598
91~180天	809,688	7,283	40,622
181~365天	15,700	7,717	14,439
365天以上	<u>13,842</u>	<u>9,261</u>	<u>1,172</u>
合計	<u>\$ 1,377,367</u>	<u>\$ 683,495</u>	<u>\$ 746,405</u>

以上係以立帳日為基準進行帳齡分析。

八、透過損益按公允價值衡量之金融工具

	110年6月30日	109年12月31日	109年6月30日
持有供交易			
— 國內上市(櫃)股票	\$ 203,705	\$ 204,920	\$ 227,506
— 基金受益憑證	310,223	156,780	130,645
強制透過損益按公允價值 衡量			
— 國內金融債	1,103,931	1,054,592	1,054,316
— 國內公司債	<u>521,613</u>	<u>522,397</u>	<u>531,912</u>
	<u>\$ 2,139,472</u>	<u>\$ 1,938,689</u>	<u>\$ 1,944,379</u>

九、透過其他綜合損益按公允價值衡量之金融資產

	110年6月30日	109年12月31日	109年6月30日
透過其他綜合損益按公允價 值衡量之權益工具投資	\$ 4,004,478	\$ 3,668,717	\$ 3,326,811
透過其他綜合損益按公允價 值衡量之債務工具投資	1,579,174	1,612,245	1,721,196
抵繳存出保證金	(<u>611,620</u>)	(<u>622,187</u>)	(<u>617,136</u>)
	<u>\$ 4,972,032</u>	<u>\$ 4,658,775</u>	<u>\$ 4,430,871</u>

(一) 權益工具投資

	110年6月30日	109年12月31日	109年6月30日
<u>國內投資</u>			
上市(櫃)股票及興櫃股 票	\$ 3,575,975	\$ 3,310,661	\$ 2,945,246
未上市(櫃)股票	<u>428,503</u>	<u>358,056</u>	<u>381,565</u>
	<u>\$ 4,004,478</u>	<u>\$ 3,668,717</u>	<u>\$ 3,326,811</u>

本公司依中長期策略目的投資，並預期透過長期投資獲利。本公司管理階層認為若將該等投資之短期公允價值波動列入損益，與前述長期投資規劃並不一致，因此選擇指定該等投資為透過其他綜合損益按公允價值衡量。

於110年1月1日至6月30日，本公司調整投資部位以分散風險，而按公允價值520,485仟元出售部分普通股，相關其他權益—透過其他綜合損益按公允價值衡量之金融資產未實現評價損益83,748仟元則轉入保留盈餘。

本公司於110年及109年4月1日至6月30日與110年及109年1月1日至6月30日分別認列股利收入10,839仟元、18,528仟元、11,114仟元及18,528仟元，其中與期末已除列之投資有關之金額分別為728仟元、0仟元、728仟元及0仟元，與110年及109年6月30日仍持有者有關之金額分別為10,111仟元、18,528仟元、10,386仟元及18,528仟元。

(二) 債務工具投資

	110年6月30日	109年12月31日	109年6月30日
<u>國內投資</u>			
政府公債	\$ 611,620	\$ 622,187	\$ 617,136
金融債券	49,997	49,998	150,095
公司債	103,818	104,110	104,407
抵繳存出保證金（附註十六）	(611,620)	(622,187)	(617,136)
小計	<u>153,815</u>	<u>154,108</u>	<u>254,502</u>
<u>國外投資</u>			
金融債券	139,160	142,258	148,002
公司債	<u>674,579</u>	<u>693,692</u>	<u>701,556</u>
小計	<u>813,739</u>	<u>835,950</u>	<u>849,558</u>
合計	<u>\$ 967,554</u>	<u>\$ 990,058</u>	<u>\$ 1,104,060</u>

透過其他綜合損益按公允價值衡量之債務工具投資相關信用風險管理及減損評估資訊，請參閱附註十。

十、債務工具投資之信用風險管理

本公司投資之債務工具列為透過其他綜合損益按公允價值衡量之
金融資產：

110年6月30日

	<u>透過其他綜合損益 按公允價值衡量</u>
總帳面金額	\$ 1,502,954
備抵損失	(759)
攤銷後成本	1,502,195
公允價值調整	<u>76,979</u>
	1,579,174
抵繳存出保證金	(611,620)
	<u>\$ 967,554</u>

109年12月31日

	<u>透過其他綜合損益 按公允價值衡量</u>
總帳面金額	\$ 1,517,360
備抵損失	(884)
攤銷後成本	1,516,476
公允價值調整	<u>95,769</u>
	1,612,245
抵繳存出保證金	(622,187)
	<u>\$ 990,058</u>

109年6月30日

	<u>透過其他綜合損益 按公允價值衡量</u>
總帳面金額	\$ 1,635,821
備抵損失	(1,179)
攤銷後成本	1,634,642
公允價值調整	<u>86,554</u>
	1,721,196
抵繳存出保證金	(617,136)
	<u>\$ 1,104,060</u>

本公司採行之政策係僅投資於信用評等為投資等級以上（含）且於減損評估屬信用風險低之債務工具。信用評等資訊由獨立評等機構提供。本公司持續追蹤外部評等資訊以監督所投資債務工具之信用風

險變化，並同時檢視債券殖利率曲線及債務人重大訊息等其他資訊，以評估債務工具投資自原始認列後信用風險是否顯著增加。

本公司考量外部評等機構提供之各等級歷史違約損失率、債務人現時財務狀況與其所處產業之前景預測，以衡量債務工具投資之12個月預期信用損失或存續期間預期信用損失。本公司現行信用風險評等機制：

信用等級	定義	預期信用損失認列基礎
正常	債務人之信用風險低或信用風險未顯著增加，且有充分能力清償合約現金流量	12個月預期信用損失
異常	自原始認列後信用風險已顯著增加	存續期間預期信用損失 (未信用減損)
違約	已有信用減損證據或已認列信用減損損失	存續期間預期信用損失 (已信用減損)
沖銷	有證據顯示債務人面臨嚴重財務困難且本公司對回收無法合理預期	直接沖銷

各信用等級債務工具投資之總帳面金額及適用之預期信用損失率如下：

110年6月30日

信用等級	預期信用損失率	110年6月30日 總帳面金額
正常	0.000%~0.4997%	\$ 1,502,954
異常	(註)	-
違約	(註)	-
沖銷	(註)	-

109年12月31日

信用等級	預期信用損失率	109年12月31日 總帳面金額
正常	0.002%~0.519%	\$ 1,517,360
異常	(註)	-
違約	(註)	-
沖銷	(註)	-

109年6月30日

信用等級	預期信用損失率	109年6月30日 總帳面金額
正常	0.002%~0.8996%	\$ 1,635,821
異常	(註)	-
違約	(註)	-
沖銷	(註)	-

(註)：110年6月30日暨109年12月31日及6月30日債務工具投資之信用等級皆屬正常，故不適用。

關於本公司透過其他綜合損益按公允價值衡量之債務工具投資，其備抵損失變動資訊按信用風險評等等級彙總如下：

	信用等級		
	正常 (12個月預期信用損失)	異常 (存續期間預期信用損失且未信用減損)	違約 (存續期間預期信用損失且已信用減損)
110年1月1日餘額	\$ 884	\$ -	\$ -
購入新債務工具	17	-	-
除列	(30)	-	-
匯率及其他變動	(112)	-	-
110年6月30日備抵損失	<u>\$ 759</u>	<u>\$ -</u>	<u>\$ -</u>
109年1月1日餘額	\$ 1,262	\$ -	\$ -
除列	(15)	-	-
匯率及其他變動	(68)	-	-
109年6月30日備抵損失	<u>\$ 1,179</u>	<u>\$ -</u>	<u>\$ -</u>

十一、採用權益法之投資

	110年6月30日	109年12月31日	109年6月30日
投資關聯企業	<u>\$ 275,301</u>	<u>\$ 242,485</u>	<u>\$ 221,129</u>

個別不重大之關聯企業彙總資訊

公司名稱	所持股權及表決權比例		
	110年6月30日	109年12月31日	110年6月30日
文鼎創業投資股份有限公司	24.75%	24.75%	24.75%

	110年4月1日 至6月30日	109年4月1日 至6月30日	110年1月1日 至6月30日	109年1月1日 至6月30日
本公司享有之份額				
繼續營業單位本期				
淨利	\$ 22,482	\$ 9,632	\$ 36,123	\$ 4,240
其他綜合損益	-	-	-	-
綜合損益總額	<u>\$ 22,482</u>	<u>\$ 9,632</u>	<u>\$ 36,123</u>	<u>\$ 4,240</u>

上述關聯企業之業務性質、主要營業場所及公司註冊之國家資訊，請參閱附表一「被投資公司資訊、所在地區...等相關資訊」附表。

十二、其他金融資產－淨額

	110年6月30日	109年12月31日	109年6月30日
原始到期日超過三個月之定期存款	\$ 2,846,796	\$ 2,987,652	\$ 2,703,452
減：抵繳存出保證金（附註十六）	(<u>23,145</u>)	(<u>18,145</u>)	(<u>26,645</u>)
	<u>\$ 2,823,651</u>	<u>\$ 2,969,507</u>	<u>\$ 2,676,807</u>

十三、投資性不動產

	110年6月30日	109年12月31日	109年6月30日
已完工投資性不動產	\$ 2,135,336	\$ 2,265,866	\$ 2,286,239
使用權資產	<u>17,898</u>	<u>20,891</u>	<u>23,883</u>
	<u>\$ 2,153,234</u>	<u>\$ 2,286,757</u>	<u>\$ 2,310,122</u>

	土	地	房屋及建築	使用權資產	合	計
<u>成 本</u>						
109年1月1日餘額	\$ 2,120,730	\$ 509,617	\$ 32,861	\$ 2,663,208		
增 添	-	256	-	256		
處 分	(53,413)	(45,349)	-	(98,762)		
轉至不動產及設備	(28,735)	(10,599)	-	(39,334)		
自不動產及設備轉入	<u>28,735</u>	<u>10,599</u>	-	<u>39,334</u>		
109年6月30日餘額	<u>\$ 2,067,317</u>	<u>\$ 464,524</u>	<u>\$ 32,861</u>	<u>\$ 2,564,702</u>		
<u>累計折舊</u>						
109年1月1日餘額	\$ -	\$ 243,245	\$ 5,985	\$ 249,230		
折舊費用	-	6,623	2,993	9,616		
處 分	-	(4,323)	-	(4,323)		
轉至不動產及設備	-	(6,886)	-	(6,886)		
自不動產及設備轉入	-	<u>6,943</u>	-	<u>6,943</u>		
109年6月30日餘額	<u>\$ -</u>	<u>\$ 245,602</u>	<u>\$ 8,978</u>	<u>\$ 254,580</u>		
109年6月30日淨額	<u>\$ 2,067,317</u>	<u>\$ 218,922</u>	<u>\$ 23,883</u>	<u>\$ 2,310,122</u>		

(接次頁)

(承前頁)

	土	地	房屋及建築	使用權資產	合	計		
<u>成 本</u>								
110年1月1日餘額	\$	2,061,650	\$	455,752	\$	32,861	\$	2,550,263
增 添		-		1,165		-		1,165
處 分	(7,377)	(11,523)	-	(18,900)	
轉至不動產及設備	(73,560)	(38,217)	-	(111,777)	
110年6月30日餘額	\$	<u>1,980,713</u>	\$	<u>407,177</u>	\$	<u>32,861</u>	\$	<u>2,420,751</u>
<u>累計折舊</u>								
110年1月1日餘額	\$	-	\$	251,536	\$	11,970	\$	263,506
折舊費用		-		6,531		2,993		9,524
處 分		-	(1,291)		-	(1,291)
轉至不動產及設備		-	(4,222)		-	(4,222)
110年6月30日餘額	\$	<u>-</u>	\$	<u>252,554</u>	\$	<u>14,963</u>	\$	<u>267,517</u>
110年6月30日淨額	\$	<u>1,980,713</u>	\$	<u>154,623</u>	\$	<u>17,898</u>	\$	<u>2,153,234</u>

投資性不動產係以直線基礎按下列耐用年限提折舊：

房屋及建築	55至60年
使用權資產	5至15年

110年因新型冠狀病毒肺炎疫情嚴重影響市場經濟，截至全國疫情警戒標準調整為第三級前，本公司同意部分租賃合約將110年4月至12月之租金金額調降5%；自全國疫情警戒標準調整為第三級後，本公司同意部分租賃合約將110年5月18日至8月17日之租金金額調降30%~40%，惟110年8月17日前全國疫情警戒標準調整為第二級以下，自疫情警戒標準調降日之次日起，每月租金回復為全國疫情警戒標準調整為第三級前金額，前述金額截至110年6月30日影響數共計3,220仟元。

109年因新型冠狀病毒肺炎疫情嚴重影響市場經濟，本公司同意部分租賃合約將109年3月至5月之租金金額調降20%，109年8月至10月之租金金額調降10%，金額共計4,615仟元。

投資性不動產於109年及108年12月31日之公允價值分別為4,586,157仟元及4,597,915仟元（不含使用權資產）。公允價值係分別由獨立評價公司高源不動產估價師聯合事務所及台灣大華不動產估價師聯合事務所於各資產負債表日以第3等級輸入值衡量。該評價係依

不動產估價技術規則採市場比較法、收益法、土地開發分析法或成本法等估價方法予以評估，所採用之重要不可觀察輸入值係折現率，分別為 0.82%~5.00%及 0.83%~6.00%，經本公司管理階層評估，相較於 110 年及 109 年 6 月 30 日之公允價值並無重大變動。

本公司於 99 年 5 月 21 日與忠泰建設股份有限公司(以下簡稱「忠泰建設」)簽訂合建契約書，合作興建台北市中山區中山段一小段建案，該建案採合建分屋方式，由本公司提供土地，忠泰建設出資興建，各層房屋面積及停車位由忠泰建設取得 35%，本公司取得 65%。依該合建契約規定忠泰建設需於合約簽訂時給付本公司 50,000 仟元之保證金(帳列存入保證金)及面額 50,000 仟元之保證票據，於交屋完成時本公司需將上開保證金及保證票據返還忠泰建設。本公司於 105 年 5 月 6 日與忠泰建設簽訂補充協議書，於簽訂日先行返還 50,000 仟元之保證金，本合建案最後一戶 A1-7F 已於 109 年 4 月 14 日點交予客戶，故於 109 年 5 月 25 日將面額 50,000 仟元之保證票據返還忠泰建設。

本公司提供之土地已於 103 年 12 月 27 日完成，並於 104 年 1 月 27 日取得房屋權狀後陸續銷售。

本公司於 110 年 1 月 1 日至 6 月 30 日處分投資性不動產台北市羅斯福路五段建物與土地與台北市文山區興隆段三小段土地價款合計為 21,297 仟元(減除稅費後)，扣除帳面價值 17,609 仟元，處分利益為 3,688 仟元，帳列於營業收入—投資性不動產損益項下。

本公司於 109 年 1 月 1 日至 6 月 30 日處分投資性不動產台北市中山區中山段一小段土地及建物價款合計為 79,274 仟元(減除稅費後)，扣除帳面價值 56,583 仟元，處分利益為 22,691 仟元，帳列於營業收入—投資性不動產損益項下。

本公司於 109 年 1 月 1 日至 6 月 30 日處分投資性不動產台北市文山區興隆段三小段土地及建物價款合計為 44,345 仟元(減除稅費後)，扣除帳面價值 37,856 仟元，處分利益為 6,489 仟元，帳列於營業收入—投資性不動產損益項下。

本公司之所有投資性不動產皆係自有權益。

投資性不動產中之使用權資產係本公司將所承租之土地以營業租賃方式轉租。

以營業租賃出租投資性不動產之未來將收取之租賃給付總額如下：

	110年6月30日	109年12月31日	109年6月30日
第1年	\$ 118,253	\$ 109,829	\$ 113,178
第2年	99,393	87,388	98,515
第3年	75,585	56,701	68,067
第4年	55,063	42,640	48,140
第5年	27,301	10,460	28,167
超過5年	91,148	2,659	4,471
	<u>\$ 466,743</u>	<u>\$ 309,677</u>	<u>\$ 360,538</u>

十四、不動產及設備

	自有土地	建築物及 附屬設備	電腦設備	交通及 運輸設備	其他設備	租賃權益 改良	合計
成 本							
109年1月1日餘額	\$ 261,774	\$ 164,730	\$ 30,688	\$ 8,949	\$ 10,839	\$ 10,889	\$ 487,869
增 添	-	-	595	-	192	-	787
處 分	-	-	(42)	-	(748)	-	(790)
自投資性不動產轉入	28,735	10,599	-	-	-	-	39,334
轉至投資性不動產	(28,735)	(10,599)	-	-	-	-	(39,334)
109年6月30日餘額	<u>\$ 261,774</u>	<u>\$ 164,730</u>	<u>\$ 31,241</u>	<u>\$ 8,949</u>	<u>\$ 10,283</u>	<u>\$ 10,889</u>	<u>\$ 487,866</u>
累計折舊							
109年1月1日餘額	\$ -	\$ 94,056	\$ 15,738	\$ 5,307	\$ 6,142	\$ 6,237	\$ 127,480
折舊費用	-	1,698	3,068	581	827	1,307	7,481
處 分	-	-	(42)	-	(748)	-	(790)
自投資性不動產轉入	-	6,886	-	-	-	-	6,886
轉至投資性不動產	-	(6,943)	-	-	-	-	(6,943)
109年6月30日餘額	<u>\$ -</u>	<u>\$ 95,697</u>	<u>\$ 18,764</u>	<u>\$ 5,888</u>	<u>\$ 6,221</u>	<u>\$ 7,544</u>	<u>\$ 134,114</u>
109年6月30日淨額	<u>\$ 261,774</u>	<u>\$ 69,033</u>	<u>\$ 12,477</u>	<u>\$ 3,061</u>	<u>\$ 4,062</u>	<u>\$ 3,345</u>	<u>\$ 353,752</u>
成 本							
110年1月1日餘額	\$ 261,774	\$ 166,942	\$ 29,874	\$ 8,537	\$ 8,970	\$ 7,726	\$ 483,823
增 添	-	-	2,386	267	479	670	3,802
自投資性不動產轉入	73,560	38,217	-	-	-	-	111,777
110年6月30日餘額	<u>\$ 335,334</u>	<u>\$ 205,159</u>	<u>\$ 32,260</u>	<u>\$ 8,804</u>	<u>\$ 9,449</u>	<u>\$ 8,396</u>	<u>\$ 599,402</u>
累計折舊							
110年1月1日餘額	\$ -	\$ 97,354	\$ 14,938	\$ 5,891	\$ 4,700	\$ 4,534	\$ 127,417
折舊費用	-	1,948	3,080	436	644	1,036	7,144
自投資性不動產轉入	-	4,222	-	-	-	-	4,222
110年6月30日餘額	<u>\$ -</u>	<u>\$ 103,524</u>	<u>\$ 18,018</u>	<u>\$ 6,327</u>	<u>\$ 5,344</u>	<u>\$ 5,570</u>	<u>\$ 138,783</u>
110年6月30日淨額	<u>\$ 335,334</u>	<u>\$ 101,635</u>	<u>\$ 14,242</u>	<u>\$ 2,477</u>	<u>\$ 4,105</u>	<u>\$ 2,826</u>	<u>\$ 460,619</u>

折舊費用係以直線基礎按下列耐用年數計提：

建築物	30 至 35 年及 55 年
附屬設備	
輸電設備	15 至 20 年
電信設備	8 至 10 年及 15 年
消防設備	10 年
電腦設備	3 至 6 年
交通及運輸設備	3 至 5 年
其他設備	4 至 8 年
租賃權益改良	4 年

十五、租賃協議

(一) 使用權資產

	建 築 物	運 輸 設 備	合 計
<u>成 本</u>			
109 年 1 月 1 日餘額	\$ 50,762	\$ 8,074	\$ 58,836
增 添	18,090	1,983	20,073
本期減少	(<u>5,071</u>)	(<u>3,005</u>)	(<u>8,076</u>)
109 年 6 月 30 日餘額	<u>\$ 63,781</u>	<u>\$ 7,052</u>	<u>\$ 70,833</u>
<u>累計折舊及減損</u>			
109 年 1 月 1 日餘額	\$ 20,550	\$ 4,154	\$ 24,704
折舊費用	11,168	1,131	12,299
本期減少	(<u>4,864</u>)	(<u>2,791</u>)	(<u>7,655</u>)
109 年 6 月 30 日餘額	<u>\$ 26,854</u>	<u>\$ 2,494</u>	<u>\$ 29,348</u>
109 年 6 月 30 日淨額	<u>\$ 36,927</u>	<u>\$ 4,558</u>	<u>\$ 41,485</u>
<u>成 本</u>			
110 年 1 月 1 日餘額	\$ 69,820	\$ 7,052	\$ 76,872
增 添	7,072	2,122	9,194
本期減少	(<u>6,500</u>)	-	(<u>6,500</u>)
110 年 6 月 30 日餘額	<u>\$ 70,392</u>	<u>\$ 9,174</u>	<u>\$ 79,566</u>
<u>累計折舊及減損</u>			
110 年 1 月 1 日餘額	\$ 27,171	\$ 3,950	\$ 31,121
折舊費用	11,024	1,513	12,537
本期減少	(<u>6,213</u>)	-	(<u>6,213</u>)
110 年 6 月 30 日餘額	<u>\$ 31,982</u>	<u>\$ 5,463</u>	<u>\$ 37,445</u>
110 年 6 月 30 日淨額	<u>\$ 38,410</u>	<u>\$ 3,711</u>	<u>\$ 42,121</u>

本公司所承租之土地以營業租賃方式轉租，相關使用權資產列報為投資性不動產，請參閱附註十三。上述使用權資產相關金額，未包含符合投資性不動產定義之使用權資產。

(二) 租賃負債

	110年6月30日	109年12月31日	109年6月30日
租賃負債帳面金額	<u>\$ 64,714</u>	<u>\$ 71,498</u>	<u>\$ 70,900</u>
	110年4月1日 至6月30日	109年4月1日 至6月30日	110年1月1日 至6月30日
租賃負債之利息費用	<u>\$ 406</u>	<u>\$ 420</u>	<u>\$ 840</u>

租賃負債之折現率如下：

	110年6月30日	109年12月31日	109年6月30日
土地	2.616%	2.616%	2.616%
建築物	2.366%~2.616%	2.366%~2.616%	2.366%~2.616%
運輸設備	2.366%~2.616%	2.366%~2.616%	2.366%~2.616%

(三) 重要承租活動及條款

本公司承租土地及建築物，租賃期間為1~5年。於租賃期間終止時，本公司對所租賃之土地並無優惠承購權。

(四) 其他租賃資訊

	110年4月1日 至6月30日	109年4月1日 至6月30日	110年1月1日 至6月30日	109年1月1日 至6月30日
短期租賃費用	<u>\$ 5</u>	<u>\$ 29</u>	<u>\$ 6</u>	<u>\$ 64</u>
低價值資產租賃費用	<u>\$ 3</u>	<u>\$ 35</u>	<u>\$ 237</u>	<u>\$ 39</u>
租賃之現金(流出) 總額			(<u>\$ 16,531</u>)	(<u>\$ 16,205</u>)

十六、存出保證金

	110年6月30日	109年12月31日	109年6月30日
存出保證金			
保險業保證金	\$ 611,620	\$ 622,187	\$ 617,136
訴訟保證金	12,377	18,377	3,337
其他	77,538	87,353	91,101
	<u>\$ 701,535</u>	<u>\$ 727,917</u>	<u>\$ 711,574</u>

- (一) 依據保險法第一四一條及第一四二條規定，保險業應按實收資本額提繳百分之十五之保險業保證金於國庫，且此項保證金非俟宣告停業並依法完成清算後，不予發還。本公司以政府公債抵繳之。
- (二) 本公司 110 年 6 月 30 日暨 109 年 12 月 31 日及 6 月 30 日分別以下列資產抵繳作為訴訟及其他保證之用。

	<u>110年6月30日</u>	<u>109年12月31日</u>	<u>109年6月30日</u>
其他金融資產			
一 定期存款	\$ 23,145	\$ 18,145	\$ 26,645
現金及約當現金	<u>66,770</u>	<u>87,585</u>	<u>67,793</u>
	<u>\$ 89,915</u>	<u>\$ 105,730</u>	<u>\$ 94,438</u>

十七、負債準備

	<u>110年6月30日</u>	<u>109年12月31日</u>	<u>109年6月30日</u>
淨確定福利負債	<u>\$ 81,094</u>	<u>\$ 82,378</u>	<u>\$ 83,851</u>

確定福利計畫相關退休金費用係以 109 年及 108 年 12 月 31 日精算決定之退休金成本率在各期間分別認列於下列項目：

	<u>110年4月1日 至6月30日</u>	<u>109年4月1日 至6月30日</u>	<u>110年1月1日 至6月30日</u>	<u>109年1月1日 至6月30日</u>
營業費用	<u>\$ 476</u>	<u>\$ 542</u>	<u>\$ 952</u>	<u>\$ 1,084</u>

十八、再保險合約資產及保險負債

	<u>110年6月30日</u>	<u>109年12月31日</u>	<u>109年6月30日</u>
應攤回再保賠款與給付	\$ 19,327	\$ 21,187	\$ 19,439
減：備抵損失	(<u>97</u>)	(<u>106</u>)	(<u>97</u>)
	<u>\$ 19,230</u>	<u>\$ 21,081</u>	<u>\$ 19,342</u>
應收再保往來款項	\$ 141,662	\$ 174,240	\$ 181,825
應收再保往來款項－催收款	9,778	11,734	11,673
減：備抵損失	(<u>14,426</u>)	(<u>14,958</u>)	(<u>12,736</u>)
	<u>\$ 137,014</u>	<u>\$ 171,016</u>	<u>\$ 180,762</u>
再保險準備資產－淨額			
分出未滿期保費準備	\$ 892,975	\$ 802,184	\$ 878,642
分出賠款準備	1,050,361	925,404	1,039,055
減：累計減損	(<u>314</u>)	(<u>314</u>)	(<u>855</u>)
	<u>\$ 1,943,022</u>	<u>\$ 1,727,274</u>	<u>\$ 1,916,842</u>

(接次頁)

(承前頁)

	110年6月30日	109年12月31日	109年6月30日
保險負債			
未滿期保費準備	\$ 4,631,862	\$ 3,447,801	\$ 3,474,053
賠款準備	3,768,436	2,894,345	2,933,792
特別準備	2,147,526	2,118,699	2,131,118
保費不足準備	<u>6,635</u>	<u>7,588</u>	<u>7,084</u>
	<u>\$10,554,459</u>	<u>\$ 8,468,433</u>	<u>\$ 8,546,047</u>

(一) 應攤回再保賠款與給付

於決定應攤回再保賠款與給付可回收性時，本公司考量應攤回再保賠款與給付自原始授信日至資產負債表日信用品質之任何改變。本公司係依「保險業資產評估及逾期放款催收款呆帳處理辦法」認列備抵損失，並針對應攤回再保賠款與給付逾清償期九個月者轉入催收款項。

係與保險同業間因分出再保業務發生之相互往來之款項，故信用風險之集中度有限。

(二) 應收再保往來款項

於決定應收再保往來款項可回收性時，本公司考量應收再保往來款項自原始授信日至資產負債表日信用品質之任何改變。本公司係依「保險業資產評估及逾期放款催收款呆帳處理辦法」認列備抵損失，並針對應收再保往來款項逾清償期九個月者轉入催收款項。

係與保險同業間因分出入再保業務發生之相互往來之款項，故信用風險之集中度有限。

(三) 應攤回再保賠款與給付及應收再保往來款項之備抵損失變動資訊如下：

	個別評估 減損損失	群組評估 減損損失	合計
109年1月1日餘額	\$ 7,928	\$ 3,968	\$ 11,896
加：本期提列	1,204	-	1,204
減：本期迴轉	<u>-</u>	<u>(267)</u>	<u>(267)</u>
109年6月30日餘額	<u>\$ 9,132</u>	<u>\$ 3,701</u>	<u>\$ 12,833</u>

(接次頁)

(承前頁)

	個 別 評 估 減 損 損 失	群 組 評 估 減 損 損 失	合 計
110年1月1日餘額	\$ 11,211	\$ 3,853	\$ 15,064
加：本期提列	-	2,225	2,225
減：本期迴轉	(2,766)	-	(2,766)
110年6月30日餘額	<u>\$ 8,445</u>	<u>\$ 6,078</u>	<u>\$ 14,523</u>

本公司對該等應收款項餘額並未持有任何擔保品。

(四) 催收款之備抵損失

110年6月30日之應收再保往來款項業已評估其減損或無法收回之金額，已計提備抵損失 8,445 仟元。

109年12月31日之應收再保往來款項業已評估其減損或無法收回之金額，已計提備抵損失 11,211 仟元。

109年6月30日之應收再保往來款項業已評估其減損或無法收回之金額，已計提備抵損失 9,132 仟元。

(五) 再保險準備資產及保險負債

110年1月1日至6月30日再保險準備資產及保險負債增減變動：

	110年1月1日	本 期 提 存	本 期 收 回	其 他	110年6月30日
再保險準備資產—淨額					
分出未滿期保費準備					
總 額	\$ 802,184	\$ 662,940	\$ 572,149	\$ -	\$ 892,975
認列減損損失	<u>-</u>	<u>-</u>	<u>-</u>	<u>-</u>	<u>-</u>
	<u>802,184</u>	<u>662,940</u>	<u>572,149</u>	<u>-</u>	<u>892,975</u>
分出賠款準備					
已報未付	557,847	684,023	557,847	-	684,023
未 報	367,557	366,338	367,557	-	366,338
認列減損損失	(314)	-	-	-	(314)
	<u>925,090</u>	<u>1,050,361</u>	<u>925,404</u>	<u>-</u>	<u>1,050,047</u>
再保險準備資產合計	<u>\$ 1,727,274</u>	<u>\$ 1,713,301</u>	<u>\$ 1,497,553</u>	<u>\$ -</u>	<u>\$ 1,943,022</u>
保險負債					
未滿期保費準備	\$ 3,447,801	\$ 3,687,387	\$ 2,503,326	\$ -	\$ 4,631,862
賠款準備					
已報未付	1,858,918	2,286,748	1,858,918	-	2,286,748
未 報	<u>1,035,427</u>	<u>1,481,688</u>	<u>1,035,427</u>	<u>-</u>	<u>1,481,688</u>
	<u>2,894,345</u>	<u>3,768,436</u>	<u>2,894,345</u>	<u>-</u>	<u>3,768,436</u>
特別準備					
重大事故特別準備	178,008	-	4,046	-	173,962
危險變動特別準備	796,548	-	-	-	796,548
其他特別準備	<u>1,144,143</u>	<u>32,873</u>	<u>-</u>	<u>-</u>	<u>1,177,016</u>
	<u>2,118,699</u>	<u>32,873</u>	<u>4,046</u>	<u>-</u>	<u>2,147,526</u>
保費不足準備	7,588	6,635	7,588	-	6,635
保險負債合計	<u>\$ 8,468,433</u>	<u>\$ 7,495,331</u>	<u>\$ 5,409,305</u>	<u>\$ -</u>	<u>\$10,554,459</u>

109年1月1日至6月30日再保險準備資產及保險負債增減變動：

	109年1月1日	本期提存	本期收回	其他	109年6月30日
再保險準備資產—淨額					
分出未滿期保費準備					
總額	\$ 751,510	\$ 701,275	\$ 574,143	\$ -	\$ 878,642
認列減損損失	<u>-</u>	<u>-</u>	<u>-</u>	<u>-</u>	<u>-</u>
	<u>751,510</u>	<u>701,275</u>	<u>574,143</u>	<u>-</u>	<u>878,642</u>
分出賠款準備					
已報未付	667,090	670,594	667,090	-	670,594
未報	369,723	368,461	369,723	-	368,461
認列減損損失	(<u>4,287</u>)	<u>-</u>	<u>-</u>	<u>3,432</u>	(<u>855</u>)
	<u>1,032,526</u>	<u>1,039,055</u>	<u>1,036,813</u>	<u>3,432</u>	<u>1,038,200</u>
再保險準備資產合計	<u>\$ 1,784,036</u>	<u>\$ 1,740,330</u>	<u>\$ 1,610,956</u>	<u>\$ 3,432</u>	<u>\$ 1,916,842</u>
保險負債					
未滿期保費準備	<u>\$ 3,215,885</u>	<u>\$ 2,638,559</u>	<u>\$ 2,380,391</u>	<u>\$ -</u>	<u>\$ 3,474,053</u>
賠款準備					
已報未付	1,848,738	1,901,511	1,848,738	-	1,901,511
未報	<u>1,039,374</u>	<u>1,032,281</u>	<u>1,039,374</u>	<u>-</u>	<u>1,032,281</u>
	<u>2,888,112</u>	<u>2,933,792</u>	<u>2,888,112</u>	<u>-</u>	<u>2,933,792</u>
特別準備					
重大事故特別準備	186,099	-	4,046	-	182,053
危險變動特別準備	796,548	-	-	-	796,548
其他特別準備	<u>1,159,302</u>	<u>9,809</u>	<u>16,594</u>	<u>-</u>	<u>1,152,517</u>
	<u>2,141,949</u>	<u>9,809</u>	<u>20,640</u>	<u>-</u>	<u>2,131,118</u>
保費不足準備	<u>7,154</u>	<u>7,084</u>	<u>7,154</u>	<u>-</u>	<u>7,084</u>
保險負債合計	<u>\$ 8,253,100</u>	<u>\$ 5,589,244</u>	<u>\$ 5,296,297</u>	<u>\$ -</u>	<u>\$ 8,546,047</u>

註：依據 101 年 11 月 9 日金管保財字第 10102515061 號「強化財產保險業天災保險（商業性地震保險及颱風洪水保險）準備金應注意事項」，重大事故特別準備重分類至危險變動特別準備。

本公司因新型冠狀病毒肺炎疫情而發行之保險商品「法定傳染病防疫費用保險」於 110 年 1 月 1 日至 6 月 30 日之簽單保費收入金額為 18.7 億元、保險賠款與給付之金額為 3.3 億元及截至 110 年 6 月 30 日帳列賠款準備金額為 7.2 億元。另該保險商品於 110 年 7 月 1 日至 8 月 27 日之保險賠款與給付金額為 9.5 億元。

本公司依據「強化財產保險業天災保險（商業性地震保險及颱風洪水保險）準備金應注意事項」、「強化住宅地震保險共保組織會員準備金應注意事項」及 101 年 12 月 28 日金管保財字第 10102517095 號函說明二之規定，自 102 年 1 月 1 日起，將 101 年 12 月 31 日前提列於負債項下之特別準備金，優先補足商業性地震保險及颱風洪水保險之重大事故特別準備金及危險變動特別準備金達

滿水位，剩餘依國際會計準則第 12 號之規定，扣除所得稅後提列於權益項下之特別盈餘公積。

本公司於 110 年 1 月 1 日至 6 月 30 日適用或未適用強化天災準備金機制、強化住宅地震及核能保險準備金之影響彙總如下：

	本期淨利	每股盈餘	負債總額	權益
適用金額	(\$ 264,739)	(\$ 0.73)	\$ 12,754,074	\$ 9,358,251
未適用金額	(267,975)	(0.74)	11,553,259	10,415,026
影響數	<u>\$ 3,236</u>	<u>\$ 0.01</u>	<u>\$ 1,200,815</u>	<u>(\$ 1,056,775)</u>

本公司於 109 年 1 月 1 日至 6 月 30 日適用或未適用強化天災準備金機制、強化住宅地震及核能保險準備金之影響彙總如下：

	本期淨利	每股盈餘	負債總額	權益
適用金額	\$ 331,673	\$ 0.92	\$ 10,455,861	\$ 9,070,338
未適用金額	328,437	0.91	9,246,955	10,120,640
影響數	<u>\$ 3,236</u>	<u>\$ 0.01</u>	<u>\$ 1,208,906</u>	<u>(\$ 1,050,302)</u>

十九、權益

(一) 股本

普通股

	110年6月30日	109年12月31日	109年6月30日
額定股數(仟股)	<u>600,000</u>	<u>600,000</u>	<u>600,000</u>
額定股本	<u>\$ 6,000,000</u>	<u>\$ 6,000,000</u>	<u>\$ 6,000,000</u>
已發行且已收足股款之股數(仟股)	<u>362,200</u>	<u>362,200</u>	<u>362,200</u>
已發行股本	<u>\$ 3,622,004</u>	<u>\$ 3,622,004</u>	<u>\$ 3,622,004</u>

(二) 資本公積

	110年6月30日	109年12月31日	109年6月30日
得用以彌補虧損、發放現金或撥充股本			
股票發行溢價	\$ 1,915	\$ 1,915	\$ 1,915
庫藏股票交易	<u>97,047</u>	<u>97,047</u>	<u>97,047</u>
	<u>\$ 98,962</u>	<u>\$ 98,962</u>	<u>\$ 98,962</u>

此類資本公積得用以彌補虧損，亦得於公司無虧損時，用以發放現金或撥充股本，惟撥充股本時每年以實收股本之一定比率為限。

(三) 保留盈餘及股利政策

依本公司章程之盈餘分派政策規定，年度決算後有盈餘時，應先彌補歷年虧損及依法完納一切稅捐後，先提 20% 為法定盈餘公積，但法定盈餘公積，已達本公司資本總額時，不在此限，並依法提列或迴轉特別盈餘公積後，如尚有餘額，得併同期初累積未分配盈餘數及當年度未分配盈餘調整數額，擬定盈餘分配案，提請股東會決定之。前項盈餘分配案，授權董事會以三分之二以上董事之出席，及出席董事過半數之決議，將應分派股息及紅利之全部或一部，以發放現金方式為之，並報告股東會。本公司章程規定之員工及董事酬勞分派政策，參閱附註二十(七)「員工酬勞及董事酬勞」。

本公司係屬財產保險業，由於保險市場開放後之競爭激烈，為考量公司承保能力與清償能力之強化、未來資金需求及長期財務規劃，並為適度滿足股東對現金流入之需求，董事會擬定當年盈餘分配案時，採穩定、平衡之股利政策，酌予調整股票股利及現金股利之發放百分比。而現金股利以不低於股利總數之百分之十，但若現金股利每股低於 0.1 元，則得改以股票股利發放。

另依 98 年 12 月 28 日金管保財字第 09802513192 號修正「保險業各種準備金提存辦法」，100 年 1 月 1 日起保險業之重大事故特別準備及危險變動特別準備每年新增提存數，以當年度年底為提列特別盈餘公積之入帳時點，故此部分之盈餘不得分配或做其他用途，截至 110 年及 109 年 6 月 30 日止淨提存數分別為 146,719 仟元及 82,351 仟元，109 年 12 月 31 日之淨提存數為 172,097 仟元。

法定盈餘公積應提撥至其餘額達公司實收股本總額時為止，法定盈餘公積得用以彌補虧損。公司無虧損時，法定盈餘公積超過實收股本總額 25% 之部分除得撥充股本外，尚得以現金分配。另本公司依金管保財字第 10202501991 號「保險業擬依公司法第二百四十一條規定將法定盈餘公積及資本公積按股東原有股份之比例發給現金者應符合資格條件」之規定，為強化清償能力與健全公司經營，法定盈餘公積及資本公積除符合上述規定外，另需符合下列規定並於股東會前經金融監督管理委員會核准後，才可依公司法第二百四

十一條規定將法定盈餘公積及資本公積按股東原有股份之比例發給現金。

金管保財字第 10202501991 號之規定如下：

1. 依保險法第一百四十五條之一第一項規定提列之法定盈餘公積已達資本總額或基金總額。
2. 最近一期自有資本與風險資本比率，於扣除現金盈餘分配及以資本公積發給之現金及法定盈餘公積發給之現金後，達百分之二百五十。
3. 最近年度及半年度（申請日期逾年度六個月者）財務報告均經會計師查核簽證出具無保留意見。
4. 最近年度及半年度（申請日期逾年度六個月者）已依會計師在查核簽證時所出具之內部控制改進建議書之建議確實改進。
5. 最近一年內無遭主管機關核處罰鍰超過新臺幣壹佰萬元之處分。但其違法情事已獲具體改善並經主管機關認可者，不在此限。
6. 財務業務健全具清償能力。
7. 無虧損及累積虧損情形，且無其他事實顯示有重大內部控制缺失或有礙健全經營業務之虞。

本公司 109 及 108 年度盈餘分配案如下：

	盈 餘 分 配 案		每 股 股 利 (元)	
	109年度	108年度	109年度	108年度
法定盈餘公積	\$ 142,688	\$ 139,252		
特別盈餘公積	170,425	197,621		
現金股利	398,421	362,201	\$ 1.1	\$ 1.0

上述現金股利已分別於 110 年 3 月 26 日及 109 年 3 月 20 日董事會決議分配，108 年度之其餘盈餘分配項目於 109 年 6 月 12 日股東常會決議。因應金管會公告之「因應疫情公開發行公司股東會延期召開相關措施」，本公司停止召開原訂股東會，109 年度之其餘盈餘分配項目於 110 年 8 月 20 日召開之股東常會決議通過。

(四) 特別盈餘公積

110 年及 109 年 1 月 1 日至 6 月 30 日特別盈餘公積之變動如下：

	特 別 準 備	首 次 採 用 I F R S s 提 列 數	金 融 科 技 員 應 工 轉 型 特 別 盈 餘 公 積	合 計
109 年 1 月 1 日餘額	\$1,735,507	\$ 671,714	\$ 8,330	\$2,415,551
本期提列	-	-	-	-
本期收回	(<u>41,672</u>)	(<u>10,548</u>)	-	(<u>52,220</u>)
109 年 6 月 30 日餘額	<u>\$1,693,835</u>	<u>\$ 661,166</u>	<u>\$ 8,330</u>	<u>\$2,363,331</u>
110 年 1 月 1 日餘額	\$1,907,604	\$ 657,447	\$ 6,658	\$2,571,709
本期提列	-	-	-	-
本期收回	(<u>10,458</u>)	(<u>4,841</u>)	-	(<u>15,299</u>)
110 年 6 月 30 日餘額	<u>\$1,897,146</u>	<u>\$ 652,606</u>	<u>\$ 6,658</u>	<u>\$2,556,410</u>

本公司於首次採用 IFRSs 時，帳列未實現重估增值之金額為 698,510 仟元，已予以提列相同數額之特別盈餘公積。截至報告日止處分不動產及設備，將原針對該土地未實現重估增值提列之特別盈餘公積 45,904 仟元予以迴轉。

首次採用 IFRSs 因土地以外之投資性不動產所提列之特別盈餘公積，得於使用期間逐期迴轉。因土地所提列之特別盈餘公積，得於處分或重分類時迴轉。於分派盈餘時，尚應就報導期間結束日帳列其他股東權益減項淨額與首次採用 IFRSs 所提列之特別盈餘公積之差額補提列特別盈餘公積。嗣後其他股東權益減項餘額有迴轉時，得就迴轉部分分派盈餘。

依據 105 年 7 月 13 日金管保財字第 10502066461 號函規定，為因應金融科技發展趨勢，協助保險業員工轉型及保障員工權益，保險業應於分派 105 至 107 年會計年度盈餘時，應就可供分派盈餘，以稅後盈餘之 0.5% 至 1% 範圍內，提列特別盈餘公積。依據 108 年 7 月 30 日金管保財字第 10804932431 號令規定，保險業自 108 會計年度起，於支用相關費用時，得就相同數額自 105 至 107 會計年度盈餘提列之特別盈餘公積餘額範圍內迴轉。

(五) 其他權益

透過其他綜合損益按公允價值衡量之金融資產未實現評價損益

	110年1月1日 至6月30日	109年1月1日 至6月30日
期初餘額	\$108,744	(\$ 46,941)
當期產生		
未實現損益		
債務工具	(18,664)	25,907
權益工具	459,667	(12,832)
債務工具備抵損失之 調整	(125)	(83)
本期其他綜合損益	440,878	12,992
處分權益工具累計損益移轉 至保留盈餘	(83,748)	(6,224)
期末餘額	<u>\$465,874</u>	<u>(\$ 40,173)</u>

二十、繼續營業單位淨利

(一) 透過損益按公允價值衡量之金融資產及負債損益

	110年4月1日 至6月30日	109年4月1日 至6月30日	110年1月1日 至6月30日	109年1月1日 至6月30日
處分損益	\$ 19,364	\$ 24,183	\$ 22,196	\$ 24,312
股息紅利	-	446	-	446
評價損益				
權益工具	(8,365)	30,482	34,499	(3,706)
債務工具	(380)	(1,872)	(1,445)	7,716
	<u>\$ 10,619</u>	<u>\$ 53,239</u>	<u>\$ 55,250</u>	<u>\$ 28,768</u>

(二) 透過其他綜合損益按公允價值衡量之金融資產之已實現損益

	110年4月1日 至6月30日	109年4月1日 至6月30日	110年1月1日 至6月30日	109年1月1日 至6月30日
股息紅利	\$ 10,839	\$ 18,528	\$ 11,114	\$ 18,528
處分損益	-	4,054	-	4,054
	<u>\$ 10,839</u>	<u>\$ 22,582</u>	<u>\$ 11,114</u>	<u>\$ 22,582</u>

(三) 投資性不動產損益

	110年4月1日 至6月30日	109年4月1日 至6月30日	110年1月1日 至6月30日	109年1月1日 至6月30日
投資性不動產租金收入	\$ 27,397	\$ 23,986	\$ 56,480	\$ 54,673
投資性不動產處分損益	-	5,457	3,688	29,180
投資性不動產之直接營 運費用	(11,043)	(7,966)	(19,762)	(16,901)
	<u>\$ 16,354</u>	<u>\$ 21,477</u>	<u>\$ 40,406</u>	<u>\$ 66,952</u>

(四) 投資之預期信用減損損失及迴轉利益

	110年4月1日 至6月30日	109年4月1日 至6月30日	110年1月1日 至6月30日	109年1月1日 至6月30日
透過其他綜合損益按公允價值衡量之債務工具投資	\$ 64	\$ 16	\$ 125	\$ 83

(五) 外幣兌換(損)益

	110年4月1日 至6月30日	109年4月1日 至6月30日	110年1月1日 至6月30日	109年1月1日 至6月30日
投資兌換(損)益	(\$ 16,204)	(\$ 17,355)	(\$ 14,417)	(\$ 15,919)
其他兌換(損)益	(6,809)	(5,039)	(6,406)	(5,664)
	(\$ 23,013)	(\$ 22,394)	(\$ 20,823)	(\$ 21,583)

(六) 本期發生之員工福利、折舊及攤銷費用功能別彙總表

	110年1月1日至6月30日			109年1月1日至6月30日		
	屬於營業成本者	屬於營業費用者	合計	屬於營業成本者	屬於營業費用者	合計
員工福利費用	\$ 168,867	\$ 324,311	\$ 493,178	\$ 123,835	\$ 385,615	\$ 509,450
薪資費用	168,867	250,266	419,133	123,835	316,067	439,902
勞健保費用	-	37,270	37,270	-	32,166	32,166
退休金費用	-	16,169	16,169	-	14,838	14,838
董事酬金	-	15,583	15,583	-	19,482	19,482
其他員工福利費用	-	5,023	5,023	-	3,062	3,062
折舊費用—不動產及設備	-	7,144	7,144	-	7,481	7,481
折舊費用—投資性不動產	9,524	-	9,524	9,616	-	9,616
折舊費用—使用權資產	-	12,537	12,537	-	12,299	12,299
攤銷費用	-	2,450	2,450	-	1,531	1,531

	110年4月1日至6月30日			109年4月1日至6月30日		
	屬於營業成本者	屬於營業費用者	合計	屬於營業成本者	屬於營業費用者	合計
員工福利費用	\$ 78,656	\$ 129,234	\$ 207,890	\$ 59,986	\$ 191,268	\$ 251,254
薪資費用	78,656	98,253	176,909	59,986	160,870	220,856
勞健保費用	-	16,962	16,962	-	13,436	13,436
退休金費用	-	8,532	8,532	-	7,395	7,395
董事酬金	-	3,977	3,977	-	8,005	8,005
其他員工福利費用	-	1,510	1,510	-	1,562	1,562
折舊費用—不動產及設備	-	3,552	3,552	-	3,726	3,726
折舊費用—投資性不動產	4,702	-	4,702	4,735	-	4,735
折舊費用—使用權資產	-	6,300	6,300	-	6,069	6,069
攤銷費用	-	1,303	1,303	-	803	803

註：本公司 110 年及 109 年 6 月 30 日員工人數分別為 912 人及 904 人，其中未兼任員工之董事人數分別為 11 人及 9 人。

(七) 員工酬勞及董事酬勞

本公司已於 109 年 6 月 12 日股東會決議通過修正章程，訂明公司員工及董事酬勞分派係以當年度扣除分派員工及董事酬勞前之稅前利益分別以 1~5% 及 5% 以下提撥員工酬勞及董事酬勞，獨立董事不參與董事酬勞分派。本公司依修正前章程規定，員工及董事酬勞分派係以當年度扣除分派員工及董事酬勞前之稅前利益分別以 1~5% 及 5% 以下提撥員工酬勞及董事酬勞。110 年及 109 年 1 月 1 日至 6 月 30 日估列之員工酬勞及董事酬勞如下：

估列比例

	110年1月1日 至6月30日	109年1月1日 至6月30日
員工酬勞	-	2.50%
董事酬勞	-	2.50%

金 額

	110年1月1日 至6月30日	109年1月1日 至6月30日
員工酬勞	<u>\$ -</u>	<u>\$ 9,904</u>
董事酬勞	<u>\$ -</u>	<u>\$ 9,904</u>

年度財務報告通過發布日後若金額仍有變動，則依會計估計變動處理，於次一年度調整入帳。

109 及 108 年度員工酬勞及董事酬勞分別於 110 年 3 月 26 日及 109 年 3 月 20 日經董事會決議如下：

	109年度		108年度	
	現	金	現	金
員工酬勞	<u>\$ 20,340</u>		<u>\$ 21,939</u>	
董事酬勞	<u>\$ 20,340</u>		<u>\$ 21,939</u>	

109 及 108 年度員工酬勞及董事酬勞之實際決議金額與 109 及 108 年度財務報告認列之金額並無差異。

有關本公司 110 及 109 年董事會決議之員工酬勞及董事酬勞資訊，請至台灣證券交易所「公開資訊觀測站」查詢。

二一、繼續營業單位所得稅

(一) 認列於損益之所得稅

所得稅利益（費用）之主要組成項目如下：

	110年4月1日 至6月30日	109年4月1日 至6月30日	110年1月1日 至6月30日	109年1月1日 至6月30日
當期所得稅				
本期產生者	\$ -	(\$ 25,530)	\$ -	(\$ 60,027)
以前年度之調整	(615)	6,511	(615)	6,511
	(615)	(19,019)	(615)	(53,516)
未分配盈餘加徵				
本期產生者	-	-	(95)	-
遞延所得稅				
本期產生者	68,768	7,661	95,049	8,755
認列於損益之所得稅 利益（費用）	<u>\$ 68,153</u>	<u>(\$ 11,358)</u>	<u>\$ 94,339</u>	<u>(\$ 44,761)</u>

(二) 本期所得稅資產

	110年6月30日	109年12月31日	109年6月30日
本期所得稅資產			
預付所得稅	<u>\$ 2,609</u>	<u>\$ -</u>	<u>\$ -</u>

(三) 本期所得稅負債

	110年6月30日	109年12月31日	109年6月30日
本期所得稅負債			
應付所得稅	<u>\$ 95</u>	<u>\$ 38,823</u>	<u>\$ 57,122</u>

(四) 虧損扣抵相關資訊

截至 110 年 6 月 30 日止，虧損扣抵相關資訊如下：

尚未扣抵餘額	最後扣抵年度
<u>\$ 380,151</u>	120 年

(五) 所得稅核定情形

本公司之營利事業所得稅結算申報案件，業經稅捐稽徵機關核定至 107 年度。

二二、每股（虧損）盈餘

	110年4月1日 至6月30日	109年4月1日 至6月30日	110年1月1日 至6月30日	109年1月1日 至6月30日
基本每股（虧損）盈餘	<u>(\$ 0.67)</u>	<u>\$ 0.56</u>	<u>(\$ 0.73)</u>	<u>\$ 0.92</u>
稀釋每股（虧損）盈餘	<u>(\$ 0.67)</u>	<u>\$ 0.56</u>	<u>(\$ 0.73)</u>	<u>\$ 0.91</u>

用以計算每股（虧損）盈餘之淨（損）利及普通股加權平均股數如下：

本期淨（損）利

	110年4月1日 至6月30日	109年4月1日 至6月30日	110年1月1日 至6月30日	109年1月1日 至6月30日
歸屬於本公司業主之淨（損）利／用以計算基本每股（虧損）盈餘之淨（損）利	<u>(\$ 243,579)</u>	<u>\$ 201,353</u>	<u>(\$ 264,739)</u>	<u>\$ 331,673</u>
歸屬於本公司業主之淨（損）利／用以計算稀釋每股（虧損）盈餘之淨（損）利	<u>(\$ 243,579)</u>	<u>\$ 201,353</u>	<u>(\$ 264,739)</u>	<u>\$ 331,673</u>

股 數

單位：仟股

	110年4月1日 至6月30日	109年4月1日 至6月30日	110年1月1日 至6月30日	109年1月1日 至6月30日
用以計算基本每股（虧損）盈餘之普通股加權平均股數	362,200	362,200	362,200	362,200
具稀釋作用潛在普通股之影響：				
員工分紅或員工酬勞	<u>-</u>	<u>504</u>	<u>435</u>	<u>1,052</u>
用以計算稀釋每股（虧損）盈餘之普通股加權平均股數	<u>362,200</u>	<u>362,704</u>	<u>362,635</u>	<u>363,252</u>

若本公司得選擇以股票或現金發放員工酬勞，則計算稀釋每股盈餘時，假設員工酬勞將採發放股票方式，並於該潛在普通股具有稀釋作用時計入加權平均流通在外股數，以計算稀釋每股盈餘。於次年度決議員工酬勞發放股數前計算稀釋每股盈餘時，亦繼續考量該等潛在普通股之稀釋作用。

二三、金融工具

(一) 公允價值資訊－以重複性基礎按公允價值衡量之金融工具

1. 公允價值層級

110年6月30日

	第 1 等級	第 2 等級	第 3 等級	合 計
<u>透過損益按公允價值衡</u>				
<u>量之金融資產</u>				
國內上市(櫃)股票	\$ 203,705	\$ -	\$ -	\$ 203,705
基金受益憑證	310,223	-	-	310,223
國內金融債	-	-	1,103,931	1,103,931
國內公司債	-	-	521,613	521,613
合 計	<u>\$ 513,928</u>	<u>\$ -</u>	<u>\$ 1,625,544</u>	<u>\$ 2,139,472</u>
<u>透過其他綜合損益按公</u>				
<u>允價值衡量之金融資</u>				
<u>產</u>				
權益工具投資				
－國內上市(櫃)股				
票及興櫃股票	\$ 3,575,975	\$ -	\$ -	\$ 3,575,975
－國內未上市(櫃)				
股票	-	-	428,503	428,503
債務工具投資				
－國內政府公債	-	611,620	-	611,620
－國內金融債	-	49,997	-	49,997
－國內公司債	-	103,818	-	103,818
－國外公司債	-	674,579	-	674,579
－國外金融債	-	-	139,160	139,160
合 計	<u>\$ 3,575,975</u>	<u>\$ 1,440,014</u>	<u>\$ 567,663</u>	<u>\$ 5,583,652</u>

109年12月31日

	第 1 等級	第 2 等級	第 3 等級	合 計
<u>透過損益按公允價值</u>				
<u>衡量之金融資產</u>				
國內上市(櫃)股票	\$ 204,920	\$ -	\$ -	\$ 204,920
基金受益憑證	156,780	-	-	156,780
國內金融債	-	-	1,054,592	1,054,592
國內公司債	-	-	522,397	522,397
合 計	<u>\$ 361,700</u>	<u>\$ -</u>	<u>\$ 1,576,989</u>	<u>\$ 1,938,689</u>

(接次頁)

(承前頁)

	第 1 等級	第 2 等級	第 3 等級	合 計
<u>透過其他綜合損益按</u>				
<u>公允價值衡量之金融</u>				
<u>資產</u>				
權益工具投資				
— 國內上市 (櫃)				
股票及興櫃股票	\$ 3,310,661	\$ -	\$ -	\$ 3,310,661
— 國內未上市 (櫃)				
股票	-	-	358,056	358,056
債務工具投資				
— 國內政府公債	-	622,187	-	622,187
— 國內金融債	-	49,998	-	49,998
— 國內公司債	-	104,110	-	104,110
— 國外公司債	-	693,692	-	693,692
— 國外金融債	-	-	142,258	142,258
合 計	<u>\$ 3,310,661</u>	<u>\$ 1,469,987</u>	<u>\$ 500,314</u>	<u>\$ 5,280,962</u>

109 年 6 月 30 日

	第 1 等級	第 2 等級	第 3 等級	合 計
<u>透過損益按公允價值衡</u>				
<u>量之金融資產</u>				
國內上市 (櫃) 股票	\$ 227,506	\$ -	\$ -	\$ 227,506
基金受益憑證	130,645	-	-	130,645
國內金融債	-	-	1,054,316	1,054,316
國內公司債	10,100	-	521,812	531,912
合 計	<u>\$ 368,251</u>	<u>\$ -</u>	<u>\$ 1,576,128</u>	<u>\$ 1,944,379</u>

透過其他綜合損益按公
允價值衡量之金融資
產

權益工具投資				
— 國內上市 (櫃) 股				
票	\$ 2,945,246	\$ -	\$ -	\$ 2,945,246
— 國內未上市 (櫃)				
股票	-	-	381,565	381,565
債務工具投資				
— 國內政府公債	-	617,136	-	617,136
— 國內金融債	-	150,095	-	150,095
— 國內公司債	-	104,407	-	104,407
— 國外公司債	-	701,556	-	701,556
— 國外金融債	-	-	148,002	148,002
合 計	<u>\$ 2,945,246</u>	<u>\$ 1,573,194</u>	<u>\$ 529,567</u>	<u>\$ 5,048,007</u>

110 年及 109 年 1 月 1 日至 6 月 30 日無第 1 級與第 2 級公
允價值衡量間移轉之情形。

2. 金融工具以第 3 等級公允價值衡量之調節

110 年 1 月 1 日至 6 月 30 日

金 融 資 產	透過損益按 公允價值衡量 之金融資產		透過其他綜合損益按公允價值 衡量之金融資產		合 計
	債 務 工 具	債 務 工 具	債 務 工 具	權 益 工 具	
期初餘額	\$ 1,576,989	\$ 142,258	\$ 358,056		\$ 2,077,303
認列於損益－透過損益按 公允價值衡量之金融資 產及負債損益	(1,445)	-	-	-	(1,445)
認列於損益－兌換損益	-	(3,100)	-	-	(3,100)
認列於其他綜合損益－透 過其他綜合損益按公允 價值衡量之未實現評價 損益	-	2	107,746		107,748
處 分	-	-	(32,960)		(32,960)
新 增	100,000	-	-		100,000
其 他	(50,000)	-	(4,339)		(54,339)
期末餘額	<u>\$ 1,625,544</u>	<u>\$ 139,160</u>	<u>\$ 428,503</u>		<u>\$ 2,193,207</u>
當期末實現其他利益及損 失	<u>(\$ 1,445)</u>	<u>(\$ 3,100)</u>	<u>\$ -</u>		<u>(\$ 4,545)</u>

109 年 1 月 1 日至 6 月 30 日

金 融 資 產	透過損益按 公允價值衡量 之金融資產		透過其他綜合損益按公允價值 衡量之金融資產		合 計
	債 務 工 具	債 務 工 具	債 務 工 具	權 益 工 具	
期初餘額	\$ 1,398,128	\$ 150,000	\$ 365,862		\$ 1,913,990
認列於損益－透過損益按 公允價值衡量之金融資 產及負債損益	8,000	-	-	-	8,000
認列於損益－兌換損益	-	(2,000)	-	-	(2,000)
認列於其他綜合損益－透 過其他綜合損益按公允 價值衡量之未實現評價 損益	-	2	(13,577)		(13,575)
處 分	(30,000)	-	-		(30,000)
新 增	200,000	-	29,280		229,280
期末餘額	<u>\$ 1,576,128</u>	<u>\$ 148,002</u>	<u>\$ 381,565</u>		<u>\$ 2,105,695</u>
當期末實現其他利益及損 失	<u>\$ 8,000</u>	<u>(\$ 2,000)</u>	<u>\$ -</u>		<u>\$ 6,000</u>

3. 第 2 等級公允價值衡量之評價技術及輸入值

金 融 工 具 類 別	評 價 技 術 及 輸 入 值
國內外債券投資	現金流量折現法：按反映債券發行人期末現時類似商品及信用評等之市場利率進行折現。

4. 第 3 等級公允價值衡量之評價技術及輸入值

金融工具類別	評價技術及輸入值
國內外債券投資	按現金流量折現之方式，計算預期可因持有此項投資而獲取收益之現值。重大不可觀察輸入值為折現因子（即收益率），係考量風險溢酬及公司債參考利率而得。
國內未上市（櫃）股票投資	按資產法之方式，經由評估標的涵蓋之個別資產及個別負債之總市場價值，以反映企業或業務之整體價值。重大不可觀察輸入值為流動性折價、少數股權折價及被投資公司財務資訊。

本公司對金融工具之公允價值衡量係屬合理，惟若使用不同之評價模型或評價參數可能導致評價之結果不同。針對分類為第 3 等級之金融工具，若評價參數變動，則對本期損益或其他綜合損益之影響如下：

項 目	輸 入 值 區 間	向 上 或 下 變 動	公 允 價 值 變 動 影 響 數	
			有 利 變 動	不 利 變 動
<u>110 年 6 月 30 日</u>				
<u>資 產</u>				
債券投資	折 現 率	1.28%~3.99%	向上變動 100 BP	\$ - (\$ 388,868)
股票投資	被投資公司財務資訊	\$17,015	向下變動 5%	- (369)
	流動性折價	10%	向上變動 10%	- (47,381)
	少數股權折價	10%	向上變動 10%	- (47,381)
<u>109 年 12 月 31 日</u>				
<u>資 產</u>				
債券投資	折 現 率	1.31%~4.01%	向上變動 100 BP	\$ - (\$ 385,466)
股票投資	被投資公司財務資訊	\$17,770~\$19,710	向下變動 5%	- (1,426)
	流動性折價	10%	向上變動 10%	- (39,554)
	少數股權折價	10%	向上變動 10%	- (39,554)
<u>109 年 6 月 30 日</u>				
<u>資 產</u>				
債券投資	折 現 率	1.39%~4.14%	向上變動 100 BP	\$ - (\$ 399,829)
股票投資	被投資公司財務資訊	\$25,388~\$32,286	向下變動 5%	- (1,696)
	流動性折價	10%~20%	向上變動 10%	- (42,515)
	少數股權折價	10%	向上變動 10%	- (35,266)
	股權淨值比	3.03	向下變動 10%	- (456)
	股權淨利比	18.09	向下變動 10%	- (1,361)

本公司有利及不利變動係指公允價值之波動，而公允價值係根據不同程度之不可觀察之投入參數，以評價技術計算而得。

若金融工具之公允價值受一個以上輸入值之所影響，上表僅反應單一輸入值變動所產生之影響，並不將輸入值間之相關性及變異性納入考慮。

(二) 金融工具之種類

	110年6月30日	109年12月31日	109年6月30日
<u>金融資產</u>			
透過損益按公允價值衡量	\$ 2,139,472	\$ 1,938,689	\$ 1,944,379
按攤銷後成本衡量之金融資產(註1)	9,923,477	8,239,511	8,225,433
透過其他綜合損益按公允價值衡量			
權益工具投資	4,004,478	3,668,717	3,326,811
債務工具投資	967,554	990,058	1,104,060
<u>金融負債</u>			
按攤銷後成本衡量(註2)	1,753,128	1,029,277	1,382,395

註1：餘額係包含現金及約當現金、應收票據、應收保費、其他應收款、應攤回再保賠款與給付、應收再保往來款項、其他金融資產－淨額及存出保證金等按攤銷後成本衡量之金融資產。

註2：餘額係包含應付保險賠款與給付、應付佣金、應付再保往來款項、其他應付款及存入保證金等按攤銷後成本衡量之金融負債。

(三) 財務風險管理目的與政策

本公司主要金融工具包括權益及債務工具投資、應收款項及應付款項。本公司之財務管理部門依照風險程度與廣度分析暴險之內部風險報告監督及管理本公司營運有關之財務風險。該等風險包括市場風險(包含匯率風險、利率風險及其他價格風險)、信用風險及流動性風險。本公司設置隸屬董事會之風險管理委員會，該委員會係為專責監督風險與落實政策以減輕暴險之獨立組織。

1. 市場風險

本公司之營運活動使本公司承擔之主要財務風險為外幣匯率變動風險（參閱下述(1)）以及利率變動風險（參閱下述(2)）。

本公司有關金融工具市場風險之暴險及其對該等暴險之管理與衡量方式並無改變。

(1) 匯率風險

本公司於資產負債表日非功能性貨幣計價之貨幣性資產與貨幣性負債帳面金額，參閱附註二九。

敏感度分析

本公司主要受到美金匯率波動之影響。

下表詳細說明當新台幣（功能性貨幣）對各攸關外幣之匯率增加及減少 1% 時，本公司之敏感度分析。1% 係為本公司內部向主要管理階層報告匯率風險時所使用之敏感度比率，亦代表管理階層對外幣匯率之合理可能變動範圍之評估。敏感度分析僅包括流通在外之外幣貨幣性項目，並將其期末之換算以匯率變動 1% 予以調整。下表之正數係表示當新台幣相對於各相關貨幣升值 1% 時，將使稅前淨利或權益增加之金額；當新台幣相對於各相關外幣貶值 1% 時，其對稅前淨利或權益之影響將為同金額之負數。

	美 金 之 影 響		人 民 幣 之 影 響	
	110年1月1日 至6月30日	109年1月1日 至6月30日	110年1月1日 至6月30日	109年1月1日 至6月30日
損益 (i)	\$ 8,143	\$ 9,155	\$ 2,855	\$ 2,352

(i) 主要源自於本公司於資產負債表日尚流通在外且未進行現金流量避險之美金及人民幣計價之金融工具。

(2) 利率風險

本公司於資產負債表日受利率暴險之金融資產帳面金額如下：

	110年6月30日	109年12月31日	109年6月30日
具公允價值利率風險 — 金融資產	\$ 3,204,718	\$ 3,189,233	\$ 3,307,424

敏感度分析

下列敏感度分析係依非衍生工具於資產負債表日之利率暴險而決定。本公司內部向主要管理階層報告利率時所使用之變動率為利率增加或減少 100 基點，此亦代表管理階層對利率之合理可能變動範圍之評估。

若利率增加 100 基點，在所有其他變數維持不變之情況下，本公司 110 年及 109 年 1 月 1 日至 6 月 30 日之稅後其他綜合損益將分別減少 444,682 仟元及 464,312 仟元，主因為本公司固定利率之債務工具公允價值之變動所致。

(3) 其他價格風險

本公司因權益證券與基金受益憑證投資而產生權益價格暴險。

敏感度分析

下列敏感度分析係依資產負債表日之權益證券與基金受益憑證價格暴險進行。

若權益價格上漲／下跌 1%，110 年及 109 年 1 月 1 日至 6 月 30 日之稅前損益將因透過損益按公允價值衡量金融資產之公允價值上升／下跌而分別增加／減少 5,139 仟元及 3,582 仟元。110 年及 109 年 1 月 1 日至 6 月 30 日之稅前其他綜合損益將因透過其他綜合損益按公允價值衡量金融資產之公允價值上升／下跌而分別增加／減少 40,045 仟元及 33,268 仟元。

2. 信用風險

金融資產受到本公司之交易對方或他方未履行合約之潛在影響，其影響包括本公司所從事金融商品之信用風險集中程度、組成要素、合約金額及其他應收款。因本公司之交易對象均為信用良好之金融機構，違約可能性低，預期不致產生重大信用風險。

信用風險暴險金額－地區別

110年6月30日

金融資產	台灣	亞洲	美洲	其他	合計
現金及約當現金	\$4,987,651	\$ -	\$ -	\$ -	\$4,987,651
透過損益按公允價值 衡量之金融資產	1,625,544	-	-	-	1,625,544
透過其他綜合損益按 公允價值衡量之金 融資產	1,087,427	181,607	-	310,140	1,579,174
合計	\$7,700,622	\$ 181,607	\$ -	\$ 310,140	\$8,192,369
各地區佔整體比例	94.00%	2.22%	-	3.78%	100.00%

109年12月31日

金融資產	台灣	亞洲	美洲	其他	合計
現金及約當現金	\$3,741,100	\$ -	\$ -	\$ -	\$3,741,100
透過損益按公允價值 衡量之金融資產	1,576,989	-	-	-	1,576,989
透過其他綜合損益按 公允價值衡量之金 融資產	1,108,404	250,050	-	253,791	1,612,245
合計	\$6,426,493	\$ 250,050	\$ -	\$ 253,791	\$6,930,334
各地區佔整體比例	92.73%	3.61%	-	3.66%	100.00%

109年6月30日

金融資產	台灣	亞洲	美洲	其他	合計
現金及約當現金	\$3,945,097	\$ -	\$ -	\$ -	\$3,945,097
透過損益按公允價值 衡量之金融資產	1,586,229	-	-	-	1,586,229
透過其他綜合損益按 公允價值衡量之金 融資產	1,211,838	252,201	-	257,157	1,721,196
合計	\$6,743,164	\$ 252,201	\$ -	\$ 257,157	\$7,252,522
各地區佔整體比例	92.98%	3.48%	-	3.54%	100.00%

3. 流動性風險

本公司之營運資金足以支應，故未有因無法籌措資金以履行合約義務之流動性風險。

非衍生金融負債之流動性及利率風險表

下表係本公司已約定還款期間之非衍生金融負債剩餘合約到期分析，其係依據本公司最早可能被要求還款之日期，按金融負債未折現現金流量編製。

110 年 6 月 30 日

	要求即付或 短於 3 個月	3個月~1年	1~5年	5年以上
無附息負債	\$ 1,482,988	\$ 19,185	\$ 18,564	\$ 6,323
租賃負債	5,848	23,243	37,076	-
	<u>\$ 1,488,836</u>	<u>\$ 42,428</u>	<u>\$ 55,640</u>	<u>\$ 6,323</u>

109 年 12 月 31 日

	要求即付或 短於 3 個月	3個月~1年	1~5年	5年以上
無附息負債	\$ 763,639	\$ 15,134	\$ 17,006	\$ 7,410
租賃負債	5,526	23,984	44,303	-
	<u>\$ 769,165</u>	<u>\$ 39,118</u>	<u>\$ 61,309</u>	<u>\$ 7,410</u>

109 年 6 月 30 日

	要求即付或 短於 3 個月	3個月~1年	1~5年	5年以上
無附息負債	\$ 1,065,790	\$ 85,852	\$ 24,802	\$ 735
租賃負債	5,433	23,176	44,179	-
	<u>\$ 1,071,223</u>	<u>\$ 109,028</u>	<u>\$ 68,981</u>	<u>\$ 735</u>

(四) 依據「保險業辦理再保險分出分入及其他危險分散機制管理辦法」第七條規定，截至 110 年 6 月 30 日止本公司辦理再保險分出業務時主要未適格再保險往來對象如下：

再 保 險 往 來 對 象	險 別
Lemma Insurance Company	船體險臨時分保再保險
Tugu Insurance Company Limited	商業火災保險、貨物運輸保險及船體保險之臨時分保再保險。
Trust International Insurance & Reinsurance Company B.S.C. (c) , Trust Re	商業火災保險及船體保險之臨時分保再保險。
Asia Capital Reinsurance Group Pte Ltd	船體保險、航空保險之臨時分保再保險及貨物保險之合約再保險。
Asia Capital Reinsurance Group Pte Ltd Hong Kong Branch Office	商業火災保險之臨時分保再保險及商業火災保險、貨物保險之合約再保險。

未適格保費支出為 0 仟元，未適格再保險準備金為 845 仟元，全數為已報未付之分出賠款準備金。

依據「保險業辦理再保險分出分入及其他危險分散機制管理辦法」第七條規定，截至 109 年 6 月 30 日止本公司辦理再保險分出業務時主要未適格再保險往來對象如下：

再 保 險 往 來 對 象	險 別
Lemma Insurance Company	船體險臨時分保再保險
Tugu Insurance Company Limited	商業火災保險、貨物運輸保險及船體保險之臨時分保再保險。
Trust International Insurance & Reinsurance Company B.S.C. (c) , Trust Re	商業火災保險及船體保險之臨時分保再保險。
Asia Capital Reinsurance Group Pte Ltd	船體保險、航空保險之臨時分保再保險及貨物保險之合約再保險。
Asia Capital Reinsurance Group Pte Ltd Hong Kong Branch Office	商業火災保險之臨時分保再保險及貨物保險之合約再保險。

未適格保費支出為 484 仟元，未適格再保險準備金為 9,239 仟元，其組成項目為分出未滿期保費準備金 242 仟元、未逾九個月之已付賠款應攤回再保險賠款與給付 688 仟元以及已報未付之分出賠款準備金 8,309 仟元。

二四、關係人交易事項

(一) 關係人之名稱及關係 S

關 係 人 名 稱	與 本 公 司 之 關 係
臺灣銀行股份有限公司	主要管理階層
勇信開發股份有限公司	主要管理階層
統盛開發股份有限公司	具重大影響之投資者
領航建設股份有限公司	具重大影響之投資者
領航投資開發股份有限公司	具重大影響之投資者
台灣領航資產投資股份有限公司	實質關係人
臺灣中小企業銀行股份有限公司	實質關係人
國產建材實業股份有限公司	實質關係人
臺銀綜合保險經紀人股份有限公司	實質關係人
台名保險經紀人股份有限公司	實質關係人
協益電子股份有限公司	實質關係人
華南商業銀行股份有限公司	實質關係人
英屬開曼群島商金福聯汽車興業股份有限公司	實質關係人
其他關係人	係董事、監察人、董事長、總經理、經理人及其配偶二親等以內親屬等

(二) 與關係人間之重大交易事項

1. 存款

支票存款與活期存款：

	110年6月30日	109年12月31日	109年6月30日
主要管理階層			
臺灣銀行	\$ 903,308	\$ 638,950	\$ 776,658
實質關係人			
臺灣企銀	70,455	65,498	94,959
華南商銀	<u>7,152</u>	<u>1,468</u>	<u>4,477</u>
	<u>\$ 980,915</u>	<u>\$ 705,916</u>	<u>\$ 876,094</u>

定期存款（包含帳列現金及約當現金及其他金融資產）：

	110年6月30日	109年12月31日	109年6月30日
主要管理階層			
臺灣銀行	\$ 246,665	\$ 241,665	\$ 249,925
實質關係人			
臺灣企銀	<u>134,961</u>	<u>137,017</u>	<u>140,017</u>
	<u>\$ 381,626</u>	<u>\$ 378,682</u>	<u>\$ 389,942</u>

上列存放於關係人之定期存款，其利率於 110 年及 109 年 6 月 30 日分別為 0.06%~1.52%與 0.06%~2.25%，109 年 12 月 31 日為 0.06%~2.25%，其交易條件與非關係人相同。

2. 保費收入（直接簽單業務）

	110年4月1日 至6月30日	109年4月1日 至6月30日	110年1月1日 至6月30日	109年1月1日 至6月30日
主要管理階層				
臺灣銀行	\$ 868	\$ 783	\$ 1,327	\$ 4,903
實質關係人				
國產建材實業	11,453	9,923	11,561	10,279
協益電子	1,178	1,252	1,232	1,273
臺灣企銀	50	57	2,892	61
其他關係人	<u>811</u>	<u>7,411</u>	<u>3,126</u>	<u>30,648</u>
	<u>\$ 14,360</u>	<u>\$ 19,426</u>	<u>\$ 20,138</u>	<u>\$ 47,164</u>

上列對關係人之保險業務，其承保條件與非關係人相同。

3. 保險賠款（直接簽單業務）

	110年4月1日 至6月30日	109年4月1日 至6月30日	110年1月1日 至6月30日	109年1月1日 至6月30日
主要管理階層				
臺灣銀行	\$ -	\$ 705	\$ 23	\$ 1,053
實質關係人				
國產建材實業	-	71	363	71
其他關係人	2,282	1,575	5,990	1,575
	<u>\$ 2,282</u>	<u>\$ 2,351</u>	<u>\$ 6,376</u>	<u>\$ 2,699</u>

上列對關係人之保險業務，其理賠條件與非關係人相同。

4. 佣金支出

	110年4月1日 至6月30日	109年4月1日 至6月30日	110年1月1日 至6月30日	109年1月1日 至6月30日
主要管理階層				
臺灣銀行	\$ 1,348	\$ 1,366	\$ 1,805	\$ 2,059
實質關係人				
臺銀保經	7,809	7,616	14,881	14,383
台名保經	13,959	2,762	16,920	5,376
其他關係人	37,388	-	40,297	-
	<u>\$ 60,504</u>	<u>\$ 11,744</u>	<u>\$ 73,903</u>	<u>\$ 21,818</u>

上列對關係人之保險業務，其支付佣金條件與非關係人相同。

5. 出租協議

營業租賃

本公司以營業租賃出租投資性不動產，租賃期間為 1~10 年。承租人於行使續租權時，約定依市場租金行情調整租金。承租人於租賃期間結束時不具有投資性不動產之優惠承購權。

未來將收取之租賃給付總額彙總如下：

關係人類別／名稱	110年6月30日	109年12月31日	109年6月30日
主要管理階層			
勇信開發	\$ 170	\$ 220	\$ 280
具重大影響之投資者			
領航建設	408	528	672
統盛開發	255	330	420
領航投資	170	220	280

（接次頁）

(承前頁)

關係人類別 / 名稱	110年6月30日	109年12月31日	109年6月30日
實質關係人			
台灣領航資產	\$ 1,003	\$ 1,298	\$ 1,652
金福聯	595	770	980
協益電子	11,794	15,035	6,191
台名保經	<u>5,706</u>	<u>11,193</u>	<u>15,815</u>
	<u>\$ 20,101</u>	<u>\$ 29,594</u>	<u>\$ 26,290</u>

(1) 本公司出租投資性不動產予關係人所收取租金之明細如下：

	110年4月1日 至6月30日	109年4月1日 至6月30日	110年1月1日 至6月30日	109年1月1日 至6月30日
主要管理階層				
勇信開發	\$ 29	\$ 29	\$ 48	\$ 48
具重大影響之投資者				
領航建設	68	69	114	115
統盛開發	43	43	72	72
領航投資	29	29	48	48
實質關係人				
台灣領航資產	168	169	281	282
金福聯	100	100	167	167
協益電子	1,444	1,445	3,093	3,095
台名保經	<u>1,666</u>	<u>2,001</u>	<u>3,728</u>	<u>4,064</u>
	<u>\$ 3,547</u>	<u>\$ 3,885</u>	<u>\$ 7,551</u>	<u>\$ 7,891</u>

(2) 本公司 110 年 6 月 30 日暨 109 年 12 月 31 日及 6 月 30 日出租不動產予關係人所收取之押金如下：

	110年6月30日	109年12月31日	109年6月30日
主要管理階層			
勇信開發	\$ 20	\$ 20	\$ 20
具重大影響之投資者			
領航建設	48	48	48
統盛開發	30	30	30
領航投資	20	20	20
實質關係人			
金福聯	70	70	70
台灣領航資產	118	118	118
協益電子	1,652	1,652	1,652
台名保經	<u>1,615</u>	<u>1,615</u>	<u>1,615</u>
	<u>\$ 3,573</u>	<u>\$ 3,573</u>	<u>\$ 3,573</u>

上列對關係人之不動產出租，其交易條件與一般交易並無重大差異。

6. 承租協議

關係人類別 / 名稱	110年6月30日	109年12月31日	109年6月30日	
<u>使用權資產</u>				
具重大影響之投資者				
領航建設	\$ 1,839	\$ 2,960	\$ 4,080	
<u>租賃負債</u>				
具重大影響之投資者				
領航建設	\$ 1,937	\$ 3,112	\$ 4,271	
<u>租賃之現金(流出)總額</u>				
具重大影響之投資者				
領航建設	\$ 602	\$ 602	\$ 1,204	\$ 1,204

關係人類別 / 名稱	110年4月1日 至6月30日	109年4月1日 至6月30日	110年1月1日 至6月30日	109年1月1日 至6月30日
<u>利息費用</u>				
具重大影響之投資者				
領航建設	\$ 13	\$ 27	\$ 29	\$ 59

上列向具重大影響之投資者領航建設承租之不動產，其交易條件與一般交易並無重大差異。

本公司向具重大影響之投資者領航建設承租不動產，110年6月30日暨109年12月31日及6月30日繳存之保證金餘額皆為482仟元。

(三) 對主要管理階層之獎酬

110年及109年1月1日至6月30日對董事及其他主要管理階層之薪酬總額如下：

	110年4月1日 至6月30日	109年4月1日 至6月30日	110年1月1日 至6月30日	109年1月1日 至6月30日
短期員工福利	\$ 16,254	\$ 14,758	\$ 51,649	\$ 52,381
退職後福利	601	577	1,181	1,153
	\$ 16,855	\$ 15,335	\$ 52,830	\$ 53,534

董事及其他主要管理階層之薪酬係由薪酬委員會依照個人績效及市場趨勢決定。

二五、其 他

(一) 自留滿期毛保費

1. 截至 110 年 6 月 30 日本公司強制及非強制保險自留滿期毛保費之

餘額及計算過程如下：

險 別	保 費 收 入 (1)	再 保 費 收 入 (2)	再 保 費 支 出 (3)	自 留 保 費 (4)=(1)+(2)-(3)
強 制 險	\$ 402,217	\$ 127,094	\$ 189,686	\$ 339,625
非 強 制 險	4,897,351	99,589	951,987	4,044,953
	<u>\$ 5,299,568</u>	<u>\$ 226,683</u>	<u>\$ 1,141,673</u>	<u>\$ 4,384,578</u>

項 目	直接承保業務未滿期保費準備		分入再保業務未滿期保費準備		未滿期保費準備 淨變動(9) = (5) - (6)
	提 存(5)	收 回(6)	提 存(7)	收 回(8)	+(7) - (8)
強 制 險	\$ 348,128	\$ 348,534	\$ 147,337	\$ 146,159	\$ 772
非 強 制 險	3,101,567	1,929,383	90,355	79,250	1,183,289
	<u>\$ 3,449,695</u>	<u>\$ 2,277,917</u>	<u>\$ 237,692</u>	<u>\$ 225,409</u>	<u>\$ 1,184,061</u>

項 目	分出再保業務未滿期保費準備		分出未滿期 保費準備 淨變動(12) = (10) - (11)	自 留 滿 期 毛 保 險 費 (13) = (4) - (9) + (12)
	提 存(10)	收 回(11)	(10) - (11)	
強 制 險	\$ 208,880	\$ 209,123	(\$ 243)	\$ 338,610
非 強 制 險	454,060	363,026	91,034	2,952,698
	<u>\$ 662,940</u>	<u>\$ 572,149</u>	<u>\$ 90,791</u>	<u>\$ 3,291,308</u>

2. 截至 109 年 6 月 30 日本公司強制及非強制保險自留滿期毛保費之

餘額及計算過程如下：

險 別	保 費 收 入 (1)	再 保 費 收 入 (2)	再 保 費 支 出 (3)	自 留 保 費 (4)=(1)+(2)-(3)
強 制 險	\$ 404,424	\$ 123,922	\$ 189,840	\$ 338,506
非 強 制 險	2,947,867	102,932	957,203	2,093,596
	<u>\$ 3,352,291</u>	<u>\$ 226,854</u>	<u>\$ 1,147,043</u>	<u>\$ 2,432,102</u>

項 目	直接承保業務未滿期保費準備		分入再保業務未滿期保費準備		未滿期保費準備 淨變動(9) = (5) - (6)
	提 存(5)	收 回(6)	提 存(7)	收 回(8)	+(7) - (8)
強 制 險	\$ 347,900	\$ 338,780	\$ 144,590	\$ 144,516	\$ 9,194
非 強 制 險	2,051,107	1,823,624	94,962	73,471	248,974
	<u>\$ 2,399,007</u>	<u>\$ 2,162,404</u>	<u>\$ 239,552</u>	<u>\$ 217,987</u>	<u>\$ 258,168</u>

項 目	分出再保業務未滿期保費準備		分出未滿期 保費準備 淨變動(12) = (10) - (11)	自 留 滿 期 毛 保 險 費 (13) = (4) - (9) + (12)
	提 存(10)	收 回(11)	(10) - (11)	
強 制 險	\$ 208,743	\$ 203,272	\$ 5,471	\$ 334,783
非 強 制 險	492,532	370,871	121,661	1,966,283
	<u>\$ 701,275</u>	<u>\$ 574,143</u>	<u>\$ 127,132</u>	<u>\$ 2,301,066</u>

(二) 自留賠款

1. 截至 110 年 6 月 30 日本公司強制及非強制保險自留賠款之餘額及計算過程如下：

險別	保險賠款(合理 賠費用支出)			再保賠款 攤回再保賠款	自留賠款 (4)=(1)+(2)-(3)
	(1)	(2)	(3)		
強制險	\$ 261,214	\$ 130,929	\$ 155,425	\$ 236,718	
非強制險	<u>1,432,159</u>	<u>18,646</u>	<u>129,426</u>	<u>1,321,379</u>	
	<u>\$ 1,693,373</u>	<u>\$ 149,575</u>	<u>\$ 284,851</u>	<u>\$ 1,558,097</u>	

2. 截至 109 年 6 月 30 日本公司強制及非強制保險自留賠款之餘額及計算過程如下：

險別	保險賠款(合理 賠費用支出)			再保賠款 攤回再保賠款	自留賠款 (4)=(1)+(2)-(3)
	(1)	(2)	(3)		
強制險	\$ 272,940	\$ 134,758	\$ 159,234	\$ 248,464	
非強制險	<u>1,045,318</u>	<u>22,369</u>	<u>175,366</u>	<u>892,321</u>	
	<u>\$ 1,318,258</u>	<u>\$ 157,127</u>	<u>\$ 334,600</u>	<u>\$ 1,140,785</u>	

(三) 未滿期保費準備

1. 110 年 6 月 30 日本公司各險種未滿期保費準備自留業務之餘額彙計如下：

項	未滿期保費準備			分出未滿期 保費準備	自留業務
	直接業務	分入再保業務	分出再保業務		
其他財產保險	\$ 1,059,925	\$ 102	\$ 40,061	\$ 1,019,966	
一般自用汽車責任保險	875,643	36	2,788	872,891	
一般自用汽車財產損失 保險	524,425	-	5,682	518,743	
傷害保險	247,275	1,827	20,498	228,604	
一年期住宅火災保險	191,605	-	-	191,605	
其他險種(註)	1,463,219	267,805	823,946	907,078	
減：累計減損	-	-	-	-	
	<u>\$ 4,362,092</u>	<u>\$ 269,770</u>	<u>\$ 892,975</u>	<u>\$ 3,738,887</u>	

註：各險種餘額未達各該合計數百分之五者彙計。

2.109年6月30日本公司各險種未滿期保費準備自留業務之餘額彙計如下：

項 目	未 滿 期 保 費 準 備		分 出 未 滿 期 保 費 準 備	
	直 接 業 務	分 入 再 保 業 務	分 出 再 保 業 務	自 留 業 務
一般自用汽車責任保險	\$ 821,776	\$ 18	\$ 2,802	\$ 818,992
一般自用汽車財產損失保險	491,574	-	7,691	483,883
傷害保險	244,810	1,545	21,980	224,375
一年期住宅火災保險	183,688	-	-	183,688
強制自用汽車責任保險	168,667	66,414	101,201	133,880
其他險種(註)	1,297,144	198,417	744,968	750,593
減：累計減損	-	-	-	-
	<u>\$ 3,207,659</u>	<u>\$ 266,394</u>	<u>\$ 878,642</u>	<u>\$ 2,595,411</u>

註：各險種餘額未達各該合計數百分之五者彙計。

(四) 賠款準備

1. 截至110年6月30日本公司已報未付及未報賠款準備金之餘額及計算過程如下：

(1) 賠款準備及分出賠款準備

項 目	賠 款 準 備		分 出 賠 款 準 備	
	直 接 承 保 業 務	分 入 再 保 業 務	分 出 再 保 業 務	自 留 業 務
	(1)	(2)	(3)	(4)=(1)+(2)-(3)
已報未付	\$ 1,937,543	\$ 349,205	\$ 684,023	\$ 1,602,725
未 報	1,311,376	170,312	366,338	1,115,350
減：累計減損	-	-	(314)	314
	<u>\$ 3,248,919</u>	<u>\$ 519,517</u>	<u>\$ 1,050,047</u>	<u>\$ 2,718,389</u>

(2) 賠款準備淨變動及分出賠款準備淨變動

項 目	直 接 承 保 業 務		分 入 再 保 業 務		賠 款 準 備 淨 變 動 (5) = (1)-(2)+(3)-(4)
	提 存 (1)	收 回 (2)	提 存 (3)	收 回 (4)	
已報未付	\$ 1,937,543	\$ 1,539,543	\$ 349,205	\$ 319,375	\$ 427,830
未 報	1,311,376	869,734	170,312	165,693	446,261
	<u>\$ 3,248,919</u>	<u>\$ 2,409,277</u>	<u>\$ 519,517</u>	<u>\$ 485,068</u>	<u>\$ 874,091</u>

項 目	分 出 再 保 業 務		分 出 賠 款 準 備 淨 變 動 (8) = (6) - (7)
	提 存 (6)	收 回 (7)	
已報未付	\$ 684,023	\$ 557,847	\$ 126,176
未 報	366,338	367,557	(1,219)
	<u>\$ 1,050,361</u>	<u>\$ 925,404</u>	<u>\$ 124,957</u>

2. 截至 109 年 6 月 30 日本公司已報未付及未報賠款準備金之餘額及計算過程如下：

(1) 賠款準備及分出賠款準備

項 目	賠 款 準 備		分 出 賠 款 準 備	
	直接承保業務 (1)	分入再保業務 (2)	分出再保業務 (3)	自 留 業 務 (4)=(1)+(2)-(3)
已報未付	\$ 1,602,208	\$ 299,303	\$ 670,594	\$ 1,230,917
未 報	865,574	166,707	368,461	663,820
減：累計減損	-	-	(855)	855
	<u>\$ 2,467,782</u>	<u>\$ 466,010</u>	<u>\$ 1,038,200</u>	<u>\$ 1,895,592</u>

(2) 賠款準備淨變動及分出賠款準備淨變動

項 目	直 接 承 保 業 務		分 入 再 保 業 務		賠 款 準 備 淨變動(5)=
	提 存(1)	收 回(2)	提 存(3)	收 回(4)	(1)-(2)+(3)-(4)
已報未付	\$ 1,602,208	\$ 1,561,264	\$ 299,303	\$ 287,474	\$ 52,773
未 報	865,574	873,230	166,707	166,144	(7,093)
	<u>\$ 2,467,782</u>	<u>\$ 2,434,494</u>	<u>\$ 466,010</u>	<u>\$ 453,618</u>	<u>\$ 45,680</u>

項 目	分 出 再 保 業 務		分 出 賠 款 準 備 淨 變 動
	提 存(6)	收 回(7)	(8)=(6)-(7)
已報未付	\$ 670,594	\$ 667,090	\$ 3,504
未 報	368,461	369,723	(1,262)
	<u>\$ 1,039,055</u>	<u>\$ 1,036,813</u>	<u>\$ 2,242</u>

(五) 保費不足準備

1. 截至 110 年 6 月 30 日本公司各險種之保費不足準備金餘額及計算過程如下：

(1) 保費不足準備及分出保費不足準備

項 目	保 費 不 足 準 備		分 出 保 費 不 足 準 備	
	直 接 業 務	分 入 再 保 業 務	分 出 再 保 業 務	自 留 業 務
漁船保險	\$ 2,793	\$ 23	\$ -	\$ 2,816
航空保險	1,784	44	-	1,828
船體保險	1,412	-	-	1,412
其他財產保險	579	-	-	579
	<u>\$ 6,568</u>	<u>\$ 67</u>	<u>\$ -</u>	<u>\$ 6,635</u>

(2) 保費不足準備淨變動及分出保費不足準備淨變動

項 目	直接承保業務		分入再保業務		直接承保及 分入再保業 務保費不足 準備淨變動
	提 存(1)	收 回(2)	提 存(3)	收 回(4)	(5)=(1)-(2) + (3)-(4)
漁船保險	\$ 2,793	\$ 2,762	\$ 23	\$ 226	(\$ 172)
航空保險	1,784	2,431	44	146	(749)
船體保險	1,412	-	-	-	1,412
其他財產保險	579	1,999	-	24	(1,444)
	<u>\$ 6,568</u>	<u>\$ 7,192</u>	<u>\$ 67</u>	<u>\$ 396</u>	<u>(\$ 953)</u>

項 目	分 出 再 保 業 務		分 出 保 費 不 足 準 備 淨 變 動	本 期 保 費 不 足 準 備 淨 提 存 所 認 列 之 損 失
	提 存(6)	收 回(7)	(8)=(6)-(7)	(9)=(5)-(8)
漁船保險	\$ -	\$ -	\$ -	(\$ 172)
航空保險	-	-	-	(749)
船體保險	-	-	-	1,412
其他財產	-	-	-	(1,444)
	<u>\$ -</u>	<u>\$ -</u>	<u>\$ -</u>	<u>(\$ 953)</u>

上列保費不足準備並未採折現方式計算。

2. 截至 109 年 6 月 30 日本公司各險種之保費不足準備金餘額及計算過程如下：

(1) 保費不足準備及分出保費不足準備

項 目	保 費 不 足 準 備		分 出 保 費 不 足 準 備	自 留 業 務
	直 接 業 務	分 入 再 保 業 務	分 出 再 保 業 務	
漁船保險	\$ 2,593	\$ 301	\$ -	\$ 2,894
船體保險	1,596	154	-	1,750
航空保險	1,383	42	-	1,425
貨物運輸保險	1,003	12	-	1,015
	<u>\$ 6,575</u>	<u>\$ 509</u>	<u>\$ -</u>	<u>\$ 7,084</u>

(2) 保費不足準備淨變動及分出保費不足準備淨變動

項 目	直接承保業務		分入再保業務		直接承保及 分入再保業 務保費不足 準備淨變動
	提 存(1)	收 回(2)	提 存(3)	收 回(4)	(5)=(1)-(2) + (3)-(4)
漁船保險	\$ 2,593	\$ 2,946	\$ 301	\$ 234	(\$ 286)
船體保險	1,596	783	154	66	901
航空保險	1,383	2,881	42	103	(1,559)
貨物運輸保險	1,003	139	12	2	874
	<u>\$ 6,575</u>	<u>\$ 6,749</u>	<u>\$ 509</u>	<u>\$ 405</u>	<u>(\$ 70)</u>

項 目	分 出 再 保 業 務			分 出 保 費 不 足 準 備 淨 變 動	本 期 保 費 不 足 準 備 淨 提 存 所 認 列 之 損 失
	提 存 (6)	收 回 (7)	(8) = (6) - (7)	(9) = (5) - (8)	
漁船保險	\$ -	\$ -	\$ -	(\$ 286)	
船體保險	-	-	-	901	
航空保險	-	-	-	(1,559)	
貨物運輸保險	-	-	-	874	
	<u>\$ -</u>	<u>\$ -</u>	<u>\$ -</u>	<u>(\$ 70)</u>	

上列保費不足準備並未採折現方式計算。

(六) 特別準備

1. 截至 110 年 6 月 30 日本公司強制及非強制保險特別準備之增減變動：

(1) 特別準備－強制汽車責任保險

項 目	金 額
期初金額	\$ 913,838
本期提存	32,873
本期收回	-
期末金額	<u>\$ 946,711</u>

(2) 特別準備（特別盈餘公積）－非強制汽車責任保險

項 目	負 債 特 別 盈 餘 公 積				債 特 別 盈 餘 公 積			
	重 大 事 故	危 險 變 動	其 他	合 計	重 大 事 故	危 險 變 動	其 他	合 計
期初金額	\$ 178,008	\$ 796,548	\$ 230,305	\$ 1,204,861	\$ 450,903	\$ 990,404	\$ 466,297	\$ 1,907,604
本期提存	-	-	-	-	-	-	-	-
本期收回	(4,046)	-	-	(4,046)	-	(10,458)	-	(10,458)
期末金額	<u>\$ 173,962</u>	<u>\$ 796,548</u>	<u>\$ 230,305</u>	<u>\$ 1,200,815</u>	<u>\$ 450,903</u>	<u>\$ 979,946</u>	<u>\$ 466,297</u>	<u>\$ 1,897,146</u>

註：上項負債之特別準備之收回係指 100 年 1 月 1 日以前非強制汽車責任保險已提列之特別準備。

2. 截至 109 年 6 月 30 日本公司強制及非強制保險特別準備之增減變動：

(1) 特別準備－強制汽車責任保險

項 目	金 額
期初金額	\$ 928,997
本期提存	9,809
本期收回	(16,595)
期末金額	<u>\$ 922,211</u>

(2) 特別準備（特別盈餘公積）－非強制汽車責任保險

項 目	負 債				特 別 盈 餘 公 積			
	重 大 事 故	危 險 變 動	其 他	合 計	重 大 事 故	危 險 變 動	其 他	合 計
期初金額	\$ 186,099	\$ 796,548	\$ 230,305	\$ 1,212,952	\$ 396,144	\$ 926,829	\$ 412,534	\$ 1,735,507
本期提存	-	-	-	-	-	-	-	-
本期收回	(4,045)	-	-	(4,045)	-	(41,672)	-	(41,672)
期末金額	\$ 182,054	\$ 796,548	\$ 230,305	\$ 1,208,907	\$ 396,144	\$ 885,157	\$ 412,534	\$ 1,693,835

註：上項負債之特別準備之收回係指 100 年 1 月 1 日以前非
強制汽車責任保險已提列之特別準備。

(七) 強制汽車責任保險資產負債明細表及收入成本明細表

1. 強制汽車責任保險資產負債明細表

項 目	資 產			項 目	負 債		
	110年6月30日	109年12月31日	109年6月30日		110年6月30日	109年12月31日	109年6月30日
現金及銀行存款	\$ 1,571,548	\$ 1,547,851	\$ 1,543,629	應付票據	\$ -	\$ -	\$ -
約當現金	-	-	-	應付保險賠款與給付	-	-	3,414
應收票據	16,421	12,219	13,889	應付再保賠款與給付	-	-	-
應收保費	17,593	26,709	14,999	應付再保往來款項	35,361	42,559	20,745
應攤回再保賠款與給付	21,092	22,400	20,761	未滿期保費準備	495,465	494,693	492,490
應收再保往來款項	41,087	41,501	39,878	賠款準備	679,151	698,726	678,950
其他應收款	-	-	-	特別準備	946,711	913,838	922,211
透過其他綜合損益按公允 價值衡量之金融資產	-	-	-	暫收及待結轉款項	-	-	-
分出未滿期保費準備	208,880	209,123	208,743	其他負債	2,818	1,789	865
分出賠款準備	279,620	291,759	276,409				
暫付及待結轉款項	3,265	43	367				
其他資產	-	-	-				
資產合計	\$ 2,159,506	\$ 2,151,605	\$ 2,118,675	負債合計	\$ 2,159,506	\$ 2,151,605	\$ 2,118,675

2. 強制汽車責任保險收入成本明細表

項 目	110年1月1日 至6月30日	109年1月1日 至6月30日
營業收入		
保費收入（分別含再保費收入 127,094 仟元及 123,922 仟元）	\$ 443,231	\$ 440,319
減：再保費支出	(189,686)	(189,840)
未滿期保費準備淨變動	(1,015)	(3,723)
自留滿期保費收入	252,530	246,756
利息收入	3,450	4,157
營業收入合計	\$ 255,980	\$ 250,913
營業成本		
保險賠款（分別含再保賠款 130,929 仟元及 134,758 仟元）	\$ 392,143	\$ 407,698
減：攤回再保賠款	(155,425)	(159,234)
自留保險賠款	236,718	248,464
賠款準備淨變動	(7,436)	9,235
特別準備淨變動（註）	32,873	(6,786)
營業成本合計	\$ 262,155	\$ 250,913

註：依據金管保產字第 11004107771 號令，自 110 年 4 月 1 日起，財產保險業應按月自本業務保險人之業務費用，每保險契約提撥新臺幣 30 元作為本準備金。

(八) 保險合約取得成本

1. 截至 110 年 6 月 30 日本公司針對各險種、保險合約之金額及計算過程如下：

項 目	佣 金 支 出	手 續 費 支 出	再保佣金支出	其 他 成 本	合 計
其他財產保險	\$ 435,233	\$ -	\$ 8	\$ -	\$ 435,241
一般自用汽車責任保險	99,585	-	4	2,092	101,681
一般自用汽車財產損失保險	67,443	-	-	389	67,832
其他險種	<u>203,169</u>	<u>53,741</u>	<u>6,618</u>	<u>5,019</u>	<u>268,547</u>
	<u>\$ 805,430</u>	<u>\$ 53,741</u>	<u>\$ 6,630</u>	<u>\$ 7,500</u>	<u>\$ 873,301</u>

註：各險種餘額未達各該合計數百分之五者彙計。

上述保險合約取得成本均未予以遞延認列。

2. 截至 109 年 6 月 30 日本公司針對各險種、保險合約之金額及計算過程如下：

項 目	佣 金 支 出	手 續 費 支 出	再保佣金支出	其 他 成 本	合 計
一般自用汽車責任保險	\$ 93,209	\$ -	\$ -	\$ 2,029	\$ 95,238
一般自用汽車財產損失保險	62,098	-	-	367	62,465
強制自用汽車責任保險	-	35,558	-	-	35,558
傷害保險	43,047	-	-	50	43,097
一年期住宅普通火險	28,431	-	-	4,797	33,228
一年期商業普通火險	25,252	-	1,253	-	26,505
其他險種(註)	<u>98,862</u>	<u>21,227</u>	<u>5,672</u>	<u>3</u>	<u>125,764</u>
	<u>\$ 350,899</u>	<u>\$ 56,785</u>	<u>\$ 6,925</u>	<u>\$ 7,246</u>	<u>\$ 421,855</u>

註：各險種餘額未達各該合計數百分之五者彙計。

上述保險合約取得成本均未予以遞延認列。

(九) 業務損益分析

1. 本公司針對 110 年 1 月 1 日至 6 月 30 日各險種之業務損益金額及計算過程如下：

(1) 直接承保業務

項 目	保費收入(1)	未滿期保費 準備淨變動(2)	保險合約 取得成本(3)	保險賠款(合理 賠費用)(4)	賠款準備 淨變動(5)	保險(損)益 (6)=(1)-(2)-(3)- (4)-(5)
政策性地震保險	\$ 300,686	\$ -	\$ 17,637	\$ -	\$ -	\$ 283,049
一般自用汽車責任保險	834,273	57,576	101,678	441,960	8,762	224,297
一般自用汽車財產損失保險	486,865	(8,095)	67,832	304,747	(11,135)	133,516
一年期住宅普通火險	165,138	159	34,503	17,391	(11,537)	124,622
商業性地震保險	89,301	11,884	7,622	89	(297)	70,003
一年期商業普通火險	242,094	15,736	25,406	6,500	129,437	65,015
傷 害 險	210,951	7,165	43,013	100,530	2,509	57,734
一般責任保險	123,761	13,702	16,894	39,054	(1,749)	55,860
強制機車責任保險	127,562	(711)	18,308	58,662	1,170	50,133
颱風、洪水保險	65,347	12,656	5,737	162	(73)	46,865
強制自用汽車責任保險	238,259	(1,140)	34,376	167,728	(8,379)	45,674
工程保險	105,152	10,137	9,470	34,938	9,689	40,918
其他險種	2,310,179	1,052,709	484,195	521,612	721,245	(469,582)
	<u>\$ 5,299,568</u>	<u>\$ 1,171,778</u>	<u>\$ 866,671</u>	<u>\$ 1,693,373</u>	<u>\$ 839,642</u>	<u>\$ 728,104</u>

(2) 分進再保業務

險 別	再保費收入(1)	未滿期保費 準備淨變動(2)	再保佣金支出 (3)	再保賠款(4)	賠款準備 淨變動(5)	分入再保險 (損)益 (6)=(1)-(2)-(3)- (4)-(5)
政策性地震保險	\$ 40,557	\$ 5,711	\$ -	\$ -	\$ -	\$ 34,846
強制自用汽車責任保險	70,112	796	-	57,183	1,835	10,298
商業性地震保險	8,934	1,886	692	4	(111)	6,463
工程保險	13,063	(147)	3,753	6,081	(1,325)	4,701
颱風、洪水保險	6,323	1,363	385	44	18	4,513
核能保險	2,527	(987)	-	-	60	3,454
船體保險	58	(1,170)	-	2,104	(3,399)	2,523
強制商業汽車責任保險	12,911	366	-	10,061	117	2,367
漁船保險	1,055	(588)	153	279	(913)	2,124
其他險種	71,143	5,053	1,647	73,819	38,167	(47,543)
	<u>\$ 226,683</u>	<u>\$ 12,283</u>	<u>\$ 6,630</u>	<u>\$ 149,575</u>	<u>\$ 34,449</u>	<u>\$ 23,746</u>

(3) 分出再保業務

險 別	再保費支出(1)	分出未滿期保 費準備淨變動 (2)	再保佣金收入 及手續費收入 (3)	攤回再保賠款 (4)	分出賠款準備 淨變動(5)	分出再保險 (益) (6)=(1)-(2)-(3)- (4)-(5)
政策性地震保險	\$ 300,686	\$ -	\$ 30,570	\$ -	\$ -	\$ 270,116
工程保險	74,053	8,556	10,332	24,009	5,472	25,684
商業性地震保險	70,352	15,112	4,760	2	565	49,913
一般責任保險	63,302	5,155	17,034	21,016	(8,852)	28,949
強制機車責任保險	60,677	(425)	-	34,495	531	26,076
颱風、洪水保險	43,875	11,043	3,928	132	336	28,436
漁船保險	24,098	(2,867)	3,672	464	(3,354)	26,183
其他險種	504,630	54,217	82,432	204,733	130,259	32,989
	<u>\$ 1,141,673</u>	<u>\$ 90,791</u>	<u>\$ 152,728</u>	<u>\$ 284,851</u>	<u>\$ 124,957</u>	<u>\$ 488,346</u>

註：各險種餘額未達各該合計數百分之五者彙計。

2. 本公司針對 109 年 1 月 1 日至 6 月 30 日各險種之業務損益金額及計算過程如下：

(1) 直接承保業務

項 目	保費收入(1)	未滿期保費 準備淨變動(2)	保險合約 取得成本(3)	保險賠款(合理 賠費用)(4)	賠款準備 淨變動(5)	保險(損)益 (6)=(1)-(2)-(3)- (4)-(5)
政策性地震保險	\$ 298,187	\$ -	\$ 17,605	\$ 1,700	\$ -	\$ 278,882
一般自用汽車責任保險	798,744	77,335	95,239	414,071	17,918	194,181
一般自用汽車財產損失保險	460,373	1,137	62,465	267,910	(1,312)	130,173
一年期住宅普通火險	162,249	5,608	33,228	13,365	(92)	110,140
傷害險	208,698	3,268	43,097	85,280	(13,038)	90,091
一般責任保險	108,362	5,402	13,222	31,214	(30,746)	89,270
商業性地震保險	93,426	12,180	7,809	615	(213)	73,035
其他險種(註)	<u>1,222,252</u>	<u>131,673</u>	<u>142,265</u>	<u>504,103</u>	<u>60,771</u>	<u>383,440</u>
	<u>\$ 3,352,291</u>	<u>\$ 236,603</u>	<u>\$ 414,930</u>	<u>\$ 1,318,258</u>	<u>\$ 33,288</u>	<u>\$ 1,349,212</u>

(2) 分進再保業務

險 別	再保費收入(1)	未滿期保費 準備淨變動(2)	再保佣金支出 (3)	再保賠款(4)	賠款準備 淨變動(5)	分入再保險 (損)益 (6)=(1)-(2)-(3)- (4)-(5)
政策性地震保險	\$ 35,345	\$ 4,079	\$ -	\$ 276	(\$ 366)	\$ 31,356
船體保險	3,030	2,114	2	4,157	(15,426)	12,183
強制自用汽車責任保險	68,519	25	-	51,940	5,072	11,482
颱風、洪水保險	6,586	2,323	376	519	(1,382)	4,750
商業性地震保險	8,536	3,426	579	287	125	4,119
核能保險	2,558	(1,209)	-	6	(90)	3,851
一般責任保險	217	(4,818)	13	3,158	(443)	2,307
漁船保險	5,152	2,649	457	2,853	(2,961)	2,154
國外再保分進航空險	659	577	-	(525)	(917)	1,524
其他險種(註)	<u>96,252</u>	<u>12,399</u>	<u>5,498</u>	<u>94,456</u>	<u>28,780</u>	<u>(44,881)</u>
	<u>\$ 226,854</u>	<u>\$ 21,565</u>	<u>\$ 6,925</u>	<u>\$ 157,127</u>	<u>\$ 12,392</u>	<u>\$ 28,845</u>

(3) 分出再保業務

險 別	再保費支出(1)	分出未滿期保費 準備淨變動(2)	再保佣金收入 及手續費收入(3)	攤回再保賠款 (4)	分出賠款準備 淨變動(5)	分出再保險 (損)益 (6)=(1)-(2)-(3)- (4)-(5)
政策性地震保險	\$ 298,187	\$ -	\$ 30,125	\$ -	\$ -	\$ 268,062
商業性地震保險	67,361	10,446	4,357	2,722	(2,348)	52,184
一般責任保險	52,604	(3,354)	12,154	17,361	(19,688)	46,131
船體保險	33,217	12,479	2,486	(17,109)	(9,772)	45,133
颱風、洪水保險	41,202	6,981	3,566	1,399	(3,569)	32,825
其他險種(註)	<u>654,472</u>	<u>100,580</u>	<u>91,013</u>	<u>330,227</u>	<u>37,619</u>	<u>95,033</u>
	<u>\$ 1,147,043</u>	<u>\$ 127,132</u>	<u>\$ 143,701</u>	<u>\$ 334,600</u>	<u>\$ 2,242</u>	<u>\$ 539,368</u>

(十) 執行回收權利而取得之非保險資產－承受殘餘物及追償權益

	110年6月30日	109年12月31日	109年6月30日
信用保險	\$ 31,505	\$ 31,580	\$ 34,968
其他財產保險	1,144	610	2,050
保證保險	2,008	2,148	2,255
個人綜合保險	48	48	49
一般責任保險	11	11	11
工程保險	<u>1</u>	<u>1</u>	<u>1</u>
	<u>\$ 34,717</u>	<u>\$ 34,398</u>	<u>\$ 39,334</u>

(十一) 特定資產之資產區隔要求

本公司經營強制汽車責任保險（以下簡稱本保險）業務，係依據「強制汽車責任保險法」設立獨立會計，記載該保險之業務及財務狀況。

金融監督管理委員會於 102 年 12 月 31 日發布金管保產字第 10202530301 號修正「強制汽車責任保險各種準備金管理辦法」，並於 103 年 1 月 1 日施行。

本保險提存之特別準備金依「強制汽車責任保險各種準備金管理辦法」第五條規定，應購買國庫券或以定期存款方式存放於金融機構。但報經主管機關核准者，得購買下列各款國內有價證券：

1. 公債。但不包括可交換公債。
2. 金融債券、可轉讓定期存單、銀行承兌匯票、金融機構保證商業本票。但金融債券以一般金融債券為限。

前項所購買之國庫券及存放於金融機構之定期存款金額，不得低於最近一期經會計師查核或核閱之本保險自留滿期純保費總金額之百分之三十，主管機關並得視本公司經營情況，予以適度調高其比例。

特別準備金餘額，未達最近一期經會計師查核或核閱之本保險自留滿期純保費總金額之百分之三十者，應全部購買國庫券或以定期存款方式存放於金融機構。

依「強制汽車責任保險各種準備金管理辦法」第六條規定，辦理本保險所持有之資金（各種準備金、應付款項、暫收及待結轉款項），除特別準備金依前述規定辦理外，應以活期存款及定期存款方式存放於金融機構。但報經主管機關核准者，得購買下列各款國內有價證券：

1. 國庫券。
2. 可轉讓定期存單、銀行承兌匯票、金融機構保證商業本票。
3. 附買回公債。

前項存放於金融機構之存款金額，不得低於本公司辦理本保險所持有之資金扣除特別準備金後之餘額百分之四十五及最近一期經會計師查核或核閱之本保險自留滿期純保費百分之三十，主管機關並得視本公司經營情況，予以適度調高存款存放比例。

本保險之未滿期保費準備金及賠款準備金總額，未達最近一期經會計師查核或核閱之本保險自留滿期純保費百分之三十者，辦理本保險所持有之資金應全部以存款方式存放於金融機構。

依「強制汽車責任保險各種準備金管理辦法」第十一條規定，財產保險業停業或停止辦理前揭保險業務時，該保險之各種準備金應移轉併入承受該項業務之財產保險業辦理該保險之各種準備金提存。

財產保險業被依法勒令停業清理、命令解散或廢止辦理本保險業務之許可而無其他保險人承受本保險業務，且辦理本保險之責任了結而特別準備金餘額為正數時，應將該特別準備金對應之資產移轉予財團法人汽車交通事故特別補償基金。

二六、保單持有人之理賠負債

(一) 110年6月30日本公司對保單持有人之理賠負債相關資訊彙計如下：

1. 對保單持有人已報已付、已報未付及未報之理賠負債

項 目	應付保險賠款		賠 款		準	備	金
	已 報	已 付	已 報	未 付	未	報	合 計
其他財產保險	\$	1,600	\$	273,671	\$	477,910	\$ 751,581
一般自用汽車責任保險	-	-	538,938	-	130,070	-	669,008
強制自用汽車責任保險	-	-	88,614	-	325,222	-	413,836
一年期商業火災保險	-	-	306,114	-	20,605	-	326,719
貨物運輸保險	39	-	176,999	-	56,999	-	233,998
強制機車責任保險	-	-	57,697	-	135,547	-	193,244
一般自用汽車財產損失保險	-	-	142,060	-	46,278	-	188,338
其他險種(註)		610		702,655		289,057	991,712
	\$	<u>2,249</u>	\$	<u>2,286,748</u>	\$	<u>1,481,688</u>	<u>\$ 3,768,436</u>

2. 再保險準備資產－對保單持有人已報已付理賠負債之應攤回再保
賠款與給付

險 別	已 實 際 賠 付	已 報 已 付	合 計
強制自用汽車責任保險	\$ 14,273	\$ -	\$ 14,273
其他財產保險	13,772	-	13,772
貨物運輸保險	13,019	39	13,058
工程保險	4,202	-	4,202
強制機車責任保險	4,075	-	4,075
一般責任保險	3,637	-	3,637
強制商業汽車責任保險	2,744	-	2,744
傷 害 險	2,247	290	2,537
其他險種 (註)	(38,971)	-	(38,971)
	18,998	329	19,327
備抵損失	(95)	(2)	(97)
	<u>\$ 18,903</u>	<u>\$ 327</u>	<u>\$ 19,230</u>

3. 再保險準備資產－對保單持有人已報未付及未報理賠負債之分出
賠款準備

險 別	已 報 未 付	未 報	合 計
一年期商業火災保險	\$ 199,317	\$ 10,900	\$ 210,217
貨物運輸保險	158,840	45,100	203,940
強制自用汽車責任保險	36,347	145,927	182,274
船體保險	60,148	17,100	77,248
工程保險	66,274	2,700	68,974
強制機車責任保險	10,471	55,596	66,067
其他險種 (註)	152,626	89,015	241,641
	<u>\$ 684,023</u>	<u>\$ 366,338</u>	1,050,361
累計減損			(314)
			<u>\$ 1,050,047</u>

註：各險種餘額未達各該合計數百分之五者彙計。

(二) 109 年 12 月 31 日本公司對保單持有人之理賠負債相關資訊彙計如下：

1. 對保單持有人已報已付、已報未付及未報之理賠負債

項 目	應付保險賠款		賠 款 準 備		金 計
	已 報 已 付	已 報 未 付	未 報	合 計	
一般自用汽車責任保險	\$ -	\$ 530,387	\$ 129,758	\$ 660,145	
強制自用汽車責任保險	-	76,774	343,605	420,379	
一般自用汽車財產損失保險	-	157,333	42,139	199,472	
強制機車責任保險	-	58,008	135,908	193,916	
貨物運輸保險	-	129,741	50,195	179,936	
一年期商業火災保險	-	153,074	14,173	167,247	
其他險種(註)	-	753,601	319,649	1,073,250	
	<u>\$ -</u>	<u>\$ 1,858,918</u>	<u>\$ 1,035,427</u>	<u>\$ 2,894,345</u>	

2. 再保險準備資產－對保單持有人已報已付理賠負債之應攤回再保賠款與給付

險 別	已 實 際 賠 付	已 報 已 付	合 計
貨物運輸保險	\$ 21,591	\$ -	\$ 21,591
強制自用汽車責任保險	15,273	-	15,273
工程保險	4,828	-	4,828
一般責任保險	4,717	-	4,717
強制商業汽車責任保險	3,878	-	3,878
強制機車責任保險	3,249	-	3,249
傷害保險	2,556	-	2,556
一年期商業普通火險	1,611	-	1,611
其他險種(註)	(36,516)	-	(36,516)
	21,187	-	21,187
備抵損失	(106)	-	(106)
	<u>\$ 21,081</u>	<u>\$ -</u>	<u>\$ 21,081</u>

3. 再保險準備資產－對保單持有人已報未付及未報理賠負債之分出
賠款準備

險 別	已 報	未 付	未 報	合 計
強制自用汽車責任保險	\$ 31,792		\$ 155,654	\$ 187,446
貨物運輸保險		109,141	39,600	148,741
一年期商業火災保險	95,535		5,700	101,235
船體保險	67,023		22,500	89,523
強制機車責任保險	10,529		55,007	65,536
工程保險	60,203		3,300	63,503
一般責任保險	34,985		16,600	51,585
其他險種(註)	148,639		69,196	217,835
	<u>\$ 557,847</u>		<u>\$ 367,557</u>	925,404
累計減損				(314)
				<u>\$ 925,090</u>

註：各險種餘額未達各該合計數百分之五者彙計。

(三) 109年6月30日本公司對保單持有人之理賠負債相關資訊彙計如下：

1. 對保單持有人已報已付、已報未付及未報之理賠負債

項 目	應付保險賠款		賠 款 準 備		金 額
	已 報	已 付	已 報	未 付	
一般自用汽車責任保險	\$ 200		\$ 461,615	\$ 127,118	\$ 588,733
強制自用汽車責任保險		80	86,165	336,343	422,508
一年期商業火災保險		-	305,261	19,217	324,478
一般自用汽車財產損失保險		26	143,497	40,313	183,810
強制機車責任保險		-	52,928	130,256	183,184
船體保險		-	111,320	46,952	158,272
貨物運輸保險		-	96,066	52,191	148,257
其他險種(註)	3,566		644,659	279,891	924,550
	<u>\$ 3,872</u>		<u>\$ 1,901,511</u>	<u>\$ 1,032,281</u>	<u>\$ 2,933,792</u>

2. 再保險準備資產－對保單持有人已報已付理賠負債之應攤回再保
賠款與給付

險 別	已 實 際 賠 付	已 報 已 付	合 計
貨物運輸保險	\$ 18,357	\$ -	\$ 18,357
強制自用汽車責任保險	14,442	48	14,490
一般責任保險	4,592	126	4,718
強制機車責任險	4,527	-	4,527
商業性地震險	3,882	-	3,882
一般自用汽車財產損失 保險	3,720	-	3,720
一年期商業普通火險	2,170	-	2,170
工程保險	1,959	-	1,959
強制商業汽車責任保險	944	800	1,744
漁船保險	1,445	-	1,445
傷 害 險	1,330	-	1,330
其他險種 (註)	(38,903)	-	(38,903)
	18,465	974	19,439
備抵損失	(92)	(5)	(97)
	<u>\$ 18,373</u>	<u>\$ 969</u>	<u>\$ 19,342</u>

3. 再保險準備資產－對保單持有人已報未付及未報理賠負債之分出
賠款準備

險 別	已 報 未 付	未 報	合 計
一年期商業火災保險	\$ 214,187	\$ 7,700	\$ 221,887
強制自用汽車責任保險	33,519	151,574	185,093
船體保險	96,839	27,900	124,739
貨物運輸保險	76,443	41,200	117,643
漁船保險	57,733	15,100	72,833
強制機車責任保險	7,486	52,196	59,682
其他險種 (註)	184,387	72,791	257,178
	<u>\$ 670,594</u>	<u>\$ 368,461</u>	1,039,055
累計減損			(855)
			<u>\$ 1,038,200</u>

註：各險種餘額未達各該合計數百分之五者彙計。

二七、估計及假設改變之影響

(一) 本公司對下列保險重大理賠事件之賠款估計金額，係依保險事故勘查狀況，對未來理賠金額之現時預期結果所作之中立性估計。惟估計與假設具不確定性，其未來實際理賠結果未必與預估相符。前揭

估計可能因公證人或理賠人員於勘查及資料之收集後，重新評估案情而有所修正；或因委任律師對於提起訴訟之未來賠償金額及興訟費用因訴訟之進行而有所變更，本公司將依前列改變而重新估列，致使原理賠事件之賠款估計金額產生異動，其異動金額將直接影響異動當期之損益。各險種之估計金額及異動後金額列示如下：

1. 110年1月1日至6月30日

險 種	估 計 金 額	異 動 後 金 額
一年期商業火災保險	\$ 177,315	\$ 177,629
貨物險	97,617	97,617
航空保險	30,190	30,190
	<u>\$ 305,122</u>	

以上影響並未考慮分出再保險合約。

2. 109年1月1日至6月30日

險 種	估 計 金 額	異 動 後 金 額
一年期商業火災保險	\$ 215,968	\$ 183,979
漁船保險	54,882	52,570
貨物險	44,670	44,670
航空保險	30,190	30,190
船體保險	27,524	23,884
	<u>\$ 373,234</u>	

以上影響並未考慮分出再保險合約。

(二) 本公司對保費不足準備係採預期成本法評估，並考量不符「保險業辦理再保險分出分入及其他危險分散機制管理辦法」第十條規定之個案者進行評估之。惟估計與假設具不確定性，其未來實際損失率、實際一般費用率未必與預估相符。前揭估計可能因未來經濟狀況之改變，致使保費不足準備之提存增減變動。當預期損失率增加或減少5%時，110年及109年1月1日至6月30日保費不足準備之提存金額可能分別增加278仟元及1,168仟元或分別減少278仟元及758仟元，該變動金額將直接影響異動當期之損益。以上影響並未考慮分出再保險合約。

二八、風險管理資訊

(一) 風險管理之架構、組織及權責範圍

1. 風險管理之架構、組織

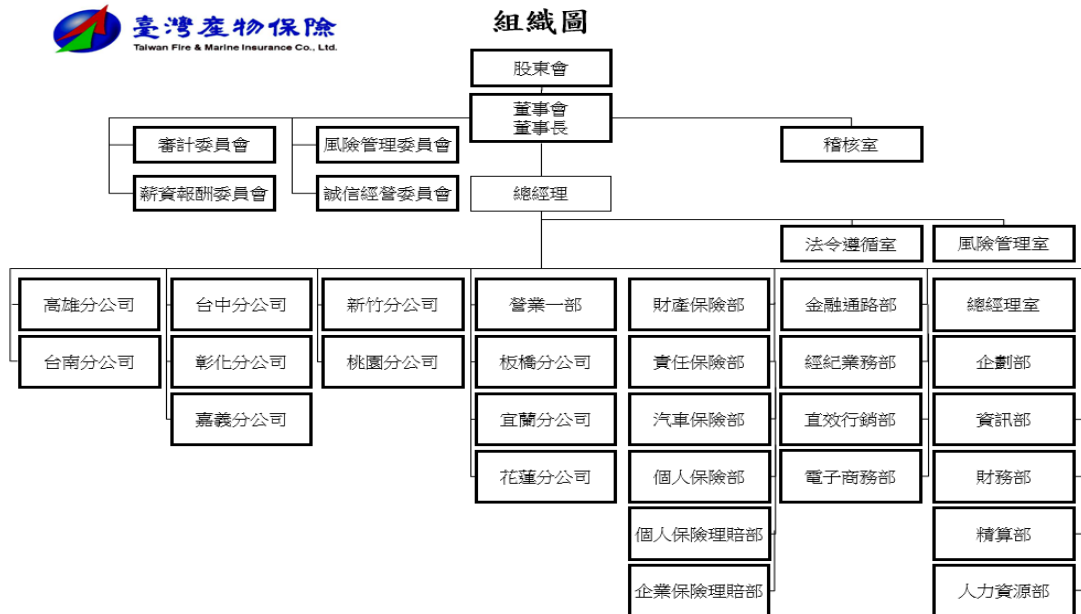

本公司為有效規劃、監督與執行風險管理事務，於 99 年 9 月 24 日第 22 屆第 29 次董事會會議通過設置隸屬於董事會之風險管理委員會。

本公司風險管理策略：

- (1) 本公司訂定之風險管理準則包括：保險風險、信用風險、市場風險、流動性風險、作業風險及資產負債配合風險等管理準則。
- (2) 依據營運計畫及財務收入目標，訂定全公司風險胃納不得低於資本適足率 400%。
- (3) 建立合乎公司業務規模、性質及複雜程度之風險管理程序，以控制各項風險在可承受範圍內。
- (4) 遵循主管機關資本適足性管理辦法之相關規定，有效控管資本適足率。
- (5) 對公司業務或交易、資訊交互運用等建立資訊安全防護機制及緊急應變計畫。

本公司風險管理程序：

為辨識、衡量、監督及控制本公司所面臨的各項風險，將風險管理程序劃分為風險辨識、風險衡量、風險回應、風險監控及風險報告等五個階段，以之作為風險管理運作的實質內容。

2. 各單位之職掌如下：

(1) 董事會

- A. 應認知保險業營運所需承擔之各項風險，確保風險管理之有效性並負整體風險管理之最終責任。
- B. 必須建立適當之風險管理機制及風險管理文化，核定適當之風險管理政策且定期審視之，並將資源做最有效之配置。
- C. 對於風險管理並非僅止於注意個別單位所承擔之風險，更應從公司整體角度考量各種風險彙總後所產生之效果。同時亦應考量主管機關所定法定資本之要求，以及各種影響資本配置之財務、業務相關規定。

(2) 風險管理委員會

- A. 擬訂風險管理政策、架構、組織功能，建立質化與量化之管理標準，定期向董事會提出報告並適時向董事會反應風險管理執行情形，提出必要之改善建議。
- B. 執行董事會風險管理決策，並定期檢視公司整體風險管理機制之發展、建置及執行效能。
- C. 協助與監督各部門進行風險管理活動。
- D. 視環境改變調整風險類別、風險限額配置與承擔方式。
- E. 協調風險管理功能跨部門之互動與溝通。

(3) 風險管理室

- A. 負責公司日常風險之監控、衡量及評估等執行層面之事務，並獨立於業務單位之外行使職權。
- B. 風險管理單位應依經營業務種類執行以下職權：
 - a. 協助擬訂並執行董事會所核定之風險管理政策。
 - b. 依據風險胃納，協助擬訂風險限額。

- c. 彙整各單位所提供之風險資訊，協調及溝通各單位以執行政策與限額。
 - d. 定期提出風險管理相關報告。
 - e. 定期監控各業務單位之風險限額及運用狀況。
 - f. 協助進行壓力測試。
 - g. 必要時進行回溯測試。
 - h. 其他風險管理相關事項。
- C. 依風險管理委員會授權處理其他單位違反風險限額時之事宜。
- (4) 業務單位（稽核室及風險管理室以外之所有部門）
- A. 業務單位主管執行風險管理作業之職責如下：
- a. 負責所屬單位日常風險之管理與報告，並採取必要之因應對策。
 - b. 督導定期將相關風險管理資訊傳遞予風險管理室。
- B. 業務單位執行風險管理作業之職責如下：
- a. 辨識風險，並陳報風險曝露狀況。
 - b. 衡量風險發生時所影響之程度（量化或質化），以及時且正確之方式，進行風險資訊之傳遞。
 - c. 定期檢視各項風險及限額，確保業務單位內風險限額規定之有效執行。
 - d. 監控風險曝露之狀況並進行超限報告，包括業務單位對超限採取之措施。
 - e. 協助風險模型之開發，確保業務單位內風險之衡量、模型之使用及假設之訂定在合理且一致之基礎下進行。
 - f. 確保業務單位內部控制程序有效執行，以符合相關法規及公司風險管理政策。
 - g. 協助作業風險相關資料收集。

(5) 稽 核 室

依據現行相關法令規定查核公司各單位之風險管理執行狀況。

(二) 財產保險業之風險報導及衡量系統之範圍及性質

風險管理室彙整各單位所提供之風險資訊，定期編製風險管理報告，並檢視追蹤主要風險限額之運用情形，以便能定期監控風險。風險管理報告每季呈報風險管理委員會，整體風險管理報告每半年呈報董事會。

本公司保險風險管理資訊系統計有各險同險累計資料庫與逐單限額控管，同險累計資料庫不僅對巨災風險可即時管控，亦有利於業務單位實施情境分析與壓力測試。逐單限額控管含即時之再保分出，可有效管控巨災風險及再保險風險。

(三) 財產保險業承受、衡量、監督及控制保險風險之程序，及確保適當風險分類及保費水準之核保政策

本公司各險業務人員招攬業務時，均依據本公司「業務招攬作業辦法」規定辦理。各險核保人員依據本公司「核保暨理賠作業辦法」嚴格要求其資格與作業權責，於核保作業時均應依據各該險種訂定之核保作業流程規定辦理，以確保適當風險分類及保費水準並控制保險風險。

(四) 以企業整體基礎評估及管理保險風險之範圍

本公司對保險風險之管理計有商品設計及訂價、核保、再保險、巨災、理賠、準備金等風險及相關之資產負債配合風險。

(五) 財產保險業用於限制保險風險暴險及避免不當集中風險之方法：

本公司辦理自留及再保險之分出、分入業務，已依「保險業辦理再保險分出分入及其他危險分散機制管理辦法」建立風險管理機制，考量風險承擔能力，制定「再保險風險管理作業準則」據以執行。茲依各險別每一危險單位保險之自留限額揭露如下：

110年6月30日

單位：仟元

險	別	最	高	自	留	額
一年期商業火災保險		NT\$		1,500,000		
一年期住宅火災保險及附加險		NT\$		480,000		
貨物運輸保險		US\$		5,000		
內陸運輸保險		US\$		1,000		
船體保險（船員及乘客傷害保險）		US\$		25,000		
船體保險（除船員及乘客傷害保險外）		US\$		5,000		
漁船保險		US\$		1,500		
航空保險		US\$		3,000		
工程保險		NT\$		1,500,000		
信用保險		NT\$		300,000		
保證保險		NT\$		300,000		
一般責任保險		NT\$		300,000		
專業責任保險		NT\$		300,000		
商業綜合保險		NT\$		1,200,000		
其他財產保險		NT\$		1,200,000		
個人綜合保險		NT\$		40,000		
傷害保險		NT\$		40,000		
健康保險		NT\$		10,000		
汽車財產損失險及附加險		NT\$		30,000		
汽車責任保險		NT\$		200,000		

註：特殊業務不受上列最高自留限額之限制。

109 年 12 月 31 日

單位：仟元

險	別	最高自留額
一年期商業火災保險		NT\$ 1,500,000
一年期住宅火災保險及附加險		NT\$ 480,000
貨物運輸保險		US\$ 5,000
內陸運輸保險		US\$ 1,000
船體保險（船員及乘客傷害保險）		US\$ 25,000
船體保險（除船員及乘客傷害保險外）		US\$ 3,000
漁船保險		US\$ 1,200
航空保險		US\$ 3,000
工程保險		NT\$ 1,500,000
信用保險		NT\$ 300,000
保證保險		NT\$ 300,000
一般責任保險		NT\$ 300,000
專業責任保險		NT\$ 300,000
商業綜合保險		NT\$ 1,200,000
其他財產保險		NT\$ 1,200,000
個人綜合保險		NT\$ 40,000
傷害保險		NT\$ 40,000
健康保險		NT\$ 10,000
汽車財產損失險及附加險		NT\$ 30,000
汽車責任保險		NT\$ 120,000

註：特殊業務不受上列最高自留限額之限制。

109 年 6 月 30 日

單位：仟元

險	別	最	高	自	留	額
一年期商業火災保險		NT\$		1,500,000		
一年期住宅火災保險及附加險		NT\$		480,000		
貨物運輸保險		US\$		5,000		
內陸運輸保險		US\$		1,000		
船體保險（船員及乘客傷害保險）		US\$		25,000		
船體保險（除船員及乘客傷害保險外）		US\$		3,000		
漁船保險		US\$		1,200		
航空保險		US\$		3,000		
工程保險		NT\$		1,500,000		
信用保險		NT\$		300,000		
保證保險		NT\$		300,000		
一般責任保險		NT\$		300,000		
專業責任保險		NT\$		300,000		
商業綜合保險		NT\$		1,200,000		
其他財產保險		NT\$		1,200,000		
個人綜合保險		NT\$		40,000		
傷害保險		NT\$		40,000		
健康保險		NT\$		10,000		
汽車財產損失險及附加險		NT\$		30,000		
汽車責任保險		NT\$		120,000		

註：特殊業務不受上列最高自留限額之限制。

(六) 資產負債管理之方法

承辦人員辦理各項業務時，依據內部控制程序及標準作業流程，管理及監控日常工作中潛在之風險，避免因保戶行為致使負債現金流量和資產現金流量無法配合。

(七) 財產保險業於特定事件發生時，須承受額外之負債或投入額外業主權益之承諾，其管理、監督及控制程序

財產保險業依保險法之規定，自有資本與風險資本之比率，不得低於百分之二百。未達前項比率不得分配盈餘，並應主管機關之要求限期辦理增資，或限制營業及資金運用範圍。

依據本公司風險管理政策規範之風險胃納，自有資本與風險資本之比率不得低於百分之四百。

(八) 保險風險集中之說明

本公司販售之險種包括火災保險、貨物運輸保險、船體保險、航空保險、傷害保險、汽車保險、現金保險、信用保險、工程保險、責任保險、健康保險及其他財產保險，業務主要來自中華民國境內且承保的保險合約不存在重大地區性差異。

本公司的保費收入主要集中於汽車保險、火災保險、貨物運輸保險、傷害保險、責任保險及其他財產保險。

另依「保險業各種準備金提存辦法」及相關函令規定提存各項準備金。

(九) 保險風險之敏感度

單位：仟元

年 度	預期損失率增加 5% 時， 對 損 益 之 影 響		預期損失率減少 5% 時， 對 損 益 之 影 響	
	持有再保險前	持有再保險後	持有再保險前	持有再保險後
110 年 1 月 1 日至 6 月 30 日	(\$ 120,975)	(\$ 102,375)	\$ 116,790	\$ 98,490
109 年 1 月 1 日至 6 月 30 日	(\$ 65,905)	(\$ 50,505)	\$ 62,785	\$ 47,985

註：以上不含強制車險、核能保險及政策性地震保險。

(十) 理賠發展趨勢

1. 110 年 1 月 1 日至 6 月 30 日理賠發展趨勢如下：

單位：仟元

意外年度/月	已 發 生 累 積 賠 款 (含 理 賠 費 用)				
	12	24	36	48	60
2017	\$ 2,013,877	\$ 2,087,243	\$ 2,073,409	\$ 2,070,556	\$ 2,071,049
2018	2,239,137	2,298,119	2,263,292	2,262,487	
2019	2,136,349	2,204,071	2,207,067		
2020	2,288,237	2,469,542			
2021	1,647,119				

註：以上不含強制車險、核能保險及政策性地震保險。

2. 109 年 1 月 1 日至 6 月 30 日理賠發展趨勢如下：

單位：仟元

意外年度/月	已發生累積賠款(合理賠費用)				
	12	24	36	48	60
2016	\$ 2,503,104	\$ 2,499,139	\$ 2,452,145	\$ 2,417,893	\$ 2,411,369
2017	2,013,877	2,087,243	2,073,409	2,074,996	
2018	2,239,137	2,298,082	2,284,982		
2019	2,136,349	2,233,735			
2020	1,054,863				

註：以上不含強制車險、核能保險及政策性地震保險。

二九、具重大影響之外幣資產及負債資訊

以下資訊係按本公司功能性貨幣以外之外幣彙總表達，所揭露之匯率係指該等外幣換算至功能性貨幣之匯率。具重大影響之外幣資產及負債如下：

單位：各外幣/新台幣仟元

	110年6月30日			109年12月31日			109年6月30日		
	外幣	匯率	帳面金額	外幣	匯率	帳面金額	外幣	匯率	帳面金額
外幣資產									
貨幣性項目									
美金	\$ 30,559	27.86	\$ 851,369	\$ 30,521	28.48	\$ 869,245	\$ 32,214	29.63	\$ 954,511
人民幣	66,231	4.31	285,457	55,942	4.31	241,109	56,123	4.19	235,155
外幣負債									
貨幣性項目									
美金	1,330	27.86	37,056	241	28.48	6,862	1,317	29.63	39,033

具重大影響之外幣兌換損益未實現如下：

外幣	110年1月1日至6月30日		109年1月1日至6月30日	
	匯率	淨兌換損益	匯率	淨兌換損益
美元	27.86	(\$ 16,213)	29.63	(\$ 11,391)
人民幣	4.31	(<u>383</u>)	4.19	(<u>4,511</u>)
		(\$ 16,596)		(\$ 15,902)

三十、附註揭露事項

(一) 重大交易事項相關資訊

1. 取得不動產之金額達新臺幣 1 億元或實收資本額 20% 以上。(無)
2. 處分不動產之金額達新臺幣 1 億元或實收資本額 20% 以上。(無)
3. 與關係人間相互從事主要中心營業項目交易且其交易金額達新臺幣 1 億元或實收資本額 20% 以上。(無)
4. 應收關係人款項達新臺幣 1 億元或實收資本額 20% 以上。(無)

5. 從事衍生工具交易。(無)

6. 其他：母子公司間及各子公司間之業務關係及重要交易往來情形及金額。(無)

(二) 轉投資事業相關資訊。(附表一)

(三) 大陸投資資訊

本公司未有投資大陸情事。

(四) 主要股東資訊：股權比例達 5% 以上之股東名稱、持股數額及比例。
(附表二)

三一、部門資訊

依國際財務報導準則公報 IFRS 8「營運部門」之規定，因本公司主要營業項目為財產保險之單一業務，且管理階層制定營運事項決策時所使用之企業組成部分以本公司整體資訊為基礎，故本公司為單一營運部門，無需揭露營運部門財務資訊。

附表一 被投資公司名稱、所在地區.....等相關資訊：

單位：新台幣仟元

投資公司名稱	被投資公司名稱	所 在 地 區	主要營業項目	原 始 投 資 金 額		期 末 持 有			被投資公司 本期(損)益	本期認列之 投資(損)益	備 註
				本 期 期 末	上 期 期 末	股數(仟股)	比 率	帳 面 金 額			
台灣產物保險股份有限公司	文鼎創業投資股份有限公司	台北市	投資	\$ 198,000	\$ 198,000	19,800	24.75	\$ 275,301	\$ 145,949	\$ 36,123	

附表二 主要股東資訊：

主 要 股 東 名 稱	股 份	
	持 有 股 數	持 股 比 例
臺灣銀行股份有限公司	64,608,278	17.84%
領航投資開發股份有限公司	25,168,675	6.95%
勇信開發股份有限公司	24,158,535	6.67%

註：本表主要股東資訊係由集保公司以當季季底最後一個營業日，計算股東持有公司已完成無實體登錄交付（含庫藏股）之普通股達5%以上資料。本公司財務報告所記載股本與實際已完成無實體登錄交付股數，可能因編製計算基礎不同或有差異。

社團法人台北市會計師公會會員印鑑證明書

北市財證字第 1101852 號

會員姓名：
 (1) 林 旺 生
 (2) 徐 文 亞

事務所名稱：勤業眾信聯合會計師事務所

事務所地址：台北市信義區松仁路 100 號 20 樓



事務所電話：27259988

事務所統一編號：94998251

會員證書字號：
 (1) 北市會證字第 4020 號
 (2) 北市會證字第 2330 號

委託人統一編號：03557115

印鑑證明書用途：辦理台灣產物保險股份有限公司 110 年上半年度（自民國 110 年 1 月 1 日至 110 年 6 月 30 日）財務報表之查核簽證。

簽名式（一）	林 旺 生	存會印鑑（一）	
簽名式（二）	徐 文 亞	存會印鑑（二）	

理事長：

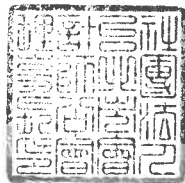

核對人：



中 華 民 國 110 年 8 月 2 日