

台灣產物保險股份有限公司

財務報告暨會計師核閱報告

民國109及108年第1季

地址：台北市館前路49號8-9樓

電話：(02)2382-1666

§ 目 錄 §

項	目 頁	次	財 務 報 告 附 註 編 號
一、封 面	1		-
二、目 錄	2		-
三、會計師核閱報告	3		-
四、資產負債表	4		-
五、綜合損益表	5~7		-
六、權益變動表	8		-
七、現金流量表	9~10		-
八、財務報表附註			
(一) 公司沿革	11		一
(二) 通過財務報告之日期及程序	11		二
(三) 新發布及修訂準則及解釋之適用	11~14		三
(四) 重大會計政策之彙總說明	14~15		四
(五) 重大會計判斷、估計及假設不確定性之主要來源	15		五
(六) 重要會計項目之說明	15~50		六~二三
(七) 關係人交易	50~55		二四
(八) 質抵押之資產	-		-
(九) 重大或有負債及未認列之合約承諾	-		-
(十) 重大之災害損失	-		-
(十一) 重大之期後事項	-		-
(十二) 其 他	55~80		二五~二九
(十三) 附註揭露事項			
1. 重大交易事項相關資訊	80~81		三十
2. 轉投資事業相關資訊	81~82		三十
3. 大陸投資資訊	81		三十
4. 主要股東資訊	81、83		三十
(十四) 部門資訊	81		三一

會計師核閱報告

台灣產物保險股份有限公司 公鑒：

前 言

台灣產物保險股份有限公司民國 109 年及 108 年 3 月 31 日之資產負債表，暨民國 109 年及 108 年 1 月 1 日至 3 月 31 日之綜合損益表、權益變動表、現金流量表，以及財務報表附註（包括重大會計政策彙總），業經本會計師核閱竣事。依保險業財務報告編製準則及經金融監督管理委員會認可並發布生效之國際會計準則第 34 號「期中財務報導」編製允當表達之財務報表係管理階層之責任，本會計師之責任係依據核閱結果對財務報表作成結論。

範 圍

本會計師係依照審計準則公報第六十五號「財務報表之核閱」執行核閱工作。核閱財務報表時所執行之程序包括查詢（主要向負責財務與會計事務之人員查詢）、分析性程序及其他核閱程序。核閱工作之範圍明顯小於查核工作之範圍，因此本會計師可能無法察覺所有可藉由查核工作辨認之重大事項，故無法表示查核意見。

結 論

依本會計師核閱結果，並未發現上開財務報表在所有重大方面有未依照保險業財務報告編製準則及經金融監督管理委員會認可並發布生效之國際會計準則第 34 號「期中財務報導」編製，致無法允當表達台灣產物保險股份有限公司民國 109 年及 108 年 3 月 31 日之財務狀況，民國 109 年及 108 年 1 月 1 日至 3 月 31 日之財務績效及現金流量之情事。

勤業眾信聯合會計師事務所

會計師 林 旺 生

林 旺 生



會計師 徐 文 亞

徐 文 亞



金融監督管理委員會核准文號
金管證審字第 1060023872 號

證券暨期貨管理委員會核准文號
台財證六字第 0920123784 號

中 華 民 國 109 年 4 月 30 日

民國 109 年 12 月 31 日 民國 108 年 12 月 31 日

單位：新台幣仟元

代 碼	資	109年3月31日 (經核閱)		108年12月31日 (經查核)		108年3月31日 (經核閱)	
		金額	%	金額	%	金額	%
11000	現金及約當現金 (附註六及二四)	\$ 3,277,390	17	\$ 3,415,293	18	\$ 3,432,088	18
	應收款項 (附註七)						
12100	應收票據	122,904	1	120,617	1	122,647	1
12210	應收保費	492,048	3	399,756	2	513,864	3
12500	其他應收款	102,666	1	92,574	1	79,083	-
12000	應收款項合計	717,618	4	612,947	4	715,594	4
	投 資						
14110	透過損益按公允價值衡量之金融資產 (附註八及二三)	1,815,808	10	1,765,352	9	1,812,508	10
14150	採用權益法之投資 (附註十一)	212,587	1	217,939	1	198,794	1
14180	其他金融資產-淨額 (附註十二)	134,307	1	2,954,550	16	3,164,351	17
14190	透過其他綜合損益按公允價值衡量之金融資產 (附註九、十及二四)	1,167,752	23	4,389,413	23	3,677,233	20
14200	投資性不動產 (附註十三)	2,309,791	12	2,413,978	13	2,386,241	13
14000	投資合計	11,640,285	62	11,741,232	62	11,239,127	61
	再保險合約資產 (附註十八、二五及二六)						
15100	應攤回再保賠款與給付-淨額	73,425	-	32,614	-	46,959	-
15200	應收再保往來款項	165,079	1	103,073	1	159,061	1
15300	再保險準備資產-淨額	1,784,249	10	1,784,036	9	1,745,662	10
15000	再保險合約資產合計	2,022,753	11	1,919,723	10	1,951,682	11
16000	不動產及設備 (附註十四)	389,372	2	360,389	2	377,214	2
16700	使用權資產 (附註十五)	30,948	-	34,132	-	78,622	-
17100	無形資產	4,440	-	4,708	-	3,288	-
17800	遞延所得稅資產	28,797	-	29,322	-	27,037	-
	其他資產						
18300	存出保證金 (附註十六)	730,008	4	730,845	4	672,578	4
18700	其他資產-其他	45,981	-	38,324	-	38,197	-
18000	其他資產合計	775,989	4	769,169	4	710,775	4
1XXXX	資 產 總 計	\$ 18,827,292	100	\$ 18,886,915	100	\$ 18,535,427	100
代 碼	負 債 及 權 益						
	應付款項						
21200	應付保險賠款與給付	\$ 1,056	-	\$ 4,404	-	\$ 11,512	-
21400	應付佣金	138,551	1	126,025	1	117,865	1
21500	應付再保往來款項	422,668	2	390,432	2	390,551	2
21600	其他應付款	742,773	4	463,820	2	354,802	2
21000	應付款項合計	1,305,048	7	984,681	5	874,730	5
21700	本期所得稅負債 (附註二一)	98,591	1	64,964	-	110,434	1
23800	租賃負債 (附註十五)	62,188	-	66,645	-	85,004	-
	保險負債 (附註十八、二五及二六)						
24100	未滿期保費準備	3,418,920	18	3,215,885	17	3,200,868	17
24200	賠款準備	2,832,624	15	2,888,112	15	2,839,387	16
24400	特別準備	2,138,668	12	2,141,949	12	2,206,808	12
24500	保費不足準備	7,333	-	7,154	-	9,616	-
24000	保險負債合計	8,397,545	45	8,253,100	44	8,256,679	45
27000	負債準備 (附註十七)	83,990	-	84,127	1	84,783	-
28000	遞延所得稅負債	272,473	2	274,092	2	274,092	2
	其他負債						
25300	存入保證金 (附註二四)	34,198	-	35,262	-	37,354	-
25900	其他負債-其他	39,256	-	36,170	-	32,653	-
25000	其他負債合計	73,454	-	71,432	-	70,007	-
2XXXX	負債總計	10,293,289	55	9,799,041	52	9,755,729	53
	權益 (附註十九)						
31100	普通股股本	3,622,004	19	3,622,004	19	3,622,004	20
	資本公積						
32100	資本公積-發行股票溢價	1,915	-	1,915	-	1,915	-
32200	資本公積-庫藏股票交易	97,047	1	97,047	-	97,047	-
32000	資本公積合計	98,962	1	98,962	-	98,962	-
	保留盈餘						
33100	法定盈餘公積	2,242,269	12	2,242,269	12	2,130,209	11
33200	特別盈餘公積	2,398,378	12	2,415,551	13	2,212,059	12
33300	未分配盈餘	541,321	3	756,029	4	901,426	5
33000	保留盈餘合計	5,181,968	27	5,413,849	29	5,243,694	28
34000	其他權益	(368,931)	(2)	(46,941)	-	(184,962)	(1)
3XXXX	權益總計	8,534,003	45	9,087,874	48	8,779,698	47
	負債及權益總計	\$ 18,827,292	100	\$ 18,886,915	100	\$ 18,535,427	100

後附之附註係本財務報告之一部分。

董事長：李泰宏

經理人：宋道平

會計主管：王碧祺

台灣產物保險股份有限公司

綜合損益表

民國 109 年及 108 年 1 月 1 日至 3 月 31 日

(僅經核閱，未依一般公認審計準則查核)

單位：新台幣仟元，惟
每股盈餘為元

代 碼		109年1月1日至3月31日		108年1月1日至3月31日	
		金 額	%	金 額	%
	營業收入				
	自留滿期保費收入				
41110	簽單保費收入(附註二四及二五)	\$ 1,769,236	139	\$ 1,634,949	126
41120	再保費收入	95,123	7	103,210	8
41100	保費收入	1,864,359	146	1,738,159	134
51100	減：再保費支出	612,947	48	571,966	44
51310	減：未滿期保費準備淨變動(附註十八及二五)	99,678	8	78,669	6
41130	自留滿期保費收入合計	1,151,734	90	1,087,524	84
41300	再保佣金收入	59,530	5	76,253	6
41400	手續費收入	14,115	1	13,270	1
	淨投資損益				
41510	利息收入	31,096	2	28,995	2
41521	透過損益按公允價值衡量之金融資產及負債損益(附註二十)	(24,471)	(2)	30,601	2
41540	採用權益法認列之關聯企業及合資損益之份額	(5,392)	-	21,145	2
41550	兌換損益—投資	1,436	-	7,839	1
41570	投資性不動產損益(附註二十及二四)	45,475	4	28,237	2

(接次頁)

(承前頁)

代 碼		109年1月1日至3月31日		108年1月1日至3月31日	
		金	額 %	金	額 %
41585	投資之預期信用減 損損失及迴轉利 益	\$ 67	-	(\$ 188)	-
41800	其他營業收入	-	-	1,760	-
41000	營業收入合計	<u>1,273,590</u>	<u>100</u>	<u>1,295,436</u>	<u>100</u>
	營業成本				
51200	自留保險賠款與給付 保險賠款與給付 (附註二四及二 五)	738,125	58	666,530	51
41200	減：攤回再保賠款 與給付	<u>200,476</u>	<u>16</u>	<u>148,143</u>	<u>11</u>
51260	自留保險賠款 與給付合計	<u>537,649</u>	<u>42</u>	<u>518,387</u>	<u>40</u>
	保險負債淨變動(附註 十八及二五)				
51320	賠款準備淨變動	47,664	4	(5,363)	-
51340	特別準備淨變動	(3,281)	(1)	18,583	1
51350	保費不足準備淨變 動	<u>179</u>	<u>-</u>	<u>956</u>	<u>-</u>
51300	保險負債淨變 動合計	<u>44,562</u>	<u>3</u>	<u>14,176</u>	<u>1</u>
51500	佣金支出(附註二四及 二五)	211,610	17	210,427	16
51800	其他營業成本	<u>10,806</u>	<u>1</u>	<u>10,081</u>	<u>1</u>
51000	營業成本合計	<u>804,627</u>	<u>63</u>	<u>753,071</u>	<u>58</u>
58000	營業費用(附註四、十七、 二十及二四)	<u>304,424</u>	<u>24</u>	<u>290,653</u>	<u>23</u>
61000	營業利益	164,539	13	251,712	19
59000	營業外收入及支出	(<u>816</u>)	<u>-</u>	(<u>1,660</u>)	<u>-</u>

(接次頁)

(承前頁)

代 碼	109年1月1日至3月31日			108年1月1日至3月31日			
	金	額	%	金	額	%	
62000	\$	163,723	13	\$	250,052	19	
63000		<u>33,403</u>	<u>3</u>		<u>43,876</u>	<u>3</u>	
66000		<u>130,320</u>	<u>10</u>		<u>206,176</u>	<u>16</u>	
	其他綜合損益						
	不重分類至損益之項目						
83190		透過其他綜合損益 按公允價值衡量 之權益工具評價 損益		(323,801)	(25)	151,742	12
	後續可能重分類至損益 之項目						
83290		透過其他綜合損益 按公允價值衡量 之債務工具損益		<u>1,811</u>	<u>-</u>	<u>8,776</u>	<u>-</u>
83000		其他綜合損益(稅 後淨額)合計		(<u>321,990</u>)	(<u>25</u>)	<u>160,518</u>	<u>12</u>
85000		本期綜合損益總額		(\$ <u>191,670</u>)	(<u>15</u>)	\$ <u>366,694</u>	<u>28</u>
	每股盈餘(附註二二)						
97500		基本每股盈餘		\$ <u>0.36</u>		\$ <u>0.57</u>	
98500		稀釋每股盈餘		\$ <u>0.36</u>		\$ <u>0.57</u>	

後附之附註係本財務報告之一部分。

董事長：李泰宏



經理人：宋道平



會計主管：王碧禎



台灣產物保險股份有限公司

權益變動表

民國 109 年及 108 年 1 月 1 日至 3 月 31 日

(僅經核閱，未依一般公認審計準則查核)

單位：新台幣仟元

代碼	股	本	資	本	公	積	法	定	盈	餘	公	積	特	別	盈	餘	公	積	未	分	配	盈	餘	其	他	權	益	項	目	權	益	總	額			
																								未	實	現	損	益								
A1	108 年 1 月 1 日餘額	\$	3,622,004	\$	98,962	\$	2,130,209	\$	2,215,129	\$	698,233	(\$	345,480)																							
A3	追溯適用及追溯重編之影響數	-		-		-		-		(6,053)	-																								
A5	108 年 1 月 1 日重編後餘額	3,622,004		98,962		2,130,209		2,215,129		692,180		(345,480)																							
B17	特別盈餘公積迴轉	-		-		-		(3,070)	3,070		-																								
D1	108 年 1 月 1 日至 3 月 31 日淨利	-		-		-		-		206,176		-																								
D3	108 年 1 月 1 日至 3 月 31 日稅後其他綜合損益	-		-		-		-		-																										
D5	108 年 1 月 1 日至 3 月 31 日綜合損益總額	-		-		-		-		206,176																										
Z1	108 年 3 月 31 日餘額	\$	3,622,004	\$	98,962	\$	2,130,209	\$	2,212,059	\$	901,426	(\$	184,962)																							
A1	109 年 1 月 1 日餘額	\$	3,622,004	\$	98,962	\$	2,242,269	\$	2,415,551	\$	756,029	(\$	46,941)																							
	108 年度盈餘指撥及分配																																			
B5	普通股現金股利	-		-		-		-		(362,201)	-																								
B17	特別盈餘公積迴轉	-		-		-		(17,173)	17,173		-																								
D1	109 年 1 月 1 日至 3 月 31 日淨利	-		-		-		-		130,320		-																								
D3	109 年 1 月 1 日至 3 月 31 日稅後其他綜合損益	-		-		-		-		-																										
D5	109 年 1 月 1 日至 3 月 31 日綜合損益總額	-		-		-		-		130,320																										
Z1	109 年 3 月 31 日餘額	\$	3,622,004	\$	98,962	\$	2,242,269	\$	2,398,378	\$	541,321	(\$	368,931)																							

後附之附註係本財務報告之一部分。

董事長：李泰宏



經理人：宋道平

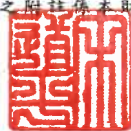

會計主管：王碧禎



台灣產物保險股份有限公司

現金流量表

民國 109 年及 108 年 1 月 1 日至 3 月 31 日

(僅經核閱，未依一般公認審計準則查核)

單位：新台幣仟元

代 碼		109年1月1日 至3月31日	108年1月1日 至3月31日
	營業活動之現金流量		
A00010	繼續營業單位稅前淨利	\$ 163,723	\$ 250,052
A20010	收益費損項目		
A20100	折舊費用	14,866	15,178
A20200	攤銷費用	728	489
A20400	透過損益按公允價值衡量金融 資產及負債之淨損失(利益)	24,471	(30,601)
A20900	利息費用	420	561
A21200	利息收入	(31,096)	(28,995)
A21400	各項保險負債淨變動	144,240	92,845
A21830	投資之預期信用(迴轉利益) 減損損失	(67)	188
A21850	非投資之預期信用減損損失 (迴轉利益)	1,418	(4,892)
A22300	採用權益法認列之關聯企業及 合資損失(利益)之份額	5,392	(21,145)
A22700	處分投資性不動產利益	(23,723)	-
A23700	再保險準備資產減損損失	-	10
A23800	再保險準備資產減損迴轉利益	(8)	-
A24100	未實現外幣兌換利益	(1,764)	(12,294)
A29900	租賃修改利益	(20)	-
A50000	營業資產及負債之淨變動數		
A51110	應收票據(增加)減少	(2,137)	25,415
A51120	應收保費增加	(92,172)	(42,584)
A51130	其他應收款減少(增加)	4,556	(1,161)
A51140	透過損益按公允價值衡量之金 融資產(增加)減少	(75,007)	464,567
A51141	透過其他綜合損益按公允價值 衡量之金融資產增加	(98,686)	(79,165)
A51160	其他金融資產增加	(180,657)	(340,531)

(接次頁)

(承前頁)

代 碼		109年1月1日 至3月31日	108年1月1日 至3月31日
A51170	再保險合約資產(增加)減少	(\$ 103,954)	\$ 3,462
A51990	其他資產增加	(7,657)	(9,448)
A52120	應付保險賠款與給付(減少) 增加	(3,348)	11,310
A52140	應付佣金增加(減少)	12,387	(10,139)
A52150	應付再保往來款項增加	32,236	5,975
A52160	其他應付款減少	(83,248)	(55,641)
A52200	員工福利負債準備減少	(137)	(65)
A52990	其他負債增加(減少)	<u>3,086</u>	(<u>996</u>)
A33000	營運產生之現金流(出)入	(296,158)	232,395
A33100	收取之利息	16,823	13,743
A33500	支付之所得稅	(<u>870</u>)	(<u>717</u>)
AAAA	營業活動之淨現金流(出)入	(<u>280,205</u>)	<u>245,421</u>
	投資活動之現金流量		
B02700	取得不動產及設備	(290)	(4,385)
B03800	存出保證金減少	1,638	1,074
B04500	取得無形資產	(460)	(1,113)
B05400	取得投資性不動產	(256)	-
B05500	處分投資性不動產	90,837	-
B09900	預收款項減少	-	(<u>36,477</u>)
BBBB	投資活動之淨現金流入(出)	<u>91,469</u>	(<u>40,901</u>)
	籌資活動之現金流量		
C03100	存入保證金減少	(1,064)	(1,654)
C04020	租賃負債本金償還	(<u>7,903</u>)	(<u>8,319</u>)
CCCC	籌資活動之淨現金流出	(<u>8,967</u>)	(<u>9,973</u>)
EEEE	現金及約當現金淨(減少)增加	(197,703)	194,547
E00100	期初現金及約當現金餘額	<u>3,415,293</u>	<u>3,237,541</u>
E00200	期末現金及約當現金餘額	<u>\$ 3,217,590</u>	<u>\$ 3,432,088</u>

後附之附註係本財務報告之一部分。

董事長：李泰宏



經理人：宋道平



會計主管：王碧禎



台灣產物保險股份有限公司

財務報表附註

民國 109 年及 108 年 1 月 1 日至 3 月 31 日

(僅經核閱，未依一般公認審計準則查核)

(除另註明外，金額係以新台幣仟元為單位)

一、公司沿革

台灣產物保險股份有限公司(以下稱「本公司」)設立於 37 年 3 月，經營財產保險業務，承保項目包括航空保險、火災保險、海上保險、意外保險、汽車保險及前述各項業務之再保險等。總公司設於台北，並於全省主要縣市設有 10 個分公司及數十個通訊處。設立時實收資本額為舊台幣壹仟萬元，經歷次增資，截至 109 年 3 月 31 日止實收資本額為新台幣 3,622,004 仟元。

本公司股票於 86 年 6 月 11 日經財政部證券暨期貨管理委員會核准公開上市，並於同年 9 月 30 日正式掛牌買賣。

本財務報告係以本公司之功能性貨幣新台幣表達。

二、通過財務報告之日期及程序

本財務報告於 109 年 4 月 30 日經董事會通過。

三、新發布及修訂準則及解釋之適用

- (一) 首次適用修正後之保險業財務報告編製準則及經金融監督管理委員會(以下稱「金管會」)認可並發布生效之國際財務報導準則(IFRS)、國際會計準則(IAS)、解釋(IFRIC)及解釋公告(SIC)(以下稱「IFRSs」)

適用修正後之保險業財務報告編製準則及金管會認可並發布生效之 IFRSs 將不致造成本公司會計政策之重大變動。

(二) IASB 已發布但尚未經金管會認可並發布生效之 IFRSs

<u>新發布 / 修正 / 修訂準則及解釋</u>	<u>IASB 發布之生效日(註1)</u>
IFRS 10 及 IAS 28 之修正「投資者與其關聯企業或合資間之資產出售或投入」	未 定
IFRS 17 「保險合約」	2021 年 1 月 1 日
IAS 1 之修正「將負債分類為流動或非流動」	2022 年 1 月 1 日

註 1：除另註明外，上述新發布 / 修正 / 修訂準則或解釋係於各該日期以後開始之年度報導期間生效。

IFRS 17 「保險合約」

IFRS 17 係規範保險合約之會計處理，該準則將取代 IFRS 4「保險合約」。IFRS 17 主要規範如下：

保險合約之彙總層級

本公司應辨認保險合約之組合。一組合係指包含具類似風險且共同管理之合約。屬於特定產品線之合約具有類似風險，故若共同管理則應納入同一組合。本公司應將所發行之保險合約組合至少劃分為：

1. 原始認列時為虧損性之合約群組；
2. 原始認列時後續並無顯著可能成為虧損性之合約群組；及
3. 組合中剩餘合約之群組。

本公司不得將發行間隔超過一年之合約納入同一群組中，並應對所決定發行之合約群組適用 IFRS 17 之認列及衡量規定。

認 列

本公司應於下列最早之時點起認列所發行之保險合約群組：

1. 保障期間開始日；
2. 保單持有人第一筆付款到期日；與
3. 對虧損性合約之群組，當該群組成為虧損性時。

原始認列之衡量

於原始認列時，本公司應按履約現金流量及合約服務邊際之合計數衡量保險合約群組。履約現金流量包括未來現金流量之估計、反映與未來現金流量相關之貨幣時間價值及財務風險調整，以及對

非財務風險之風險調整。合約服務邊際代表本公司將於未來提供服務時認列之未賺得利潤。除非保險合約群組為虧損性合約，本公司於原始認列保險合約群組時，應以一金額衡量合約服務邊際俾使不因下列各項而產生收益或費損：(1)履約現金流量之原始認列；(2)於原始認列日對就保險取得現金流量所認列之所有資產或負債之除列；及(3)於該日源自群組中之合約之任何現金流量。

後續衡量

本公司應於後續每一報導期間結束日按剩餘保障負債及已發生理賠負債之總和重新衡量保險合約群組之帳面金額。剩餘保障負債包含與未來服務有關之履約現金流量加計合約服務邊際，已發生理賠負債則包含與過去服務有關之履約現金流量。若後續衡量保險合約群組變成虧損性（或虧損加大），應立即認列損失。

虧損性合約

原始認列時，若保險合約之履約現金流量、先前已認列之保險取得現金流量以及於該日源自合約之任何現金流量之總和為淨現金流出，則該保險合約係屬虧損性。本公司應立即對虧損性合約群組之淨流出認列為損失，使群組之負債之帳面金額等於履約現金流量，且該群組之合約服務邊際為零。於先前認列之虧損金額已迴轉前，將不會產生合約服務邊際且不會有保險合約收入之認列。

保費分攤法

保險合約群組於原始認列時符合下列條件時，本公司得選擇適用保費分攤法簡化保險合約群組之衡量：

1. 本公司合理預期使用保費分攤法衡量之剩餘保障負債與一般模型產生之結果無重大差異；或
2. 保險合約群組內每一合約之保障期間為一年以內。

若於群組之開始日，本公司預期履約現金流量之重大變異性將影響理賠發生前之期間內對剩餘保障負債之衡量，則不符合上述(1)之情況。

適用保費分攤法時，原始認列之剩餘保障負債為原始認列時收取之保費減除任何保險取得現金流量。剩餘保障負債於後續將調整期間內收取之保費、保險取得現金流量之攤銷、減除已提供保障所認列保險收入之金額，及減除已支付或移轉予已發生理賠負債之任何投資組成部分。

修改與除列

當保險合約被修改且符合特定條件，屬實質修改時，本公司應除列原始合約並將修改後合約視為一新合約予以認列。

本公司應於保險合約消滅或被實質修改時除列保險合約。

過渡規定

本公司原則上應完全追溯適用 IFRS 17。惟實務上不可行時，本公司得選擇適用修正式追溯法或公允價值法。

修正式追溯法係指本公司應採用合理且可驗證資訊並且充分利用完全追溯法下所適用之資訊以達到最接近採完全追溯下之結果，但僅限於無須耗費過度成本或投入下之可得資訊。惟若無法取得合理且可驗證資訊則應採用公允價值法。

於公允價值法下，本公司藉由比較保險合約群組於轉換日之公允價值以及履約現金流量於該日衡量金額之差異，以決定轉換日之合約服務邊際。

除上述影響外，截至本財務報告通過發布日止，本公司仍持續評估其他準則、解釋之修正對財務狀況與財務績效之影響，相關影響待評估完成時予以揭露。

四、重大會計政策之彙總說明

(一) 遵循聲明

本財務報告係依照保險業財務報告編製準則及經金管會認可並發布生效之 IAS 34「期中財務報導」編製。本財務報告並未包含整份年度財務報告所規定之所有 IFRSs 揭露資訊。

(二) 其他重大會計政策

除下列說明外，請參閱 108 年度財務報告之重大會計政策彙總說明。

1. 確定福利退職後福利

期中期間之退休金成本係採用前一年度結束日依精算決定之退休金成本率，以年初至當期末為基礎計算，並針對本期之重大市場波動，及重大計畫修正、清償或其他重大一次性事項加以調整。

2. 所得稅

所得稅費用係當期所得稅及遞延所得稅之總和。期中期間之所得稅係以年度為基礎進行評估，以預期年度總盈餘所適用之稅率，就期中稅前利益予以計算。期中期間因稅法修正發生之稅率變動影響係與產生租稅後果之交易本身會計處理原則一致，於發生當期一次認列於損益。

五、重大會計判斷、估計及假設不確定性之主要來源

請參閱 108 年度財務報告之重大會計判斷、估計及假設不確定性主要來源說明。

六、現金及約當現金

	109年3月31日	108年12月31日	108年3月31日
庫存現金及週轉金	\$ 31,253	\$ 31,273	\$ 31,393
銀行支票及活期存款	2,578,189	2,476,532	2,095,067
約當現金			
商業本票	349,558	648,898	1,048,138
原始到期日在 3 個月			
以內之銀行定期存款	<u>258,590</u>	<u>258,590</u>	<u>257,490</u>
	<u>\$ 3,217,590</u>	<u>\$ 3,415,293</u>	<u>\$ 3,432,088</u>

銀行定期存款與商業本票於資產負債表日之市場利率區間如下：

	109年3月31日	108年12月31日	108年3月31日
原始到期日在 3 個月以內之			
銀行定期存款	0.09%~0.66%	0.09%~0.66%	0.09%~0.66%
商業本票	0.38%~0.49%	0.52%~0.56%	0.46%~0.51%

七、應收款項

	109年3月31日	108年12月31日	108年3月31日
應收票據	\$ 124,145	\$ 121,835	\$ 123,886
應收票據－催收款	-	173	385
減：備抵損失	(<u>1,241</u>)	(<u>1,391</u>)	(<u>1,624</u>)
	<u>\$ 122,904</u>	<u>\$ 120,617</u>	<u>\$ 122,647</u>
應收保費	\$ 456,671	\$ 374,954	\$ 473,380
應收保費－催收款	46,455	34,775	56,635
減：備抵損失	(<u>11,078</u>)	(<u>9,973</u>)	(<u>16,151</u>)
	<u>\$ 492,048</u>	<u>\$ 399,756</u>	<u>\$ 513,864</u>
應收利息	\$ 69,234	\$ 54,961	\$ 59,755
應收其他	28,425	34,965	16,512
應收其他－催收款	5,503	3,519	3,467
減：備抵損失	(<u>996</u>)	(<u>871</u>)	(<u>651</u>)
其他應收款	<u>\$ 102,166</u>	<u>\$ 92,574</u>	<u>\$ 79,083</u>

(一) 應收款項

為減輕信用風險，本公司管理階層指派保費科追蹤逾保費收繳期限之款項以確保逾期應收款項之回收已採取適當行動。此外，本公司於資產負債表日會逐一複核應收款項之可回收金額以確保無法回收之應收款項已提列適當備抵損失。據此，本公司管理階層認為本公司之信用風險已顯著減少。

本公司依「保險業資產評估及逾期放款催收款呆帳處理辦法」及 IFRS 9 之簡化作法按存續期間預期信用損失二者評估結果孰高者認列應收款項之備抵損失。存續期間預期信用損失係使用準備矩陣計算，其考量客戶過去違約紀錄與現時財務狀況、產業經濟情勢，並同時考量 GDP 預測及產業展望。因本公司之信用損失歷史經驗顯示，不同客戶群之損失型態並無顯著差異，因此準備矩陣未進一步區分客戶群，僅以應收款項帳齡訂定預期信用損失率。

若有證據顯示交易對方面臨嚴重財務困難且本公司無法合理預期可回收金額，例如交易對方正進行清算，本公司報經董事會決議通過後沖銷相關應收款項，惟仍會持續追索活動，因追索回收之金額則認列於損益。

本公司依「保險業資產評估及逾期放款催收款呆帳處理辦法」及準備矩陣二者評估結果孰高者衡量應收款項之備抵損失，109年及108年1月1日至3月31日應收款項備抵損失之變動資訊如下：

109年3月31日

	12個月預期 信用損失 I	存續期間預 期信用損失II	存續期間預 期信用 損失 III	依國際財務 報導準則第9 號規定提列 之減損	依「保險業資 產評估及逾 期放款催收 款呆帳處理 辦法」規定之 減損差異	合 計
期初餘額	\$ 3,195	\$ 2,735	\$ 825	\$ 6,755	\$ 5,480	\$ 12,235
加：本期（迴轉）提列	(1,346)	(331)	29	(1,648)	2,728	1,080
期末餘額	\$ 1,849	\$ 2,404	\$ 854	\$ 5,107	\$ 8,208	\$ 13,315

108年3月31日

	12個月預期 信用損失 I	存續期間預 期信用損失II	存續期間預 期信用 損失 III	依國際財務 報導準則第9 號規定提列 之減損	依「保險業資 產評估及逾 期放款催收 款呆帳處理 辦法」規定之 減損差異	合 計
期初餘額	\$ 2,396	\$ 9,119	\$ 2,153	\$ 13,668	\$ 10,956	\$ 24,624
加：本期（迴轉）提列	2,430	(2,018)	(1,888)	(1,476)	(4,722)	(6,198)
期末餘額	\$ 4,826	\$ 7,101	\$ 265	\$ 12,192	\$ 6,234	\$ 18,426

109年及108年3月31日之備抵損失分別增加1,080仟元及減少6,198仟元，主要係應收款項中轉入催收款之總帳面金額分別淨增加13,491仟元及淨減少12,625仟元。

(二) 催收款及備抵損失

109年3月31日之應收票據、應收保費及其他應收款中之催收款，已分別計提備抵損失0仟元、6,580仟元及860仟元。

108年12月31日之應收票據、應收保費及其他應收款中之催收款，已分別計提備抵損失173仟元、6,077仟元及723仟元。

108年3月31日之應收票據、應收保費及其他應收款中之催收款，已分別計提備抵損失385仟元、11,770仟元及345仟元。

(三) 應收款項之帳齡分析

	109年3月31日	108年12月31日	108年3月31日
0~30天	\$ 545,873	\$ 489,692	\$ 530,953
31~90天	132,613	97,206	142,828
91~180天	48,060	31,894	46,990
181~365天	3,033	5,565	11,338
365天以上	854	825	1,911
合計	<u>\$ 730,433</u>	<u>\$ 625,182</u>	<u>\$ 734,020</u>

以上係以立帳日為基準進行帳齡分析。

八、透過損益按公允價值衡量之金融工具

	109年3月31日	108年12月31日	108年3月31日
持有供交易			
— 國內上市(櫃)股票	\$ 321,069	\$ 255,708	\$ 321,144
— 基金受益憑證	76,719	101,131	237,582
強制透過損益按公允價值 衡量			
— 國內金融債	886,967	886,425	839,611
— 國內公司債	531,133	522,088	414,171
	<u>\$ 1,815,888</u>	<u>\$ 1,765,352</u>	<u>\$ 1,812,508</u>

九、透過其他綜合損益按公允價值衡量之金融資產

	109年3月31日	108年12月31日	108年3月31日
透過其他綜合損益按公允價 值衡量之權益工具投資	\$ 3,005,724	\$ 3,229,435	\$ 2,885,645
透過其他綜合損益按公允價 值衡量之債務工具投資	1,778,617	1,775,766	1,341,588
抵繳存出保證金	(616,589)	(615,788)	(550,000)
	<u>\$ 4,167,752</u>	<u>\$ 4,389,413</u>	<u>\$ 3,677,233</u>

(一) 權益工具投資

	109年3月31日	108年12月31日	108年3月31日
<u>國內投資</u>			
— 上市(櫃)股票	\$ 2,626,043	\$ 2,863,573	\$ 2,409,699
— 未上市(櫃)股票	379,681	365,862	475,946
	<u>\$ 3,005,724</u>	<u>\$ 3,229,435</u>	<u>\$ 2,885,645</u>

本公司依中長期策略目的投資，並預期透過長期投資獲利。本公司管理階層認為若將該等投資之短期公允價值波動列入損益，與前述長期投資規劃並不一致，因此選擇指定該等投資為透過其他綜合損益按公允價值衡量。

(二) 債務工具投資

	109年3月31日	108年12月31日	108年3月31日
<u>國內投資</u>			
政府公債	\$ 616,589	\$ 615,788	\$ 616,649
金融債券	150,166	150,240	180,398
公司債	104,552	104,697	50,005
抵繳存出保證金 (附註十七)	(616,589)	(615,788)	(550,000)
小計	<u>254,718</u>	<u>254,937</u>	<u>297,052</u>
<u>國外投資</u>			
金融債券	151,000	150,000	153,896
公司債	<u>756,310</u>	<u>755,041</u>	<u>340,640</u>
小計	<u>907,310</u>	<u>905,041</u>	<u>494,536</u>
	<u>\$ 1,162,028</u>	<u>\$ 1,159,978</u>	<u>\$ 791,588</u>

透過其他綜合損益按公允價值衡量之債務工具投資相關信用風險管理及減損評估資訊，請參閱附註十。

十、債務工具投資之信用風險管理

本公司投資之債務工具列為透過其他綜合損益按公允價值衡量之金融資產：

109年3月31日

總帳面金額	<u>\$ 1,717,271</u>
備抵損失	(1,195)
攤銷後成本	1,716,076
公允價值調整	<u>62,541</u>
	1,778,617
抵繳存出保證金	(616,589)
	<u>\$ 1,162,028</u>

108年12月31日

	透過其他綜合損益 按公允價值衡量
總帳面金額	\$ 1,716,298
備抵損失	(1,262)
攤銷後成本	1,715,036
公允價值調整	<u>60,730</u>
	1,775,766
抵繳存出保證金	(615,788)
	<u>\$ 1,159,978</u>

108年3月31日

	透過其他綜合損益 按公允價值衡量
總帳面金額	\$ 1,294,479
備抵損失	(1,115)
攤銷後成本	1,293,364
公允價值調整	<u>48,224</u>
	1,341,588
抵繳存出保證金	(550,000)
	<u>\$ 791,588</u>

本公司採行之政策係僅投資於信用評等為投資等級以上（含）且於減損評估屬信用風險低之債務工具。信用評等資訊由獨立評等機構提供。本公司持續追蹤外部評等資訊以監督所投資債務工具之信用風險變化，並同時檢視債券殖利率曲線及債務人重大訊息等其他資訊，以評估債務工具投資自原始認列後信用風險是否顯著增加。

本公司考量外部評等機構提供之各等級歷史違約損失率、債務人現時財務狀況與其所處產業之前景預測，以衡量債務工具投資之12個月預期信用損失或存續期間預期信用損失。本公司現行信用風險評等機制如下：

信用等級	定義	預期信用損失認列基礎
正常	債務人之信用風險低或信用風險未顯著增加，且有充分能力清償合約現金流量	12個月預期信用損失
異常	自原始認列後信用風險已顯著增加	存續期間預期信用損失 (未信用減損)
違約	已有信用減損證據或已認列信用減損損失	存續期間預期信用損失 (已信用減損)
沖銷	有證據顯示債務人面臨嚴重財務困難且本公司對回收無法合理預期	直接沖銷

各信用等級債務工具投資之總帳面金額及適用之預期信用損失率如下：

109年3月31日

信用等級	預期信用損失率	109年3月31日 總帳面金額
正常	0.002%~0.8996%	\$ 1,717,271
異常	(註)	-
違約	(註)	-
沖銷	(註)	-

108年12月31日

信用等級	預期信用損失率	108年12月31日 總帳面金額
正常	0.00%~1.04%	\$ 1,716,298
異常	(註)	-
違約	(註)	-
沖銷	(註)	-

108年3月31日

信用等級	預期信用損失率	108年3月31日
		總帳面金額
正常	0.00%~1.04%	\$ 1,294,479
異常	(註)	-
違約	(註)	-
沖銷	(註)	-

(註)：109年3月31日暨108年12月31日及3月31日債務工具投資之信用等級皆屬正常，故不適用。

關於本公司透過其他綜合損益按公允價值衡量之債務工具投資，其備抵損失變動資訊按信用風險評等等級彙總如下：

	信用等級		
	正常 (12個月預期信用損失)	異常 (存續期間預期信用損失且未信用減損)	違約 (存續期間預期信用損失且已信用減損)
109年1月1日餘額	\$ 1,262	\$ -	\$ -
匯率及其他變動	(67)	-	-
109年3月31日餘額	<u>\$ 1,195</u>	<u>\$ -</u>	<u>\$ -</u>

	信用等級		
	正常 (12個月預期信用損失)	異常 (存續期間預期信用損失且未信用減損)	違約 (存續期間預期信用損失且已信用減損)
108年1月1日餘額	\$ 927	\$ -	\$ -
除列	(19)	-	-
匯率及其他變動	207	-	-
108年3月31日備抵損失	<u>\$ 1,115</u>	<u>\$ -</u>	<u>\$ -</u>

十一、採用權益法之投資

	109年3月31日	108年12月31日	108年3月31日
投資關聯企業	<u>\$ 212,547</u>	<u>\$ 217,939</u>	<u>\$ 198,794</u>

個別不重大之關聯企業彙總資訊

公 司 名 稱	所 持 股 權 及 表 決 權 比 例		
	109年3月31日	108年12月31日	108年3月31日
文鼎創業投資股份有限公司	24.75%	24.75%	24.75%

	109年1月1日 至3月31日	108年1月1日 至3月31日
本公司享有之份額		
繼續營業單位本期淨利	(\$ 5,392)	\$ 21,145
其他綜合損益	-	-
綜合損益總額	<u>(\$ 5,392)</u>	<u>\$ 21,145</u>

上述關聯企業之業務性質、主要營業場所及公司註冊之國家資訊，請參閱附表一「被投資公司資訊、所在地區...等相關資訊」附表。

十二、其他金融資產－淨額

	109年3月31日	108年12月31日	108年3月31日
原始到期日超過三個月之 定期存款	\$ 3,174,952	\$ 2,985,195	\$ 3,204,212
原始到期日超過三個月之 可轉讓定存單	-	-	3,000
減：抵繳存出保證金（附註 十六）	<u>(40,645)</u>	<u>(30,645)</u>	<u>(42,861)</u>
	<u>\$ 3,134,307</u>	<u>\$ 2,954,550</u>	<u>\$ 3,164,351</u>

十三、投資性不動產

	109年3月31日	108年12月31日	108年3月31日
已完工投資性不動產	\$ 2,284,412	\$ 2,387,102	\$ 2,386,241
使用權資產	<u>25,379</u>	<u>26,876</u>	-
	<u>\$ 2,309,791</u>	<u>\$ 2,413,978</u>	<u>\$ 2,386,241</u>

	土	地	房屋及建築	使用權資產	合	計
<u>成 本</u>						
108年1月1日餘額	\$ 2,110,928		\$ 507,735	\$ -		\$ 2,618,663
增 添	-		-	-		-
處 分	-		-	-		-
108年3月31日餘額	<u>\$ 2,110,928</u>		<u>\$ 507,735</u>	<u>\$ -</u>		<u>\$ 2,618,663</u>
<u>累計折舊及減損</u>						
108年1月1日餘額	\$ -		\$ 228,987	\$ -		\$ 228,987
折舊費用	-		3,435	-		3,435
處 分	-		-	-		-
108年3月31日餘額	<u>\$ -</u>		<u>\$ 232,422</u>	<u>\$ -</u>		<u>\$ 232,422</u>
108年3月31日淨額	<u>\$ 2,110,928</u>		<u>\$ 275,313</u>	<u>\$ -</u>		<u>\$ 2,386,241</u>
<u>成 本</u>						
109年1月1日餘額	\$ 2,120,730		\$ 509,617	\$ 32,861		\$ 2,663,208
增 添	-		256	-		256
處 分	(42,078)		(27,642)	-		(69,720)
轉至不動產及設備	(28,735)		(10,599)	-		(39,334)
109年3月31日餘額	<u>\$ 2,049,917</u>		<u>\$ 471,632</u>	<u>\$ 32,861</u>		<u>\$ 2,554,410</u>
<u>累計折舊及減損</u>						
109年1月1日餘額	\$ -		\$ 243,245	\$ 5,985		\$ 249,230
折舊費用	-		3,384	1,497		4,881
處 分	-		(2,606)	-		(2,606)
轉至不動產及設備	-		(6,886)	-		(6,886)
109年3月31日餘額	<u>\$ -</u>		<u>\$ 237,137</u>	<u>\$ 7,482</u>		<u>\$ 244,619</u>
109年3月31日淨額	<u>\$ 2,049,917</u>		<u>\$ 234,495</u>	<u>\$ 25,379</u>		<u>\$ 2,309,791</u>

投資性不動產係以直線基礎按下列耐用年限提折舊：

房屋及建築	55至60年
使用權資產	5至15年

投資性不動產於 108 年及 107 年 12 月 31 日之公允價值分別為 4,597,915 仟元及 4,558,379 仟元。公允價值係由獨立評價公司台灣大華不動產估價師聯合事務所於各資產負債表日以第 3 等級輸入值衡量。該評價係依不動產估價技術規則採市場比較法、收益法、土地開發分析法或成本法等估價方法予以評估，所採用之重要不可觀察輸入值係折現率，分別為 0.83%~6.00%及 0.95%~6.00%，經本公司管理階層評估，相較於 109 年及 108 年 3 月 31 日之公允價值並無重大變動。

本公司於 99 年 5 月 21 日與忠泰建設股份有限公司(以下簡稱「忠泰建設」) 簽訂合建契約書，合作興建台北市中山區中山段一小段建案，該建案採合建分屋方式，由本公司提供土地，忠泰建設出資興建，各層房屋面積及停車位由忠泰建設取得 35%，本公司取得 65%。依該合建契約規定忠泰建設需於合約簽訂時給付本公司 50,000 仟元之保證金(帳列存入保證金)及面額 50,000 仟元之保證票據，於交屋完成時本公司需將上開保證金及保證票據返還忠泰建設。本公司於 105 年 5 月 6 日與忠泰建設簽訂補充協議書，於簽訂日先行返還 50,000 仟元之保證金，面額 50,000 仟元之保證票據將於剩餘不動產全數點交予客戶時返還。

本公司提供之土地已於 103 年 12 月 27 日完成，並於 104 年 1 月 27 日取得房屋權狀後陸續銷售。

本公司於 109 年 1 月 1 日至 3 月 31 日處分投資性不動產台北市中山區中山段一小段土地及建物價款合計為 79,274 仟元(減除稅費後)，扣除帳面價值 56,583 仟元，處分利益為 22,691 仟元，帳列於營業收入－投資性不動產損益項下。

本公司於 109 年 1 月 1 日至 3 月 31 日處分投資性不動產台北市羅斯福路五段建物與土地與台北市文山區興隆段三小段土地價款合計為 11,563 仟元(減除稅費後)，扣除帳面價值 10,531 仟元，處分利益為 1,032 仟元，帳列於營業收入－投資性不動產損益項下。

於 109 年 3 月 31 日，以營業租賃出租投資性不動產之未來將收取之租賃給付總額如下：

	109年3月31日	108年12月31日	108年3月31日
第 1 年	\$ 102,007	\$ 111,209	\$ 143,918
第 2 年	91,997	95,946	108,578
第 3 年	64,704	73,142	84,736
第 4 年	39,598	43,170	60,575
第 5 年	27,575	32,626	37,495
超過 5 年	5,376	9,624	26,636
	<u>\$ 331,257</u>	<u>\$ 365,717</u>	<u>\$ 461,938</u>

十四、不動產及設備

	自有土地	建築物及 附屬設備	電腦設備	交通及 運輸設備	其他設備	租賃權益 改良	合計
成本							
108年1月1日餘額	\$ 271,576	\$ 165,259	\$ 30,005	\$ 9,044	\$ 11,929	\$ 7,394	\$ 495,207
增添	-	-	705	116	647	2,917	4,385
處分	-	-	-	-	-	-	-
108年3月31日餘額	<u>\$ 271,576</u>	<u>\$ 165,259</u>	<u>\$ 30,710</u>	<u>\$ 9,160</u>	<u>\$ 12,576</u>	<u>\$ 10,311</u>	<u>\$ 499,592</u>
累計折舊及減損							
108年1月1日餘額	\$ -	\$ 91,127	\$ 13,087	\$ 4,355	\$ 6,393	\$ 3,760	\$ 118,722
折舊費用	-	879	1,511	290	495	481	3,656
處分	-	-	-	-	-	-	-
108年3月31日餘額	<u>\$ -</u>	<u>\$ 92,006</u>	<u>\$ 14,598</u>	<u>\$ 4,645</u>	<u>\$ 6,888</u>	<u>\$ 4,241</u>	<u>\$ 122,378</u>
108年3月31日淨額	<u>\$ 271,576</u>	<u>\$ 73,253</u>	<u>\$ 16,112</u>	<u>\$ 4,515</u>	<u>\$ 5,688</u>	<u>\$ 6,070</u>	<u>\$ 377,214</u>
成本							
109年1月1日餘額	\$ 261,774	\$ 164,730	\$ 30,688	\$ 8,949	\$ 10,839	\$ 10,889	\$ 487,869
增添	-	-	290	-	-	-	290
處分	-	-	-	-	-	-	-
自投資性不動產轉入	28,735	10,599	-	-	-	-	39,334
109年3月31日餘額	<u>\$ 290,509</u>	<u>\$ 175,329</u>	<u>\$ 30,978</u>	<u>\$ 8,949</u>	<u>\$ 10,839</u>	<u>\$ 10,889</u>	<u>\$ 527,493</u>
累計折舊及減損							
109年1月1日餘額	\$ -	\$ 94,056	\$ 15,738	\$ 5,307	\$ 6,142	\$ 6,237	\$ 127,480
折舊費用	-	859	1,528	290	421	657	3,755
處分	-	-	-	-	-	-	-
自投資性不動產轉入	-	6,886	-	-	-	-	6,886
109年3月31日餘額	<u>\$ -</u>	<u>\$ 101,801</u>	<u>\$ 17,266</u>	<u>\$ 5,597</u>	<u>\$ 6,563</u>	<u>\$ 6,894</u>	<u>\$ 138,121</u>
109年3月31日淨額	<u>\$ 290,509</u>	<u>\$ 73,528</u>	<u>\$ 13,712</u>	<u>\$ 3,352</u>	<u>\$ 4,276</u>	<u>\$ 3,995</u>	<u>\$ 389,372</u>

折舊費用係以直線基礎按下列耐用年數計提：

建築物	30至35年及55年
附屬設備	
輸電設備	15至20年
電信設備	8至10年及15年
消防設備	10年
電腦設備	3至6年
交通及運輸設備	3至5年
其他設備	4至8年
租賃權益改良	4年

十五、租賃協議

(一) 使用權資產

	土	地	建	築	物	運	輸	設	備	合	計
<u>成 本</u>											
108年1月1日餘額	\$	-	\$	-	\$	-	\$	-	\$	-	
追溯適用IFRS 16之 影響數		<u>32,861</u>		<u>36,144</u>		<u>8,074</u>		<u>77,079</u>			
108年1月1日餘額 (重編後)		32,861		36,144		8,074		77,079			
增 添		-		9,630		-		9,630			
本期減少		<u>-</u>		<u>(125)</u>		<u>-</u>		<u>(125)</u>			
108年3月31日餘額	\$	<u>32,861</u>	\$	<u>45,649</u>	\$	<u>8,074</u>	\$	<u>86,584</u>			
<u>累計折舊及減損</u>											
108年1月1日餘額	\$	-	\$	-	\$	-	\$	-			
追溯適用IFRS 16之 影響數		<u>-</u>		<u>-</u>		<u>-</u>		<u>-</u>			
108年1月1日餘額 (重編後)		-		-		-		-			
折舊費用		1,496		5,553		1,038		8,087			
本期減少		<u>-</u>		<u>(125)</u>		<u>-</u>		<u>(125)</u>			
108年3月31日餘額	\$	<u>1,496</u>	\$	<u>5,428</u>	\$	<u>1,038</u>	\$	<u>7,962</u>			
108年3月31日淨額	\$	<u>31,365</u>	\$	<u>40,221</u>	\$	<u>7,036</u>	\$	<u>78,622</u>			
<u>成 本</u>											
109年1月1日餘額	\$	-	\$	50,762	\$	8,074	\$	58,836			
增 添		-		3,368		-		3,368			
本期減少		<u>-</u>		<u>(1,565)</u>		<u>(3,005)</u>		<u>(4,570)</u>			
109年3月31日餘額	\$	<u>-</u>	\$	<u>52,565</u>	\$	<u>5,069</u>	\$	<u>57,634</u>			
<u>累計折舊及減損</u>											
109年1月1日餘額	\$	-	\$	20,550	\$	4,154	\$	24,704			
折舊費用		-		5,606		624		6,230			
本期減少		<u>-</u>		<u>(1,457)</u>		<u>(2,791)</u>		<u>(4,248)</u>			
109年3月31日餘額	\$	<u>-</u>	\$	<u>24,699</u>	\$	<u>1,987</u>	\$	<u>26,686</u>			
109年3月31日淨額	\$	<u>-</u>	\$	<u>27,866</u>	\$	<u>3,082</u>	\$	<u>30,948</u>			

(二) 租賃負債－109年

	109年3月31日	108年12月31日	108年3月31日
租賃負債帳面金額	<u>\$ 62,188</u>	<u>\$ 66,645</u>	<u>\$ 85,004</u>
	109年1月1日 至3月31日	108年1月1日 至3月31日	
租賃負債之利息費用	<u>\$ 420</u>	<u>\$ 561</u>	

租賃負債之折現率如下：

	109年3月31日	108年12月31日	108年3月31日
土地	2.616%	2.616%	2.616%
建築物	2.616%	2.616%	2.616%
運輸設備	2.616%	2.616%	2.616%

(三) 重要承租活動及條款

本公司承租土地及建築物，租賃期間為 1~5 年。於租賃期間終止時，本公司對所租賃之土地並無優惠承購權。

(四) 其他租賃資訊

	109年1月1日 至3月31日	108年1月1日 至3月31日
租賃之現金（流出）總額	<u>(\$ 7,903)</u>	<u>(\$ 8,319)</u>

十六、存出保證金

	109年3月31日	108年12月31日	108年3月31日
存出保證金			
保險業保證金	\$ 616,589	\$ 615,788	\$ 550,000
訴訟保證金	3,337	3,337	6,359
其他	<u>110,082</u>	<u>111,720</u>	<u>116,219</u>
	<u>\$ 730,008</u>	<u>\$ 730,845</u>	<u>\$ 672,578</u>

(一) 依據保險法第一四一條及第一四二條規定，保險業應按實收資本額提繳百分之十五之保險業保證金於國庫，且此項保證金非俟宣告停業並依法完成清算後，不予發還。本公司以政府公債抵繳之。

(二) 本公司 109 年 3 月 31 日暨 108 年 12 月 31 日及 3 月 31 日分別以下列資產抵繳作為訴訟及其他保證之用。

	109年3月31日	108年12月31日	108年3月31日
其他金融資產			
—可轉讓定存單	\$ -	\$ -	\$ 3,000
—定期存款	40,645	30,645	39,861
現金及約當現金	<u>72,774</u>	<u>84,412</u>	<u>79,717</u>
	<u>\$ 113,419</u>	<u>\$ 115,057</u>	<u>\$ 122,578</u>

十七、負債準備

	109年3月31日	108年12月31日	108年3月31日
淨確定福利負債	\$ 83,990	\$ 84,127	\$ 84,783

確定福利計畫相關退休金費用係以 108 年及 107 年 12 月 31 日精算決定之退休金成本率在各期間分別認列於下列項目：

	109年1月1日 至3月31日	108年1月1日 至3月31日
營業費用	\$ 542	\$ 611

十八、再保險合約資產及保險負債

	109年3月31日	108年12月31日	108年3月31日
應攤回再保賠款與給付	\$ 73,794	\$ 32,778	\$ 47,195
減：備抵損失	(369)	(164)	(236)
	<u>\$ 73,425</u>	<u>\$ 32,614</u>	<u>\$ 46,959</u>
應收再保往來款項	\$ 171,036	\$ 105,796	\$ 162,042
應收再保往來款項－催收款	5,908	9,009	29,097
減：備抵損失	(11,865)	(11,732)	(32,078)
	<u>\$ 165,079</u>	<u>\$ 103,073</u>	<u>\$ 159,061</u>
再保險準備資產－淨額			
分出未滿期保費準備	\$ 854,867	\$ 751,510	\$ 807,680
分出賠款準備	933,661	1,036,813	942,525
減：累計減損	(4,279)	(4,287)	(4,543)
	<u>\$ 1,784,249</u>	<u>\$ 1,784,036</u>	<u>\$ 1,745,662</u>
保險負債			
未滿期保費準備	\$ 3,418,920	\$ 3,215,885	\$ 3,200,868
賠款準備	2,832,624	2,888,112	2,839,387
特別準備	2,138,668	2,141,949	2,206,808
保費不足準備	7,333	7,154	9,616
	<u>\$ 8,397,545</u>	<u>\$ 8,253,100</u>	<u>\$ 8,256,679</u>

(一) 應攤回再保賠款與給付

於決定應攤回再保賠款與給付可回收性時，本公司考量應攤回再保賠款與給付自原始授信日至資產負債表日信用品質之任何改變。本公司係依「保險業資產評估及逾期放款催收款呆帳處理辦法」

認列備抵損失，並針對應攤回再保賠款與給付逾清償期九個月者轉入催收款項。

係與保險同業間因分出再保業務發生之相互往來之款項，故信用風險之集中度有限。

(二) 應收再保往來款項

於決定應收再保往來款項可回收性時，本公司考量應收再保往來款項自原始授信日至資產負債表日信用品質之任何改變。本公司係依「保險業資產評估及逾期放款催收款呆帳處理辦法」認列備抵損失，並針對應收再保往來款項逾清償期九個月者轉入催收款項。

係與保險同業間因分出入再保業務發生之相互往來之款項，故信用風險之集中度有限。

(三) 應攤回再保賠款與給付及應收再保往來款項之備抵損失變動資訊如下：

	個 別 評 估 減 損 損 失	群 組 評 估 減 損 損 失	合 計
108 年 1 月 1 日 餘 額	\$ 16,181	\$ 14,827	\$ 31,008
加：本期提列	6,667	-	6,667
減：本期迴轉	-	(5,361)	(5,361)
108 年 3 月 31 日 餘 額	<u>\$ 22,848</u>	<u>\$ 9,466</u>	<u>\$ 32,314</u>
109 年 1 月 1 日 餘 額	\$ 7,928	\$ 3,968	\$ 11,896
加：本期提列	-	1,225	1,225
減：本期迴轉	(887)	-	(887)
109 年 3 月 31 日 餘 額	<u>\$ 7,041</u>	<u>\$ 5,193</u>	<u>\$ 12,234</u>

本公司對該等應收款項餘額並未持有任何擔保品。

(四) 催收款之備抵損失

109 年 3 月 31 日之應收再保往來款項業已評估其減損或無法收回之金額，已計提備抵損失 7,041 仟元。

108 年 12 月 31 日之應收再保往來款項業已評估其減損或無法收回之金額，已計提備抵損失 7,928 仟元。

108 年 3 月 31 日之應收再保往來款項業已評估其減損或無法收回之金額，已計提備抵損失 22,848 仟元。

(五) 再保險準備資產及保險負債

109年1月1日至3月31日再保險準備資產及保險負債增減變動：

動：

	109年1月1日	本期提存	本期收回	其 他	109年3月31日
再保險準備資產—淨額					
分出未滿期保費準備					
總 額	\$ 751,510	\$ 528,815	\$ 425,458	\$ -	\$ 854,867
認列減損損失	-	-	-	-	-
	<u>751,510</u>	<u>528,815</u>	<u>425,458</u>	<u>-</u>	<u>854,867</u>
分出賠款準備					
已報未付	667,090	565,436	667,090	-	565,436
未 報	369,723	368,225	369,723	-	368,225
認列減損損失	(4,287)	-	-	8	(4,279)
	<u>1,032,526</u>	<u>933,661</u>	<u>1,036,813</u>	<u>8</u>	<u>929,382</u>
再保險準備資產合計	<u>\$ 1,784,036</u>	<u>\$ 1,462,476</u>	<u>\$ 1,462,271</u>	<u>\$ 8</u>	<u>\$ 1,784,249</u>
保險負債					
未滿期保費準備	\$ 3,215,885	\$ 1,795,307	\$ 1,592,272	\$ -	\$ 3,418,920
賠款準備					
已報未付	1,848,738	1,798,690	1,848,738	-	1,798,690
未 報	1,039,374	1,033,934	1,039,374	-	1,033,934
	<u>2,888,112</u>	<u>2,832,624</u>	<u>2,888,112</u>	<u>-</u>	<u>2,832,624</u>
特別準備					
重大事故特別準備	186,099	-	2,023	-	184,076
危險變動特別準備	796,548	-	-	-	796,548
其他特別準備	1,159,302	7,577	8,835	-	1,158,044
	<u>2,141,949</u>	<u>7,577</u>	<u>10,858</u>	<u>-</u>	<u>2,138,668</u>
保費不足準備	7,154	7,333	7,154	-	7,333
保險負債合計	<u>\$ 8,253,100</u>	<u>\$ 4,642,841</u>	<u>\$ 4,498,396</u>	<u>\$ -</u>	<u>\$ 8,397,545</u>

108年1月1日至3月31日再保險準備資產及保險負債增減變動：

動：

	108年1月1日	本期提存	本期收回	其 他	108年3月31日
再保險準備資產—淨額					
分出未滿期保費準備					
總 額	\$ 731,042	\$ 485,853	\$ 409,215	\$ -	\$ 807,680
認列減損損失	-	-	-	-	-
	<u>731,042</u>	<u>485,853</u>	<u>409,215</u>	<u>-</u>	<u>807,680</u>
分出賠款準備					
已報未付	562,855	541,791	562,855	-	541,791
未 報	390,112	400,734	390,112	-	400,734
認列減損損失	(4,533)	-	-	(10)	(4,543)
	<u>948,434</u>	<u>942,525</u>	<u>952,967</u>	<u>(10)</u>	<u>937,982</u>
再保險準備資產合計	<u>\$ 1,679,476</u>	<u>\$ 1,428,378</u>	<u>\$ 1,362,182</u>	<u>(\$ 10)</u>	<u>\$ 1,745,662</u>
保險負債					
未滿期保費準備	\$ 3,045,561	1,686,119	1,530,812	-	\$ 3,200,868
賠款準備					
已報未付	1,779,386	1,745,806	1,779,386	-	1,745,806
未 報	1,075,806	1,093,581	1,075,806	-	1,093,581
	<u>2,855,192</u>	<u>2,839,387</u>	<u>2,855,192</u>	<u>-</u>	<u>2,839,387</u>

(接次頁)

(承前頁)

	108年1月1日	本期提存	本期收回	其他	108年3月31日
特別準備					
重大事故特別準備	\$ 194,190	\$ -	\$ 2,023	\$ -	\$ 192,167
危險變動特別準備	805,099	-	-	-	805,099
其他特別準備	1,188,936	20,606	-	-	1,209,542
	<u>2,188,225</u>	<u>20,606</u>	<u>2,023</u>	<u>-</u>	<u>2,206,808</u>
保費不足準備	8,660	9,616	8,660	-	9,616
保險負債合計	<u>\$ 8,097,638</u>	<u>\$ 4,555,728</u>	<u>\$ 4,396,687</u>	<u>\$ -</u>	<u>\$ 8,256,679</u>

註：依據 101 年 11 月 9 日金管保財字第 10102515061 號「強化財產保險業天災保險（商業性地震保險及颱風洪水保險）準備金應注意事項」，重大事故特別準備重分類至危險變動特別準備。

本公司依據「強化財產保險業天災保險（商業性地震保險及颱風洪水保險）準備金應注意事項」、「強化住宅地震保險共保組織會員準備金應注意事項」及 101 年 12 月 28 日金管保財字第 10102517095 號函說明二之規定，自 102 年 1 月 1 日起，將 101 年 12 月 31 日前提列於負債項下之特別準備金，優先補足商業性地震保險及颱風洪水保險之重大事故特別準備金及危險變動特別準備金達滿水位，剩餘依國際會計準則第 12 號之規定，扣除所得稅後提列於權益項下之特別盈餘公積。

本公司於 109 年 1 月 1 日至 3 月 31 日適用或未適用強化天災準備金機制、強化住宅地震及核能保險準備金之影響彙總如下：

	本期淨利	每股盈餘	負債總額	權益
適用金額	\$ 130,320	\$ 0.36	\$ 10,293,289	\$ 8,534,003
未適用金額	<u>128,702</u>	<u>0.36</u>	<u>9,082,360</u>	<u>9,582,687</u>
影響數	<u>\$ 1,618</u>	<u>\$ -</u>	<u>\$ 1,210,929</u>	<u>(\$ 1,048,684)</u>

本公司於 108 年 1 月 1 日至 3 月 31 日適用或未適用強化天災準備金機制、強化住宅地震及核能保險準備金之影響彙總如下：

	本期淨利	每股盈餘	負債總額	權益
適用金額	\$ 206,176	\$ 0.57	\$ 9,755,729	\$ 8,779,698
未適用金額	<u>204,558</u>	<u>0.56</u>	<u>8,528,158</u>	<u>9,815,068</u>
影響數	<u>\$ 1,618</u>	<u>\$ 0.01</u>	<u>\$ 1,227,571</u>	<u>(\$ 1,035,370)</u>

十九、權益

(一) 股本

普通股

	109年3月31日	108年12月31日	108年3月31日
額定股數(仟股)	<u>600,000</u>	<u>600,000</u>	<u>600,000</u>
額定股本	<u>\$ 6,000,000</u>	<u>\$ 6,000,000</u>	<u>\$ 6,000,000</u>
已發行且已收足股款之 股數(仟股)	<u>362,200</u>	<u>362,200</u>	<u>362,200</u>
已發行股本	<u>\$ 3,622,004</u>	<u>\$ 3,622,004</u>	<u>\$ 3,622,004</u>

(二) 資本公積

	109年3月31日	108年12月31日	108年3月31日
得用以彌補虧損、發放 現金或撥充股本			
股票發行溢價	\$ 1,915	\$ 1,915	\$ 1,915
庫藏股票交易	<u>97,047</u>	<u>97,047</u>	<u>97,047</u>
	<u>\$ 98,692</u>	<u>\$ 98,692</u>	<u>\$ 98,692</u>

此類資本公積得用以彌補虧損，亦得於公司無虧損時，用以發放現金或撥充股本，惟撥充股本時每年以實收股本之一定比率為限。

(三) 保留盈餘及股利政策

依本公司章程之盈餘分派政策規定，年度決算後有盈餘時，應先彌補歷年虧損及依法完納一切稅捐後，先提 20% 為法定盈餘公積，但法定盈餘公積，已達本公司資本總額時，不在此限，並依法提列或迴轉特別盈餘公積後，如尚有餘額，得併同期初累積未分配盈餘數及當年度未分配盈餘調整數額，擬定盈餘分配案，提請股東會決定之。前項盈餘分配案，授權董事會以三分之二以上董事之出席，及出席董事過半數之決議，將應分派股息及紅利之全部或一部，以發放現金方式為之，並報告股東會。本公司章程規定之員工及董事酬勞分派政策，參閱附註二十(六)「員工酬勞及董事酬勞」。

本公司係屬財產保險業，由於保險市場開放後之競爭激烈，為考量公司承保能力與清償能力之強化、未來資金需求及長期財務規劃，並為適度滿足股東對現金流入之需求，董事會擬定當年盈餘分配案時，採穩定、平衡之股利政策，酌予調整股票股利及現金股利

之發放百分比。而現金股利以不低於股利總數之百分之十，但若現金股利每股低於 0.1 元，則得改以股票股利發放。

另依 98 年 12 月 28 日金管保財字第 09802513192 號修正「保險業各種準備金提存辦法」，100 年 1 月 1 日起保險業之重大事故特別準備及危險變動特別準備每年新增提存數，以當年度年底為提列特別盈餘公積之入帳時點，故此部分之盈餘不得分配或做其他用途，截至 109 年及 108 年 3 月 31 日止淨提存數分別為 48,481 仟元及 54,805 仟元，108 年 12 月 31 日之淨提存數為 198,646 仟元。

法定盈餘公積應提撥至其餘額達公司實收股本總額時為止，法定盈餘公積得用以彌補虧損。公司無虧損時，法定盈餘公積超過實收股本總額 25% 之部分除得撥充股本外，尚得以現金分配。另本公司依金管保財字第 10202501991 號「保險業擬依公司法第二百四十一條規定將法定盈餘公積及資本公積按股東原有股份之比例發給現金者應符合資格條件」之規定，為強化清償能力與健全公司經營，法定盈餘公積及資本公積除符合上述規定外，另需符合下列規定並於股東會前經金融監督管理委員會核准後，才可依公司法第二百四十一條規定將法定盈餘公積及資本公積按股東原有股份之比例發給現金。

金管保財字第 10202501991 號之規定如下：

1. 依保險法第一百四十五條之一第一項規定提列之法定盈餘公積已達資本總額或基金總額。
2. 最近一期自有資本與風險資本比率，於扣除現金盈餘分配及以資本公積發給之現金及法定盈餘公積發給之現金後，達百分之二百五十。
3. 最近年度及半年度（申請日期逾年度六個月者）財務報告均經會計師查核簽證出具無保留意見。
4. 最近年度及半年度（申請日期逾年度六個月者）已依會計師在查核簽證時所出具之內部控制改進建議書之建議確實改進。

5. 最近一年內無遭主管機關核處罰鍰超過新臺幣壹佰萬元之處分。但其違法情事已獲具體改善並經主管機關認可者，不在此限。
6. 財務業務健全具清償能力。
7. 無虧損及累積虧損情形，且無其他事實顯示有重大內部控制缺失或有礙健全經營業務之虞。

本公司於 109 年 3 月 20 日舉行董事會及 108 年 6 月 14 日舉行股東常會，分別擬議及決議通過 108 及 107 年度盈餘分配案如下：

	盈 餘 分 配 案		每 股 股 利 (元)	
	108年度	107年度	108年度	107年度
法定盈餘公積	\$ 139,252	\$ 112,060		
特別盈餘公積	197,621	184,465		
現金股利	362,201	325,981	\$ 1.0	\$ 0.9

有關 108 年度之盈餘分配案，除現金股利已由董事會決議分配，其餘尚待預計於 109 年 6 月 12 日召開之股東常會決議。

(四) 特別盈餘公積

109 年及 108 年 1 月 1 日至 3 月 31 日特別盈餘公積之變動如下：

	特 別 準 備	首 次 採 用 I F R S s 提 列 數	金 融 科 技 工 業 應 轉 型 特 別 盈 餘 公 積	合 計
108 年 1 月 1 日餘額	\$1,536,861	\$ 671,714	\$ 6,554	\$2,215,129
本期提列	-	-	-	-
本期收回	(3,070)	-	-	(3,070)
108 年 3 月 31 日餘額	\$1,533,791	\$ 671,714	\$ 6,554	\$2,212,059
109 年 1 月 1 日餘額	\$1,735,507	\$ 671,714	\$ 8,330	\$2,415,551
本期提列	-	-	-	-
本期收回	(14,062)	(3,111)	-	(17,173)
109 年 3 月 31 日餘額	\$1,721,445	\$ 668,603	\$ 8,330	\$2,398,378

本公司於首次採用 IFRSs 時，帳列未實現重估增值之金額為 698,510 仟元，已予以提列相同數額之特別盈餘公積。截至報告日止處分不動產及設備，將原針對該土地未實現重估增值提列之特別盈餘公積 29,907 仟元予以迴轉。

首次採用 IFRSs 因土地以外之投資性不動產所提列之特別盈餘公積，得於使用期間逐期迴轉。因土地所提列之特別盈餘公積，得於處分或重分類時迴轉。於分派盈餘時，尚應就報導期間結束日帳列其他股東權益減項淨額與首次採用 IFRSs 所提列之特別盈餘公積之差額補提列特別盈餘公積。嗣後其他股東權益減項餘額有迴轉時，得就迴轉部分分派盈餘。

依據 105 年 7 月 13 日金管保財字第 10502066461 號函規定，為因應金融科技發展趨勢，協助保險業員工轉型及保障員工權益，保險業應於分派 105 至 107 年會計年度盈餘時，應就可供分派盈餘，以稅後盈餘之 0.5% 至 1% 範圍內，提列特別盈餘公積。依據 108 年 7 月 30 日金管保財字第 10804932431 號令規定，保險業自 108 會計年度起，於支用相關費用時，得就相同數額自 105 至 107 會計年度盈餘提列之特別盈餘公積餘額範圍內迴轉。

(五) 其他權益

透過其他綜合損益按公允價值衡量之金融資產未實現評價損益

	109年1月1日 至3月31日	108年1月1日 至3月31日
期初餘額	(\$ 46,941)	(\$ 345,480)
當期產生		
未實現損益		
債務工具	1,878	8,588
權益工具	(323,801)	151,742
債務工具備抵損失之調整	(67)	188
本期其他綜合損益	(321,990)	160,518
處分權益工具累計損益移轉至保留盈餘	-	-
期末餘額	(\$ 368,931)	(\$ 184,962)

二十、繼續營業單位淨利

(一) 透過損益按公允價值衡量之金融資產及負債損益

	109年1月1日 至3月31日	108年1月1日 至3月31日
處分損益	\$ 129	\$ 27,415
評價損益		
權益工具	(34,188)	3,413
債務工具	9,588	(227)
	<u>(\$ 24,471)</u>	<u>\$ 30,601</u>

(二) 投資性不動產損益

	109年1月1日 至3月31日	108年1月1日 至3月31日
投資性不動產租金收入	\$ 30,687	\$ 35,914
投資性不動產處分損益	23,723	-
投資性不動產之直接營運費用	(8,935)	(7,677)
	<u>\$ 45,475</u>	<u>\$ 28,237</u>

(三) 投資之預期信用減損損失及迴轉利益

	109年1月1日 至3月31日	108年1月1日 至3月31日
透過其他綜合損益按公允價值 衡量之債務工具投資	\$ 67	(\$ 188)

(四) 外幣兌換(損)益

	109年1月1日 至3月31日	108年1月1日 至3月31日
投資兌換(損)益	\$ 1,436	\$ 7,839
其他兌換(損)益	(625)	1,692
	<u>\$ 811</u>	<u>\$ 9,531</u>

(五) 本期發生之員工福利、折舊及攤銷費用功能別彙總表

	109年1月1日至3月31日			108年1月1日至3月31日		
	屬於營業成本者	屬於營業費用者	合計	屬於營業成本者	屬於營業費用者	合計
員工福利費用	\$ 63,849	\$ 194,347	\$ 258,196	\$ 63,131	\$ 189,848	\$ 252,979
薪資費用	63,849	155,197	219,046	63,131	151,846	214,977
勞健保費用	-	18,730	18,730	-	15,090	15,090
退休金費用	-	7,443	7,443	-	7,265	7,265
董事酬金	-	11,477	11,477	-	12,516	12,516
其他員工福利費用	-	1,500	1,500	-	3,131	3,131
折舊費用－不動產及設備	-	3,755	3,755	-	3,656	3,656
折舊費用－投資性不動產	4,881	-	4,881	3,435	-	3,435
折舊費用－使用權資產	-	6,230	6,230	-	8,087	8,087
攤銷費用	-	728	728	-	489	489

註：本公司 109 年及 108 年 3 月 31 日之員工人數分別為 904 人及 893 人，其中未兼任員工之董事人數均為 9 人。

(六) 員工酬勞及董事酬勞

本公司依章程規定係以當年度扣除分派員工及董事酬勞前之稅前利益分別以 1~5% 及 5% 以下提撥員工酬勞及董事酬勞。109 年及 108 年 1 月 1 日至 3 月 31 日估列之員工酬勞及董事酬勞如下：

估列比例

	109年1月1日 至3月31日	108年1月1日 至3月31日
員工酬勞	2.5%	2.5%
董事酬勞	2.5%	2.5%

金額

	109年1月1日 至3月31日	108年1月1日 至3月31日
員工酬勞	<u>\$ 4,309</u>	<u>\$ 6,580</u>
董事酬勞	<u>\$ 4,309</u>	<u>\$ 6,580</u>

年度財務報告通過發布日後若金額仍有變動，則依會計估計變動處理，於次一年度調整入帳。

108 及 107 年度員工酬勞及董事酬勞分別於 109 年 3 月 20 日及 108 年 3 月 22 日經董事會決議如下：

	108年度		107年度	
	現	金	現	金
員工酬勞	<u>\$ 21,939</u>		<u>\$ 17,721</u>	
董事酬勞	<u>\$ 21,939</u>		<u>\$ 17,721</u>	

108 及 107 年度員工酬勞及董事酬勞之實際決議金額與 108 及 107 年度財務報告認列之金額並無差異。

有關本公司 109 及 108 年董事會決議之員工酬勞及董事酬勞資訊，請至台灣證券交易所「公開資訊觀測站」查詢。

二一、繼續營業單位所得稅

(一) 認列於損益之所得稅

所得稅費用之主要組成項目如下：

	109年1月1日 至3月31日	108年1月1日 至3月31日
當期所得稅		
本期產生者	\$ 34,497	\$ 40,625
遞延所得稅		
本期產生者	(<u>1,094</u>)	<u>3,251</u>
認列於損益之所得稅費用	<u>\$ 33,403</u>	<u>\$ 43,876</u>

(二) 本期所得稅負債

	109年3月31日	108年12月31日	108年3月31日
本期所得稅負債			
應付所得稅	<u>\$ 98,591</u>	<u>\$ 64,964</u>	<u>\$ 110,434</u>

(三) 所得稅核定情形

本公司之營利事業所得稅結算申報案件，業經稅捐稽徵機關核定至 107 年度。

二二、每股盈餘

	109年1月1日 至3月31日	108年1月1日 至3月31日
基本每股盈餘	<u>\$ 0.36</u>	<u>\$ 0.57</u>
稀釋每股盈餘	<u>\$ 0.36</u>	<u>\$ 0.57</u>

用以計算每股盈餘之淨利及普通股加權平均股數如下：

本期淨利

	109年1月1日 至3月31日	108年1月1日 至3月31日
歸屬於本公司業主之淨利／用 以計算基本每股盈餘之淨利	<u>\$ 130,320</u>	<u>\$ 206,176</u>
歸屬於本公司業主之淨利／用 以計算稀釋每股盈餘之淨利	<u>\$ 130,320</u>	<u>\$ 206,176</u>

股 數

單位：仟股

	109年1月1日 至3月31日	108年1月1日 至3月31日
用以計算基本每股盈餘之普通 股加權平均股數	362,200	362,200
具稀釋作用潛在普通股之影響： 員工酬勞	<u>1,330</u>	<u>1,115</u>
用以計算稀釋每股盈餘之普通 股加權平均股數	<u>363,530</u>	<u>363,315</u>

若本公司得選擇以股票或現金發放員工酬勞，則計算稀釋每股盈餘時，假設員工酬勞將採發放股票方式，並於該潛在普通股具有稀釋作用時計入加權平均流通在外股數，以計算稀釋每股盈餘。於次年度決議員工酬勞發放股數前計算稀釋每股盈餘時，亦繼續考量該等潛在普通股之稀釋作用。

二三、金融工具

(一) 公允價值資訊－以重複性基礎按公允價值衡量之金融工具

1. 公允價值層級

109年3月31日

<u>透過損益按公允價值 衡量之金融資產</u>	<u>第 1 等級</u>	<u>第 2 等級</u>	<u>第 3 等級</u>	<u>合 計</u>
國內上市(櫃)股票	\$ 321,069	\$ -	\$ -	\$ 321,069
基金受益憑證	76,719	-	-	76,719
國內金融債	-	-	886,967	886,967
國內公司債	<u>10,100</u>	<u>-</u>	<u>521,033</u>	<u>531,133</u>
合 計	<u>\$ 407,888</u>	<u>\$ -</u>	<u>\$ 1,408,000</u>	<u>\$ 1,815,888</u>

(接次頁)

(承前頁)

	第 1 等級	第 2 等級	第 3 等級	合 計
<u>透過其他綜合損益按</u>				
<u>公允價值衡量之金融</u>				
<u>資產</u>				
權益工具投資				
— 國內上市 (櫃)				
股票	\$ 2,626,043	\$ -	\$ -	\$ 2,626,043
— 國內未上市 (櫃)				
股票	-	-	379,681	379,681
債務工具投資				
— 國內金融債	-	150,166	-	150,166
— 國內公司債	-	104,552	-	104,552
— 國外公司債	-	756,310	-	756,310
— 國外金融債	-	-	151,000	151,000
合 計	<u>\$ 2,626,043</u>	<u>\$ 1,011,028</u>	<u>\$ 530,681</u>	<u>\$ 4,167,752</u>

108 年 12 月 31 日

	第 1 等級	第 2 等級	第 3 等級	合 計
<u>透過損益按公允價值</u>				
<u>衡量之金融資產</u>				
國內上市 (櫃) 股票	\$ 255,708	\$ -	\$ -	\$ 255,708
基金受益憑證	101,131	-	-	101,131
國內金融債	-	-	886,425	886,425
國內公司債	10,385	-	511,703	522,088
合 計	<u>\$ 367,224</u>	<u>\$ -</u>	<u>\$ 1,398,128</u>	<u>\$ 1,765,352</u>

<u>透過其他綜合損益按</u>				
<u>公允價值衡量之金融</u>				
<u>資產</u>				
權益工具投資				
— 國內上市 (櫃)				
股票	\$ 2,863,573	\$ -	\$ -	\$ 2,863,573
— 國內未上市 (櫃)				
股票	-	-	365,862	365,862
債務工具投資				
— 國內金融債	-	150,240	-	150,240
— 國內公司債	-	104,697	-	104,697
— 國外公司債	-	755,041	-	755,041
— 國外金融債	-	-	150,000	150,000
合 計	<u>\$ 2,863,573</u>	<u>\$ 1,009,978</u>	<u>\$ 515,862</u>	<u>\$ 4,389,413</u>

108 年 3 月 31 日

	第 1 等級	第 2 等級	第 3 等級	合 計
<u>透過損益按公允價值</u>				
<u>衡量之金融資產</u>				
國內上市（櫃）股票	\$ 321,144	\$ -	\$ -	\$ 321,144
基金受益憑證	237,582	-	-	237,582
國內金融債	-	-	839,611	839,611
國內公司債	10,400	-	403,771	414,171
合 計	<u>\$ 569,126</u>	<u>\$ -</u>	<u>\$ 1,243,382</u>	<u>\$ 1,812,508</u>
<u>透過其他綜合損益按</u>				
<u>公允價值衡量之金融</u>				
<u>資產</u>				
權益工具投資				
— 國內上市（櫃）				
股票	\$ 2,409,699	\$ -	\$ -	\$ 2,409,699
— 國內未上市（櫃）				
股票	-	-	475,946	475,946
債務工具投資				
— 國內政府公債	-	66,649	-	66,649
— 國內金融債	-	180,398	-	180,398
— 國內公司債	-	50,005	-	50,005
— 國外公司債	-	340,640	-	340,640
— 國外金融債	-	-	153,896	153,896
合 計	<u>\$ 2,409,699</u>	<u>\$ 637,692</u>	<u>\$ 629,842</u>	<u>\$ 3,677,233</u>

109 年及 108 年 1 月 1 日至 3 月 31 日無第 1 級與第 2 級公允價值衡量間移轉之情形。

2. 金融工具以第 3 等級公允價值衡量之調節

109 年 1 月 1 日至 3 月 31 日

金 融 資 產	透過損益按公允價值衡量之金融資產		透過其他綜合損益按公允價值衡量之金融資產		合 計
	債務工具	債務工具	權益工具		
期初餘額	\$ 1,398,128	\$ 150,000	\$ 365,862		\$ 1,913,990
認列於損益（透過損益按公允價值衡量之金融資產及負債損益）	9,872	-	-		9,872
認列於損益—兌換損益	-	1,000	-		1,000
認列於其他綜合損益（透過其他綜合損益按公允價值衡量之未實現評價損益）	-	-	(6,283)	(6,283)	
新 增	-	-	20,102		20,102
期末餘額	<u>\$ 1,408,000</u>	<u>\$ 151,000</u>	<u>\$ 379,681</u>		<u>\$ 1,938,681</u>
當期末實現其他利益及損失	<u>\$ 9,872</u>	<u>\$ 1,000</u>	<u>\$ -</u>		<u>\$ 10,872</u>

108 年 1 月 1 日至 3 月 31 日

金 融 資 產	透 過 損 益 按 公 允 價 值 衡 量 之 金 融 資 產		透 過 其 他 綜 合 損 益 按 公 允 價 值 衡 量 之 金 融 資 產		合 計
	債 務 工 具	債 務 工 具	債 務 工 具	權 益 工 具	
期初餘額	\$ 1,244,060	\$ 152,202	\$ 451,809		\$ 1,848,071
認列於損益（透過損益按 公允價值衡量之金融資 產及負債損益）	(678)	-	-	-	(678)
認列於損益－兌換損益	-	450	-	-	450
認列於其他綜合損益（透 過其他綜合損益按公允 價值衡量之未實現評價 損益）	-	51,344	24,137		75,481
處 分	-	(50,100)	-	-	(50,100)
期末餘額	<u>\$ 1,243,382</u>	<u>\$ 153,896</u>	<u>\$ 475,946</u>		<u>\$ 1,873,224</u>
當期末實現其他利益及 損失	<u>(\$ 678)</u>	<u>\$ 450</u>	<u>\$ -</u>		<u>(\$ 228)</u>

3. 第 2 等級公允價值衡量之評價技術及輸入值

金 融 工 具 類 別	評 價 技 術 及 輸 入 值
國內上市（櫃）債券投資	現金流量折現法：按反映債券發行人期末現時類似商品及信用評等之市場利率進行折現。

4. 第 3 等級公允價值衡量之評價技術及輸入值

金 融 工 具 類 別	評 價 技 術 及 輸 入 值
國內外債券投資	按現金流量折現之方式，計算預期可因持有此項投資而獲取收益之現值。重大不可觀察輸入值為折現因子（即收益率），係考量風險溢酬及公司債參考利率而得。
國內未上市（櫃）股票投資	按資產法之方式，經由評估標的涵蓋之個別資產及個別負債之總市場價值，以反映企業或業務之整體價值。重大不可觀察輸入值為流動性折價、少數股權折價及被投資公司財務資訊。

本公司對金融工具之公允價值衡量係屬合理，惟若使用不同之評價模型或評價參數可能導致評價之結果不同。針對分類為第 3 等級之金融工具，若評價參數變動，則對本期損益或其他綜合損益之影響如下：

項 目	輸 入 值	區 間	向 上 或 下 變 動	公 允 價 值 變 動 反 應 於	
				本 期 其 他 綜 合 損 益	有 利 變 動 不 利 變 動
<u>109 年 3 月 31 日</u>					
<u>資 產</u>					
債券投資	折 現 率	1.60%~4.17%	向上變動 100 BP	\$ -	(\$ 355,547)
股票投資	被投資公司財務 資訊	\$232~\$158,811	向下變動 5%	-	1,009
	流動性折價	10%~20%	向下變動 10%	-	(42,466)
	少數股權折價	10%	向下變動 10%	-	(30,776)
<u>108 年 12 月 31 日</u>					
<u>資 產</u>					
債券投資	折 現 率	1.87%~4.35%	向上變動 100 BP	\$ -	(\$ 377,292)
股票投資	被投資公司財務 資訊	\$234~\$163,086	向下變動 5%	-	(6,566)
	流動性折價	10%	向下變動 10%	-	(40,651)
	少數股權折價	10%	向下變動 10%	-	(40,651)
<u>108 年 3 月 31 日</u>					
<u>資 產</u>					
債券投資	折 現 率	2.26%~4.03%	向上變動 100 BP	\$ -	(\$ 257,575)
股票投資	被投資公司財務 資訊	\$1,950~\$158,315	向下變動 5%	-	(10,772)
	流動性折價	10%	向下變動 10%	-	(52,883)
	少數股權折價	10%	向下變動 10%	-	(52,883)

本公司有利及不利變動係指公允價值之波動，而公允價值係根據不同程度之不可觀察之投入參數，以評價技術計算而得。

若金融工具之公允價值受一個以上輸入值之所影響，上表僅反應單一輸入值變動所產生之影響，並不將輸入值間之相關性及變異性納入考慮。

(二) 金融工具之種類

	109年3月31日	108年12月31日	108年3月31日
<u>金融資產</u>			
透過損益按公允價值 衡量	\$ 1,815,888	\$ 1,765,352	\$ 1,812,508
按攤銷後成本衡量之 金融資產(註1)	8,037,527	7,849,322	8,190,631
透過其他綜合損益按 公允價值衡量			
權益工具投資	3,005,724	3,229,435	2,885,645
債務工具投資	1,162,028	1,159,978	791,588
<u>金融負債</u>			
按攤銷後成本衡量(註2)	1,339,246	1,019,943	912,084

註1：餘額係包含現金及約當現金、應收票據、應收保費、其他應收款、應攤回再保賠款與給付、應收再保往來款項、其他金融資產—淨額、及存出保證金等按攤銷後成本衡量之金融資產。

註2：餘額係包含應付保險賠款與給付、應付佣金、應付再保往來款項、其他應付款及存入保證金等按攤銷後成本衡量之金融負債。

(三) 財務風險管理目的與政策

本公司主要金融工具包括權益及債務工具投資、應收款項及應付款項。本公司之財務管理部門依照風險程度與廣度分析暴險之內部風險報告監督及管理本公司營運有關之財務風險。該等風險包括市場風險(包含匯率風險、利率風險及其他價格風險)、信用風險及流動性風險。本公司設置隸屬董事會之風險管理委員會，該委員會係為專責監督風險與落實政策以減輕暴險之獨立組織。

1. 市場風險

本公司之營運活動使本公司承擔之主要財務風險為外幣匯率變動風險(參閱下述(1))以及利率變動風險(參閱下述(2))。

本公司有關金融工具市場風險之暴險及其對該等暴險之管理與衡量方式並無改變。

(1) 匯率風險

本公司於資產負債表日非功能性貨幣計價之貨幣性資產與貨幣性負債帳面金額，參閱附註二九。

敏感度分析

本公司主要受到美金匯率波動之影響。

下表詳細說明當新台幣（功能性貨幣）對各攸關外幣之匯率增加及減少 1% 時，本公司之敏感度分析。1% 係為本公司內部向主要管理階層報告匯率風險時所使用之敏感度比率，亦代表管理階層對外幣匯率之合理可能變動範圍之評估。敏感度分析僅包括流通在外之外幣貨幣性項目，並將其期末之換算以匯率變動 1% 予以調整。下表之正數係表示當新台幣相對於各相關貨幣升值 1% 時，將使稅前淨利或權益增加之金額；當新台幣相對於各相關外幣貶值 1% 時，其對稅前淨利或權益之影響將為同金額之負數。

	美 金 之 影 響		人 民 幣 之 影 響	
	109年1月1日 至3月31日	108年1月1日 至3月31日	109年1月1日 至3月31日	108年1月1日 至3月31日
損益 (i)	\$ 8,750	\$ 7,366	\$ 2,585	\$ 2,781
權益	-	-	-	-

(i) 主要源自於本公司於資產負債表日尚流通在外且未進行現金流量避險之美金及人民幣計價之金融工具。

(2) 利率風險

本公司於資產負債表日受利率暴險之金融資產帳面金額如下：

	109年3月31日	108年12月31日	108年3月31日
具公允價值利率風 — 金融資產	\$ 3,196,718	\$ 3,184,279	\$ 2,595,370

敏感度分析

下列敏感度分析係依非衍生工具於資產負債表日之利率暴險而決定。本公司內部向主要管理階層報告利率時所

使用之變動率為利率增加或減少 100 基點，此亦代表管理階層對利率之合理可能變動範圍之評估。

若利率增加 100 基點，在所有其他變數維持不變之情況下，本公司 109 年及 108 年 1 月 1 日至 3 月 31 日之稅後其他綜合損益將分別減少 428,960 仟元及 309,945 仟元，主要係本公司固定利率之債務工具公允價值變動所致。

(3) 其他價格風險

本公司因權益證券與基金受益憑證投資而產生權益價格暴險。

敏感度分析

下列敏感度分析係依資產負債表日之權益證券與基金受益憑證價格暴險進行。

若權益價格上漲／下跌 1%，109 年及 108 年 1 月 1 日至 3 月 31 日稅前損益將因透過損益按公允價值衡量金融資產之公允價值上升／下跌而分別增加／減少 3,978 仟元及 5,587 仟元。109 年及 108 年 1 月 1 日至 3 月 31 日稅前其他綜合損益將因透過其他綜合損益按公允價值衡量金融資產之公允價值上升／下跌而分別增加／減少 30,057 仟元及 28,856 仟元。

2. 信用風險

金融資產受到本公司之交易對方或他方未履行合約之潛在影響，其影響包括本公司所從事金融商品之信用風險集中程度、組成要素、合約金額及其他應收款。因本公司之交易對象均為信用良好之金融機構，違約可能性低，預期不致產生重大信用風險。

信用風險暴險金額－地區別

109年3月31日

金融資產	台灣	亞洲	美洲	其他	合計
現金及約當現金	\$ 3,186,337	\$ -	\$ -	\$ -	\$ 3,186,337
透過損益按公允價值 衡量之金融資產	1,418,100	-	-	-	1,418,100
透過其他綜合損益按 公允價值衡量之金融 資產	1,149,737	319,805	62,939	246,136	1,778,617
合計	\$ 5,754,174	\$ 319,805	\$ 62,939	\$ 246,136	\$ 6,383,054
各地區佔整體比例	90.15%	5.01%	0.99%	3.85%	100.00%

108年12月31日

金融資產	台灣	亞洲	美洲	其他	合計
現金及約當現金	\$ 3,384,021	\$ -	\$ -	\$ -	\$ 3,384,021
透過損益按公允價值 衡量之金融資產	1,408,513	-	-	-	1,408,513
透過其他綜合損益按 公允價值衡量之金融 資產	1,145,192	316,540	63,806	250,229	1,775,767
合計	\$ 5,937,726	\$ 316,540	\$ 63,806	\$ 250,229	\$ 6,568,301
各地區佔整體比例	90.40%	4.82%	0.97%	3.81%	100.00%

108年3月31日

金融資產	台灣	亞洲	美洲	其他	合計
現金及約當現金	\$ 3,400,695	\$ -	\$ -	\$ -	\$ 3,400,695
透過損益按公允價值 衡量之金融資產	1,253,782	-	-	-	1,253,782
透過其他綜合損益按 公允價值衡量之金融 資產	1,124,979	216,609	-	-	1,341,588
合計	\$ 5,779,456	\$ 216,609	\$ -	\$ -	\$ 5,996,065
各地區佔整體比例	96.39%	3.61%	-	-	100.00%

3. 流動性風險

本公司之營運資金足以支應，故未有因無法籌措資金以履行合約義務之流動性風險。

非衍生金融負債之流動性及利率風險表

下表係本公司已約定還款期間之非衍生金融負債剩餘合約到期分析，其係依據本公司最早可能被要求還款之日期，按金融負債未折現現金流量編製。

109 年 3 月 31 日

	要求即付或 短於 3 個月	3個月~1年	1~5年	5年以上
無附息負債	\$ 686,532	\$ 408,129	\$ 27,884	\$ 735
租賃負債	5,411	19,440	39,666	-
	<u>\$ 691,943</u>	<u>\$ 427,569</u>	<u>\$ 67,550</u>	<u>\$ 735</u>

108 年 12 月 31 日

	要求即付或 短於 3 個月	3個月~1年	1~5年	5年以上
無附息負債	\$ 766,915	\$ 10,551	\$ 22,191	\$ 5,910
租賃負債	5,849	21,562	43,135	-
	<u>\$ 772,764</u>	<u>\$ 32,113</u>	<u>\$ 65,326</u>	<u>\$ 5,910</u>

108 年 3 月 31 日

	要求即付或 短於 3 個月	3個月~1年	1~5年	5年以上
無附息負債	\$ 634,113	\$ 55,874	\$ 23,215	\$ 9,410
租賃負債	5,173	29,271	64,517	-
	<u>\$ 639,286</u>	<u>\$ 85,145</u>	<u>\$ 87,732</u>	<u>\$ 9,410</u>

(四) 依據「保險業辦理再保險分出分入及其他危險分散機制管理辦法」第七條規定，截至 109 年 3 月 31 日止本公司辦理再保險分出業務時主要未適格再保險往來對象如下：

再 保 險 往 來 對 象	險 別
Lemma Insurance Company	船體險臨時分保再保險
Tugu Insurance Company Limited	商業火災保險、貨物運輸保險及船體保險之臨時分保再保險。
Trust International Insurance & Reinsurance Company B.S.C. (c) , Trust Re	商業火災保險及船體保險之臨時分保再保險
Asia Capital Reinsurance Group Pte Ltd	船體保險、航空保險之臨時分保再保險及貨物保險之合約再保險
Asia Capital Reinsurance Group Pte Ltd Hong Kong Branch Office	商業火災保險、工程保險、漁船保險之臨時分保再保險及貨物保險之合約再保險

未適格保費支出為 3,805 仟元，未適格再保險準備金為 8,087 仟元，其組成項目為分出未滿期保費準備金 1,903 仟元、未逾九個月之

已付賠款應攤回再保險賠款與給付 688 仟元以及已報未付之分出賠款準備金 5,496 仟元。

依據「保險業辦理再保險分出分入及其他危險分散機制管理辦法」第七條規定，截至 108 年 3 月 31 日止本公司辦理再保險分出業務時主要未適格再保險往來對象如下：

再保險往來對象	險別
Lemma Insurance Company	船體險臨時分保再保險
Tugu Insurance Company Limited	商業火災保險、貨物運輸保險及船體保險之臨時分保再保險
Trust International Insurance & Reinsurance Company B.S.C. (c) , Trust Re	商業火災保險及船體保險之臨時分保再保險

未適格保費支出為 0 仟元，未適格再保險準備金為 4,543 仟元，全數為已報未付之分出賠款準備金。

二四、關係人交易事項

(一) 關係人之名稱及關係

關係人名稱	與本公司之關係
臺灣銀行股份有限公司	主要管理階層
勇信開發股份有限公司	主要管理階層
統盛開發股份有限公司	具重大影響之投資者
領航建設股份有限公司	具重大影響之投資者
領航投資開發股份有限公司	具重大影響之投資者
台灣領航資產投資股份有限公司	實質關係人
臺灣中小企業銀行股份有限公司	實質關係人
國產建材實業股份有限公司	實質關係人
尊爵租賃股份有限公司	實質關係人
臺銀綜合保險經紀人股份有限公司	實質關係人
台名保險經紀人股份有限公司	實質關係人
協益電子股份有限公司	實質關係人
華南商業銀行股份有限公司	實質關係人
英屬開曼群島商金福聯汽車興業股份有限公司	實質關係人
愛亞實業有限公司	實質關係人
惠普股份有限公司	實質關係人
大台北企業股份有限公司	實質關係人
其他關係人	係董事、監察人、董事長、總經理、經理人及其配偶二親等以內親屬等

(二) 與關係人間之重大交易事項

1. 存款

支票存款與活期存款：

	109年3月31日	108年12月31日	108年3月31日
主要管理階層			
臺灣銀行	\$ 654,904	\$ 780,942	\$ 780,580
實質關係人			
臺灣企銀	95,859	77,053	69,241
華南商銀	<u>1,922</u>	<u>1,465</u>	<u>405</u>
	<u>\$ 752,685</u>	<u>\$ 859,460</u>	<u>\$ 850,226</u>

定期存款（包含帳列現金及約當現金及其他金融資產）：

	109年3月31日	108年12月31日	108年3月31日
主要管理階層			
臺灣銀行	\$ 264,065	\$ 263,185	\$ 317,362
實質關係人			
臺灣企銀	140,017	139,961	154,461
華南商銀	-	-	3,000
	<u>\$ 404,082</u>	<u>\$ 403,146</u>	<u>\$ 474,823</u>

上列存放於關係人之定期存款，其利率於 109 年 3 月 31 日為 0.09%~2.85%，108 年 12 月 31 日及 3 月 31 日分別為 0.09%~2.55% 與 0.09%~3.75%，其交易條件與非關係人相同。

2. 保費收入（直接簽單業務）

	109年1月1日 至3月31日	108年1月1日 至3月31日
主要管理階層		
臺灣銀行	\$ 4,120	\$ 250
實質關係人		
尊爵租賃	-	610
國產建材實業	356	160
協益電子	21	33
愛亞實業	226	226
惠 普	23	321
大台北企業	252	252
其他關係人	<u>22,740</u>	<u>616</u>
	<u>\$ 27,738</u>	<u>\$ 2,468</u>

上列對關係人之保險業務，其承保條件與非關係人相同。

3. 保險賠款（直接簽單業務）

	109年1月1日 至3月31日	108年1月1日 至3月31日
主要管理階層		
臺灣銀行	\$ 348	\$ -
實質關係人		
協益電子	-	554
國產建材實業	-	189
其他關係人	-	2
	<u>\$ 348</u>	<u>\$ 745</u>

上列對關係人之保險業務，其理賠條件與非關係人相同。

4. 佣金支出

	109年1月1日 至3月31日	108年1月1日 至3月31日
主要管理階層		
臺灣銀行	\$ 693	\$ 599
實質關係人		
臺銀保經	6,767	6,027
台名保經	2,614	2,548
	<u>\$ 10,074</u>	<u>\$ 9,174</u>

上列對關係人之保險業務，其支付佣金條件與非關係人相同。

5. 出租協議

營業租賃

本公司以營業租賃出租投資性不動產，租賃期間為 1~10 年。承租人於行使續租權時，約定依市場租金行情調整租金。承租人於租賃期間結束時不具有投資性不動產之優惠承購權。

未來將收取之租賃給付總額彙總如下：

關係人類別 / 名稱	109年3月31日	108年12月31日	108年3月31日
主要管理階層			
勇信開發	\$ 310	\$ 330	\$ 450
具重大影響之投資者			
領航建設	744	792	1,080
統盛開發	465	495	675
領航投資	310	330	450

（接次頁）

(承前頁)

關係人類別／名稱	109年3月31日	108年12月31日	108年3月31日
實質關係人			
台灣領航資產	\$ 1,829	\$ 1,947	\$ 2,655
金福聯	1,085	1,155	1,575
協益電子	7,704	9,864	15,050
台名保經	17,913	20,075	28,958
	<u>\$ 30,360</u>	<u>\$ 34,988</u>	<u>\$ 50,893</u>

(1) 本公司出租投資性不動產予關係人所收取租金之明細如下：

	109年1月1日 至3月31日	108年1月1日 至3月31日
主要管理階層		
勇信開發	\$ 19	\$ 19
具重大影響之投資者		
領航建設	46	45
統盛開發	29	29
領航投資	19	19
實質關係人		
台灣領航資產	113	113
金福聯	67	67
協益電子	1,650	1,331
台名保經	2,063	2,063
	<u>\$ 4,006</u>	<u>\$ 3,686</u>

(2) 本公司 109 年 3 月 31 日暨 108 年 12 月 31 日及 3 月 31 日出租不動產予關係人所收取之押金如下：

	109年3月31日	108年12月31日	108年3月31日
主要管理階層			
勇信開發	\$ 20	\$ 20	\$ 20
具重大影響之投資者			
領航建設	48	48	48
統盛開發	30	30	30
領航投資	20	20	20
實質關係人			
金福聯	70	70	70
台灣領航資產	118	118	118
協益電子	1,652	1,652	1,652
台名保經	1,615	1,615	1,615
	<u>\$ 3,573</u>	<u>\$ 3,573</u>	<u>\$ 3,573</u>

上列對關係人之不動產出租，其交易條件與一般交易並無重大差異。

6. 承租協議

關係人類別 / 名稱	109年3月31日	108年12月31日	108年3月31日
<u>使用權資產</u>			
具重大影響之投資者			
領航建設	\$ 4,641	\$ 5,201	\$ 6,882
<u>租賃負債</u>			
具重大影響之投資者			
領航建設	\$ 4,845	\$ 5,415	\$ 6,832
	109年1月1日	108年1月1日	
關係人類別 / 名稱	至3月31日	至3月31日	
<u>利息費用</u>			
具重大影響之投資者			
領航建設	\$ 32	\$ 46	
<u>租賃之現金（流出）總額</u>			
具重大影響之投資者			
領航建設	\$ 602	\$ 874	
<u>租賃費用</u>			
具重大影響之投資者			
領航建設	\$ -	\$ 53	

上列向具重大影響之投資者領航建設承租之不動產，其交易條件與一般交易並無重大差異。

本公司向具重大影響之投資者領航建設承租不動產，109年3月31日暨108年12月31日及3月31日繳存之保證金餘額皆為482仟元。

(三) 對主要管理階層之獎酬

109年及108年1月1日至3月31日對董事及其他主要管理階層之薪酬總額如下：

	109年1月1日 至3月31日	108年1月1日 至3月31日
短期員工福利	\$ 37,623	\$ 32,223
退職後福利	576	495
	<u>\$ 38,199</u>	<u>\$ 32,718</u>

董事及其他主要管理階層之薪酬係由薪酬委員會依照個人績效及市場趨勢決定。

二五、其 他

(一) 自留滿期毛保費

1. 截至109年3月31日本公司強制及非強制保險自留滿期毛保費之餘額及計算過程如下：

險 別	保 費 收 入 (1)	再 保 費 收 入 (2)	再 保 費 支 出 (3)	自 留 保 費 (4)=(1)+(2)-(3)
強 制 險	\$ 216,261	\$ 61,155	\$ 102,763	\$ 174,653
非 強 制 險	1,552,975	33,968	510,184	1,076,759
	<u>\$ 1,769,236</u>	<u>\$ 95,123</u>	<u>\$ 612,947</u>	<u>\$ 1,251,412</u>

項 目	直接承保業務未滿期保費準備		分入再保業務未滿期保費準備		未滿期保費準備淨變動(9)=
	提 存(5)	收 回(6)	提 存(7)	收 回(8)	(5)-(6)+ (7)-(8)
強 制 險	\$ 344,993	\$ 338,780	\$ 144,987	\$ 144,516	\$ 6,684
非 強 制 險	1,257,134	1,053,440	48,193	55,536	196,351
	<u>\$ 1,602,127</u>	<u>\$ 1,392,220</u>	<u>\$ 193,180</u>	<u>\$ 200,052</u>	<u>\$ 203,035</u>

項 目	分出再保業務未滿期保費準備		分出未滿期保費準備淨變動(12)=	自 留 滿 期 毛 保 險 費(13)=
	提 存(10)	收 回(11)	(10)-(11)	(4)-(9)+(12)
強 制 險	\$ 206,999	\$ 203,272	\$ 3,727	\$ 171,696
非 強 制 險	321,816	222,186	99,630	980,038
	<u>\$ 528,815</u>	<u>\$ 425,458</u>	<u>\$ 103,357</u>	<u>\$ 1,151,734</u>

2. 截至 108 年 3 月 31 日本公司強制及非強制保險自留滿期毛保費之餘額及計算過程如下：

險別	保費收入 (1)	再保費收入 (2)	再保費支出 (3)	自留保費 (4)=(1)+(2)-(3)
強制險	\$ 204,432	\$ 60,595	\$ 95,427	\$ 169,600
非強制險	1,430,517	42,615	476,539	996,593
	<u>\$ 1,634,949</u>	<u>\$ 103,210</u>	<u>\$ 571,966</u>	<u>\$ 1,166,193</u>

項 目	直接承保業務未滿期保費準備		分入再保業務未滿期保費準備		未滿期保費準備淨變動(9)=
	提 存(5)	收 回(6)	提 存(7)	收 回(8)	(5)-(6)+ (7)-(8)
強制險	\$ 333,153	\$ 330,762	\$ 143,562	\$ 141,738	\$ 4,215
非強制險	1,153,927	1,006,493	55,477	51,819	151,092
	<u>\$ 1,487,080</u>	<u>\$ 1,337,255</u>	<u>\$ 199,039</u>	<u>\$ 193,557</u>	<u>\$ 155,307</u>

項 目	分出再保業務未滿期保費準備		分出未滿期保費準備淨變動(12)=	自留滿期毛保險費(13)=
	提 存(10)	收 回(11)	(10)-(11)	(4)-(9)+(12)
強制險	\$ 199,902	\$ 198,467	\$ 1,435	\$ 166,820
非強制險	285,951	210,748	75,203	920,704
	<u>\$ 485,853</u>	<u>\$ 409,215</u>	<u>\$ 76,638</u>	<u>\$ 1,087,524</u>

(二) 自留賠款

1. 截至 109 年 3 月 31 日本公司強制及非強制保險自留賠款之餘額及計算過程如下：

險別	保險賠款(合理賠費用支出) (1)	再保賠款 (2)	攤回再保賠款 (3)	自留賠款 (4)=(1)+(2)-(3)
強制險	\$ 138,290	\$ 54,845	\$ 79,822	\$ 113,313
非強制險	531,103	13,887	120,654	424,336
	<u>\$ 669,393</u>	<u>\$ 68,732</u>	<u>\$ 200,476</u>	<u>\$ 537,649</u>

2. 截至 108 年 3 月 31 日本公司強制及非強制保險自留賠款之餘額及計算過程如下：

險別	保險賠款(合理賠費用支出) (1)	再保賠款 (2)	攤回再保賠款 (3)	自留賠款 (4)=(1)+(2)-(3)
強制險	\$ 91,003	\$ 57,202	\$ 53,438	\$ 94,767
非強制險	515,752	2,573	94,705	423,620
	<u>\$ 606,755</u>	<u>\$ 59,775</u>	<u>\$ 148,143</u>	<u>\$ 518,387</u>

(三) 未滿期保費準備

1. 109年3月31日本公司各險種未滿期保費準備自留業務之餘額彙計如下：

項 目	未 滿 期 保 費 準 備		分 出 未 滿 期 保 費 準 備	
	直 接 業 務	分 入 再 保 業 務	分 出 再 保 業 務	自 留 業 務
一般自用汽車責任保險	\$ 834,337	\$ 41	\$ 3,945	\$ 830,433
一般自用汽車財產損失保險	491,150	-	6,365	484,785
傷害保險	251,065	1,589	24,616	228,038
一年期住宅火災保險	175,427	-	-	175,427
強制自用汽車責任保險	168,331	66,499	100,999	133,831
一般商業汽車責任保險	131,981	-	470	131,511
其他險種(註)	<u>1,128,672</u>	<u>169,828</u>	<u>718,472</u>	<u>580,028</u>
	3,180,963	237,957	854,867	2,564,053
減：累計減損	-	-	-	-
	<u>\$ 3,180,963</u>	<u>\$ 237,957</u>	<u>\$ 854,867</u>	<u>\$ 2,564,053</u>

註：各險種餘額未達各該合計數百分之五者彙計。

2. 108年3月31日本公司各險種未滿期保費準備自留業務之餘額彙計如下：

項 目	未 滿 期 保 費 準 備		分 出 未 滿 期 保 費 準 備	
	直 接 業 務	分 入 再 保 業 務	分 出 再 保 業 務	自 留 業 務
一般自用汽車責任保險	\$ 745,048	\$ 37	\$ 3,732	\$ 741,353
一般自用汽車財產損失保險	473,157	-	5,995	467,162
傷害保險	248,383	1,540	16,121	233,802
強制自用汽車責任保險	165,475	67,182	99,292	133,365
一年期住宅普通保險	165,160	-	-	165,160
強制機車責任保險	143,437	64,217	86,065	121,589
其他險種(註)	<u>1,022,967</u>	<u>104,265</u>	<u>596,475</u>	<u>530,757</u>
	2,963,627	237,241	807,680	2,393,188
減：累計減損	-	-	-	-
	<u>\$ 2,963,627</u>	<u>\$ 237,241</u>	<u>\$ 807,680</u>	<u>\$ 2,393,188</u>

註：各險種餘額未達各該合計數百分之五者彙計。

(四) 賠款準備

1. 截至 109 年 3 月 31 日本公司已報未付及未報賠款準備金之餘額及計算過程如下：

(1) 賠款準備及分出賠款準備

項 目	賠 款 準 備		分 出 賠 款 準 備	
	直接承保業務 (1)	分入再保業務 (2)	分出再保業務 (3)	自 留 業 務 (4)=(1)+(2)-(3)
已報未付	\$ 1,474,429	\$ 324,261	\$ 565,436	\$ 1,233,254
未 報	866,828	167,106	368,225	665,709
減：累計減損	-	-	(4,279)	4,279
	<u>\$ 2,341,257</u>	<u>\$ 491,367</u>	<u>\$ 929,382</u>	<u>\$ 1,903,242</u>

(2) 賠款準備淨變動及分出賠款準備淨變動

項 目	直 接 承 保 業 務		分 入 再 保 業 務		賠 款 準 備
	提 存 (1)	收 回 (2)	提 存 (3)	收 回 (4)	淨變動 (5) = (1)-(2)+(3)-(4)
已報未付	\$ 1,474,429	\$ 1,561,264	\$ 324,261	\$ 287,474	(\$ 50,048)
未 報	866,828	873,230	167,106	166,144	(5,440)
	<u>\$ 2,341,257</u>	<u>\$ 2,434,494</u>	<u>\$ 491,367</u>	<u>\$ 453,618</u>	<u>(\$ 55,488)</u>

項 目	分 出 再 保 業 務		分 出 賠 款 準 備
	提 存 (6)	收 回 (7)	淨變動 (8) = (6) - (7)
已報未付	\$ 565,436	\$ 667,090	(\$ 101,654)
未 報	368,225	369,723	(1,498)
	<u>\$ 933,661</u>	<u>\$ 1,036,813</u>	<u>(\$ 103,152)</u>

2. 截至 108 年 3 月 31 日本公司已報未付及未報賠款準備金之餘額及計算過程如下：

(1) 賠款準備及分出賠款準備

項 目	賠 款 準 備		分 出 賠 款 準 備	
	直接承保業務 (1)	分入再保業務 (2)	分出再保業務 (3)	自 留 業 務 (4)=(1)+(2)-(3)
已報未付	\$ 1,458,986	\$ 286,820	\$ 541,791	\$ 1,204,015
未 報	917,052	176,529	400,734	692,847
減：累計減損	-	-	(4,543)	4,543
	<u>\$ 2,376,038</u>	<u>\$ 463,349</u>	<u>\$ 937,982</u>	<u>\$ 1,901,405</u>

(2) 賠款準備淨變動及分出賠款準備淨變動

項 目	直 接 承 保 業 務		分 入 再 保 業 務		賠 款 準 備
	提 存 (1)	收 回 (2)	提 存 (3)	收 回 (4)	淨變動 (5) = (1)-(2)+(3)-(4)
已報未付	\$ 1,458,986	\$ 1,487,583	\$ 286,820	\$ 291,803	(\$ 33,580)
未 報	917,052	898,768	176,529	177,038	17,775
	<u>\$ 2,376,038</u>	<u>\$ 2,386,351</u>	<u>\$ 463,349</u>	<u>\$ 468,841</u>	<u>(\$ 15,805)</u>

項 目	分 出 再 保 業 務		分出賠款準備
	提 存 (6)	收 回 (7)	淨 變 動 (8) = (6) - (7)
已報未付	\$ 541,791	\$ 562,855	(\$ 21,064)
未 報	400,734	390,112	10,622
	<u>\$ 942,525</u>	<u>\$ 952,967</u>	<u>(\$ 10,442)</u>

(五) 保費不足準備

1. 截至 109 年 3 月 31 日本公司各險種之保費不足準備金餘額及計算過程如下：

(1) 保費不足準備及分出保費不足準備

項 目	保 費 不 足 準 備		分 出 保 費 不 足 準 備	
	直 接 業 務	分 入 再 保 業 務	分 出 再 保 業 務	自 留 業 務
漁船保險	\$ 2,663	\$ 121	\$ -	\$ 2,784
船體保險	1,712	34	-	1,746
航空保險	1,489	57	-	1,546
貨物運輸保險	1,244	13	-	1,257
	<u>\$ 7,108</u>	<u>\$ 225</u>	<u>\$ -</u>	<u>\$ 7,333</u>

(2) 保費不足準備淨變動及分出保費不足準備淨變動

項 目	直 接 承 保 業 務		分 入 再 保 業 務		直接承保及分入再保業務保費不足準備淨變動
	提 存 (1)	收 回 (2)	提 存 (3)	收 回 (4)	(5) = (1) - (2) + (3) - (4)
漁船保險	\$ 2,663	\$ 2,946	\$ 121	\$ 234	(\$ 396)
船體保險	1,712	783	34	66	897
航空保險	1,489	2,881	57	103	(1,438)
貨物運輸保險	1,244	139	13	2	1,116
	<u>\$ 7,108</u>	<u>\$ 6,749</u>	<u>\$ 225</u>	<u>\$ 405</u>	<u>\$ 179</u>

項 目	分 出 再 保 業 務		分出保費不足準備淨變動	本期保費不足準備淨提存所認列之損失
	提 存 (6)	收 回 (7)	(8) = (6) - (7)	(9) = (5) - (8)
漁船保險	\$ -	\$ -	\$ -	(\$ 396)
船體保險	-	-	-	897
航空保險	-	-	-	(1,438)
貨物運輸保險	-	-	-	1,116
	<u>\$ -</u>	<u>\$ -</u>	<u>\$ -</u>	<u>\$ 179</u>

上列保費不足準備並未採折現方式計算。

2. 截至 108 年 3 月 31 日本公司各險種之保費不足準備金餘額及計算過程如下：

(1) 保費不足準備及分出保費不足準備

項 目	保 費 不 足 準 備		分 出 保 費 不 足 準 備	
	直 接 業 務	分 入 再 保 業 務	分 出 再 保 業 務	自 留 業 務
船體保險	\$ 2,698	\$ 164	\$ -	\$ 2,862
航空保險	2,580	133	-	2,713
漁船保險	2,170	195	-	2,365
貨物運輸保險	1,515	27	-	1,542
國外分進業務	<u>1</u>	<u>133</u>	<u>-</u>	<u>134</u>
	<u>\$ 8,964</u>	<u>\$ 652</u>	<u>\$ -</u>	<u>\$ 9,616</u>

(2) 保費不足準備淨變動及分出保費不足準備淨變動

項 目	直 接 承 保 業 務		分 入 再 保 業 務		直接承保及 分入再保業 務保費不足 準備淨變動
	提 存(1)	收 回(2)	提 存(3)	收 回(4)	(5)=(1)-(2) + (3) - (4)
船體保險	\$ 2,698	\$ 2,853	\$ 164	\$ 30	(\$ 21)
航空保險	2,580	3,506	133	147	(940)
漁船保險	2,170	1,836	195	105	424
貨物運輸保險	1,515	-	27	-	1,542
國外分進業務	<u>1</u>	<u>-</u>	<u>133</u>	<u>183</u>	<u>(49)</u>
	<u>\$ 8,964</u>	<u>\$ 8,195</u>	<u>\$ 652</u>	<u>\$ 465</u>	<u>\$ 956</u>

項 目	分 出 再 保 業 務		分 出 保 費 不 足 準 備 淨 變 動	本期保費不足 準備淨提存所 認列之損失
	提 存(6)	收 回(7)	(8)=(6)-(7)	(9)=(5)-(8)
船體保險	\$ -	\$ -	\$ -	(\$ 21)
航空保險	-	-	-	(940)
漁船保險	-	-	-	424
貨物運輸保險	-	-	-	1,542
國外分進業務	<u>-</u>	<u>-</u>	<u>-</u>	<u>(49)</u>
	<u>\$ -</u>	<u>\$ -</u>	<u>\$ -</u>	<u>\$ 956</u>

(六) 特別準備

1. 截至 109 年 3 月 31 日本公司強制及非強制保險特別準備之增減變動：

(1) 特別準備－強制汽車責任保險

項 目	金 額
期初金額	\$ 928,997
本期提存	7,577
本期收回	(8,835)
期末金額	<u>\$ 927,739</u>

(2) 特別準備－非強制汽車責任保險

項 目	負 債 特 別 盈 餘 公 積							
	重 大 事 故	危 險 變 動	其 他 合 計	重 大 事 故	危 險 變 動	其 他 合 計		
期初金額	\$ 186,099	\$ 796,548	\$ 230,305	\$ 1,212,952	\$ 396,144	\$ 926,829	\$ 412,534	\$ 1,735,507
本期提存	-	-	-	-	-	-	-	-
本期收回	(2,023)	-	-	(2,023)	-	(14,062)	-	(14,062)
期末金額	<u>\$ 184,076</u>	<u>\$ 796,548</u>	<u>\$ 230,305</u>	<u>\$ 1,210,929</u>	<u>\$ 396,144</u>	<u>\$ 912,767</u>	<u>\$ 412,534</u>	<u>\$ 1,721,445</u>

註：上項負債之特別準備之收回係指 100 年 1 月 1 日以前非強制汽車責任保險已提列之特別準備。

2. 截至 108 年 3 月 31 日本公司強制及非強制保險特別準備之增減變動：

(1) 特別準備－強制汽車責任保險

項 目	金 額
期初金額	\$ 958,631
本期提存	20,606
本期收回	-
期末金額	<u>\$ 979,237</u>

(2) 特別準備－非強制汽車責任保險

項 目	負 債 特 別 盈 餘 公 積							
	重 大 事 故	危 險 變 動	其 他 合 計	重 大 事 故	危 險 變 動	其 他 合 計		
期初金額	\$ 194,190	\$ 805,099	\$ 230,305	\$ 1,229,594	\$ 349,985	\$ 826,597	\$ 360,279	\$ 1,536,861
本期提存	-	-	-	-	-	-	-	-
本期收回	(2,023)	-	-	(2,023)	-	(3,070)	-	(3,070)
期末金額	<u>\$ 192,167</u>	<u>\$ 805,099</u>	<u>\$ 230,305</u>	<u>\$ 1,227,571</u>	<u>\$ 349,985</u>	<u>\$ 823,527</u>	<u>\$ 360,279</u>	<u>\$ 1,533,791</u>

註：上項負債之特別準備之收回係指 100 年 1 月 1 日以前非強制汽車責任保險已提列之特別準備。

(七) 強制汽車責任保險資產負債明細表及收入成本明細表

1. 強制汽車責任保險資產負債明細表

項	目 金			項	目 金		
	109年3月31日	108年12月31日	108年3月31日		109年3月31日	108年12月31日	108年3月31日
現金及銀行存款	\$ 1,533,810	\$ 1,551,499	\$ 1,612,848	應付票據	\$ -	\$ -	\$ -
約當現金	-	-	-	應付保險賠款與給付	-	-	4,372
應收票據	9,985	11,977	10,654	應付再保賠款與給付	-	-	-
應收保費	32,781	27,130	33,504	應付再保往來款項	16,648	45,307	49,151
應攤回再保賠款與給付	21,196	15,878	20,151	未滿期保費準備	489,980	483,296	476,715
應收再保往來款項	39,026	40,106	35,338	賠款準備	680,963	673,672	706,309
其他應收款	-	-	-	特別準備	927,739	928,997	979,237
透過其他綜合損益按公允價值衡量之金融資產	-	-	-	暫收及待結轉款項	-	176	-
分出未滿期保費準備	206,999	203,272	199,902	其他負債	2,041	1,363	2,136
分出賠款準備	270,603	280,366	304,948				
暫付及待結轉款項	2,971	2,407	575				
其他資產	-	176	-				
資產合計	\$ 2,117,371	\$ 2,132,811	\$ 2,217,920	負債合計	\$ 2,117,371	\$ 2,132,811	\$ 2,217,920

2. 強制汽車責任保險收入成本明細表

項	目	109年1月1日至3月31日	108年1月1日至3月31日
營業收入			
	保費收入 (分別含再保費收入 61,155 仟元及 60,595 仟元)	\$ 232,424	\$ 219,635
	減：再保費支出	(102,763)	(95,427)
	未滿期保費準備淨變動	(2,957)	(2,780)
	自留滿期保費收入	126,704	121,428
	利息收入	2,405	2,480
	營業收入合計	<u>\$ 129,109</u>	<u>\$ 123,908</u>
營業成本			
	保險賠款 (分別含再保賠款 54,845 仟元及 57,202 仟元)	\$ 193,135	\$ 148,205
	減：攤回再保賠款	(79,822)	(53,438)
	自留保險賠款	113,313	94,767
	賠款準備淨變動	17,054	8,535
	特別準備淨變動	(1,258)	20,606
	營業成本合計	<u>\$ 129,109</u>	<u>\$ 123,908</u>

(八) 保險合約取得成本

1. 截至 109 年 3 月 31 日本公司針對各險種、保險合約之金額及計算過程如下：

項 目	佣金支出	手續費支出	再保佣金支出	其他成本	合 計
一般自用汽車責任保險	\$ 46,725	\$ -	\$ -	\$ 1,000	\$ 47,725
一般自用汽車財產損失保險	30,622	-	-	188	30,810
傷害保險	22,133	-	-	25	22,158
強制自用汽車責任保險	-	18,141	-	-	18,141
一年期住宅普通火險	13,264	-	-	2,218	15,482
一年期商業火災保險	13,267	-	54	-	13,321
其他險種(註)	51,320	10,430	2,222	1	63,973
	<u>\$ 177,331</u>	<u>\$ 28,571</u>	<u>\$ 2,276</u>	<u>\$ 3,432</u>	<u>\$ 211,610</u>

註：各險種餘額未達各該合計數百分之五者彙計。

上述保險合約取得成本均未予以遞延認列。

2. 截至 108 年 3 月 31 日本公司針對各險種、保險合約之金額及計算過程如下：

項 目	佣金支出	手續費支出	再保佣金支出	其他成本	合 計
一般自用汽車責任保險	\$ 43,630	\$ -	\$ -	\$ 991	\$ 44,621
一般自用汽車財產損失保險	29,168	-	-	181	29,349
傷害保險	25,033	-	-	29	25,062
強制自用汽車責任保險	-	18,166	-	-	18,166
一年期住宅普通火險	12,724	-	-	2,088	14,812
一年期商業火災保險	13,119	-	235	-	13,354
其他險種(註)	52,258	9,836	2,969	-	65,063
	<u>\$ 175,932</u>	<u>\$ 28,002</u>	<u>\$ 3,204</u>	<u>\$ 3,289</u>	<u>\$ 210,427</u>

註：各險種餘額未達各該合計數百分之五者彙計。

上述保險合約取得成本均未予以遞延認列。

(九) 業務損益分析

1. 本公司針對 109 年 1 月 1 日至 3 月 31 日各險種之業務損益金額及計算過程如下：

(1) 直接承保業務

項 目	保費收入(1)	未滿期保費準備淨變動(2)	保險合約取得成本(3)	保險賠款(含合理賠費用)(4)	賠款準備淨變動(5)	保險(損)益(6)=(1)-(2)-(3)-(4)-(5)
政策性地震保險	\$ 139,678	\$ -	\$ 8,443	\$ 1,700	\$ -	\$ 129,535
一般自用汽車責任保險	447,902	89,896	47,725	188,304	21,966	100,011
一般自用汽車財產損失保險	229,366	713	30,810	130,302	(1,647)	69,188
一年期商業普通火險	109,822	(1,776)	13,267	36,528	67	61,736
一般責任保險	68,631	14,967	7,703	23,463	(29,065)	51,563
一年期住宅普通火險	75,220	(2,652)	15,481	4,853	6,574	50,964
船體保險	15,046	4,834	132	(24,474)	(9,761)	44,315
傷害保險	111,380	9,523	22,158	45,235	(7,834)	42,229
其他險種(註)	572,191	94,402	63,615	263,482	(73,537)	224,229
	<u>\$ 1,769,236</u>	<u>\$ 209,907</u>	<u>\$ 209,334</u>	<u>\$ 669,393</u>	<u>(\$ 93,237)</u>	<u>\$ 773,839</u>

(2) 分進再保業務

險別	再保費收入(1)	未滿期保費 準備淨變動(2)	再保佣金支出		賠款準備 淨變動(5)	分入再保險 (損)益 (6)=(1)-(2)-(3)- (4)-(5)
			(3)	再保賠款(4)		
政策性地震保險	\$ 18,543	\$ 2,824	\$ -	\$ 195	(\$ 194)	\$ 15,718
颱風、洪水保險	697	(1,468)	3	490	(1,348)	3,020
商業性地震保險	1,330	(1,220)	61	83	(156)	2,562
核能保險	712	(1,132)	-	-	(110)	1,954
國外再保分進航空險	-	-	-	(391)	(1,022)	1,413
一般責任保險	136	(2,861)	-	2,007	(331)	1,321
漁船保險	365	(776)	53	2,578	(2,454)	964
船體保險	109	(321)	2	-	(514)	942
傷害保險	936	28	-	55	-	853
保證保險	460	185	-	1	(101)	375
其他險種(註)	71,835	(2,131)	2,157	63,714	43,979	(35,884)
	<u>\$ 95,123</u>	<u>(\$ 6,872)</u>	<u>\$ 2,276</u>	<u>\$ 68,732</u>	<u>\$ 37,749</u>	<u>(\$ 6,762)</u>

(3) 分出再保業務

險別	再保費支出(1)	分出未滿期保 費準備淨變動(2)	再保佣金收入		分出賠款準備 淨變動(5)	分出再保險 (損)益 (6)=(1)-(2)-(3)- (4)-(5)
			及手續費收入(3)	攤回再保賠款(4)		
政策性地震保險	\$ 139,678	\$ -	\$ 14,115	\$ -	\$ -	\$ 125,563
船體保險	15,956	6,001	801	(22,317)	(7,195)	38,666
一般責任保險	36,707	7,242	7,661	14,964	(21,279)	28,119
商業性地震保險	44,475	15,432	1,353	2,506	(1,988)	27,172
一年期商業普通火險	94,439	16,342	26,593	40,308	(6,778)	17,974
強制自用汽車責任保險	63,755	2,027	-	52,514	(7,812)	17,026
其他險種(註)	217,937	56,313	23,122	112,501	(58,100)	84,101
	<u>\$ 612,947</u>	<u>\$ 103,357</u>	<u>\$ 73,645</u>	<u>\$ 200,476</u>	<u>(\$ 103,152)</u>	<u>\$ 338,621</u>

註：各險種餘額未達各該合計數百分之五者彙計。

2. 本公司針對 108 年 1 月 1 日至 3 月 31 日各險種之業務損益金額及計算過程如下：

(1) 直接承保業務

項	目	保費收入(1)	未滿期保費 準備淨變動(2)	保險合約 取得成本(3)	保險賠款(合理 賠費用)(4)	賠款準備 淨變動(5)	保險(損)益 (6)=(1)-(2)-(3)- (4)-(5)
一年期商業普通火險	107,862	(1,606)	13,119	42,417	(21,374)	75,306	
一般自用汽車財產損失保險	223,223	1,273	29,349	107,807	15,554	69,240	
一般自用汽車責任保險	398,716	80,809	44,621	210,998	5,527	56,761	
一年期住宅普通火險	71,114	(1,417)	14,813	4,414	(1,770)	55,074	
傷害保險	118,971	15,194	25,062	46,239	(9,394)	41,870	
商業性地震保險	56,869	16,563	5,436	6,897	(7,776)	35,749	
其他險種(註)	526,861	39,010	66,887	187,983	8,920	224,061	
	<u>\$ 1,634,949</u>	<u>\$ 149,826</u>	<u>\$ 207,223</u>	<u>\$ 606,755</u>	<u>(\$ 10,313)</u>	<u>\$ 681,458</u>	

(2) 分進再保業務

險別	再保費收入(1)	未滿期保費 準備淨變動(2)	再保佣金支出		賠款準備 淨變動(5)	分入再保險 (損)益 (6)=(1)-(2)-(3)- (4)-(5)
			(3)	再保賠款(4)		
政策性地震保險	\$ 17,583	\$ 2,110	\$ -	\$ -	\$ -	\$ 15,473
強制性自用汽車責任保險	34,700	498	-	36,324	(16,873)	14,751
一年期商業普通火險	3,214	(2,348)	235	159	282	4,886
核能保險	1,450	(456)	-	-	(1,453)	3,359
航空保險	(56)	(322)	(14)	(2,711)	72	2,919
一般責任保險	3,891	997	846	190	(233)	2,091
其他險種(註)	42,428	5,002	2,137	25,813	12,713	(3,237)
	<u>\$ 103,210</u>	<u>\$ 5,481</u>	<u>\$ 3,204</u>	<u>\$ 59,775</u>	<u>(\$ 5,492)</u>	<u>\$ 40,242</u>

(3) 分出再保業務

險別	再保費支出(1)	分出未滿期保費準備淨變動(2)	再保佣金收入及手續費收入(3)	攤回再保賠款(4)	分出賠款準備淨變動(5)	分出再保險損(益)(6)=(1)-(2)-(3)-(4)-(5)
政策性地震保險	\$ 131,333	\$ -	\$ 13,270	\$ -	\$ -	\$ 118,063
一年期商業普通火險	106,960	23,631	42,808	33,808	(23,004)	29,717
商業性地震保險	47,624	17,022	2,400	4,299	(5,024)	28,927
颱風、洪水保險	23,950	6,263	1,591	243	(122)	15,975
工程保險	31,666	9,556	6,610	7,224	(7,298)	15,574
其他險種(註)	230,433	20,166	22,844	102,569	25,006	59,848
	<u>\$ 571,966</u>	<u>\$ 76,638</u>	<u>\$ 89,523</u>	<u>\$ 148,143</u>	<u>(\$ 10,442)</u>	<u>\$ 268,104</u>

註：各險種餘額未達各該合計數百分之五者彙計。

(十) 執行回收權利而取得之非保險資產－承受殘餘物及追償權益

	109年3月31日	108年12月31日	108年3月31日
信用保險	\$ 35,791	\$ 36,022	\$ 36,683
其他財產保險	2,065	1,801	3,462
保證保險	2,153	2,071	1,960
個人綜合保險	48	13	7
一般責任保險	11	11	11
工程保險	1	2	2
	<u>\$ 40,069</u>	<u>\$ 39,920</u>	<u>\$ 42,125</u>

(十一) 特定資產之資產區隔要求

本公司經營強制汽車責任保險（以下簡稱本保險）業務，係依據「強制汽車責任保險法」設立獨立會計，記載該保險之業務及財務狀況。

金融監督管理委員會於 102 年 12 月 31 日發布金管保產字第 10202530301 號修正「強制汽車責任保險各種準備金管理辦法」，並於 103 年 1 月 1 日施行。

本保險提存之特別準備金依「強制汽車責任保險各種準備金管理辦法」第五條規定，應購買國庫券或以定期存款方式存放於金融機構。但報經主管機關核准者，得購買下列各款國內有價證券：

1. 公債。但不包括可交換公債。
2. 金融債券、可轉讓定期存單、銀行承兌匯票、金融機構保證商業本票。但金融債券以一般金融債券為限。

前項所購買之國庫券及存放於金融機構之定期存款金額，不得低於最近一期經會計師查核或核閱之本保險自留滿期純保費總金額

之百分之三十，主管機關並得視本公司經營情況，予以適度調高其比例。

特別準備金餘額，未達最近一期經會計師查核或核閱之本保險自留滿期純保費總金額之百分之三十者，應全部購買國庫券或以定期存款方式存放於金融機構。

依「強制汽車責任保險各種準備金管理辦法」第六條規定，辦理本保險所持有之資金（各種準備金、應付款項、暫收及待結轉款項），除特別準備金依前述規定辦理外，應以活期存款及定期存款方式存放於金融機構。但報經主管機關核准者，得購買下列各款國內有價證券：

1. 國庫券。
2. 可轉讓定期存單、銀行承兌匯票、金融機構保證商業本票。
3. 附買回公債。

前項存放於金融機構之存款金額，不得低於本公司辦理本保險所持有之資金扣除特別準備金後之餘額百分之四十五及最近一期經會計師查核或核閱之本保險自留滿期純保費百分之三十，主管機關並得視本公司經營情況，予以適度調高存款存放比例。

本保險之未滿期保費準備金及賠款準備金總額，未達最近一期經會計師查核或核閱之本保險自留滿期純保費百分之三十者，辦理本保險所持有之資金應全部以存款方式存放於金融機構。

依「強制汽車責任保險各種準備金管理辦法」第十一條規定，財產保險業停業或停止辦理前揭保險業務時，該保險之各種準備金應移轉併入承受該項業務之財產保險業辦理該保險之各種準備金提存。

財產保險業被依法勒令停業清理、命令解散或廢止辦理本保險業務之許可而無其他保險人承受本保險業務，且辦理本保險之責任了結而特別準備金餘額為正數時，應將該特別準備金對應之資產移轉予財團法人汽車交通事故特別補償基金。

二六、保單持有人之理賠負債

(一) 109年3月31日本公司對保單持有人之理賠負債相關資訊彙計如下：

1. 對保單持有人已報已付、已報未付及未報之理賠負債

項 目	應付保險賠款		賠 款		準 備	金 額		
	已 報	已 付	已 報	未 付				
一般自用汽車責任保險	\$ -	-	\$ 466,693	-	\$ 126,088	\$ 592,781		
強制自用汽車責任保險	-	-	68,445	-	337,098	405,543		
一年期商業火災保險	-	-	214,647	-	14,145	228,792		
強制機車責任保險	-	-	70,357	-	132,745	203,102		
一般自用汽車財產損失保險	-	1	143,509	-	39,966	183,475		
船體保險	-	-	114,525	-	50,693	165,218		
其他險種(註)	-	1,055	720,514	-	333,199	1,053,713		
	\$	<u>1,056</u>	\$	<u>1,798,690</u>	\$	<u>1,033,934</u>	\$	<u>2,832,624</u>

2. 再保險準備資產－對保單持有人已報已付理賠負債之應攤回再保賠款與給付

險 別	已 實 際 賠 付	已 報 已 付	合 計
漁船保險	\$ 61,071	\$ -	\$ 61,071
強制自用汽車責任保險	13,416	-	13,416
一般責任保險	11,117	3	11,120
工程保險	6,593	-	6,593
強制商業汽車責任保險	5,064	-	5,064
商業性地震保險	3,882	-	3,882
其他險種(註)	(27,352)	-	(27,352)
	73,791	3	73,794
備抵損失	(369)	-	(369)
	\$ <u>73,422</u>	\$ <u>3</u>	\$ <u>73,425</u>

3. 再保險準備資產－對保單持有人已報未付及未報理賠負債之分出
賠款準備

險 別	已 報	未 付	未 報	合 計
強制自用汽車責任保險	\$ 25,356		\$ 151,725	\$ 177,081
一年期商業火災保險	149,632		5,800	155,432
船體保險	97,215		30,100	127,315
貨物運輸保險	42,030		36,700	78,730
漁船保險	52,935		17,200	70,135
強制機車責任保險	8,065		53,868	61,933
工程保險	44,093		6,300	50,393
其他險種(註)	146,110		66,532	212,642
	<u>\$ 565,436</u>		<u>\$ 368,225</u>	933,661
累計減損				(<u>4,279</u>)
				<u>\$ 929,382</u>

註：各險種餘額未達各該合計數百分之五者彙計。

(二) 108年12月31日本公司對保單持有人之理賠負債相關資訊彙計如下：

1. 對保單持有人已報已付、已報未付及未報之理賠負債

項 目	應付保險賠款		賠 款 準 備		金 計
	已 報	已 付	已 報	未 付	
一般自用汽車責任保險	\$ 841		\$ 444,442	\$ 126,371	\$ 570,813
強制自用汽車責任保險	-		73,710	343,397	417,107
一年期商業火災保險	3,028		199,153	9,009	208,162
一般自用汽車財產損失保險	389		145,430	39,693	185,123
強制機車責任保險	-		47,123	130,597	177,720
船體保險	-		121,295	54,197	175,492
漁船保險	-		125,114	27,972	153,086
其他險種(註)	146		692,471	308,138	1,000,609
	<u>\$ 4,404</u>		<u>\$ 1,848,738</u>	<u>\$ 1,039,374</u>	<u>\$ 2,888,112</u>

2. 再保險準備資產－對保單持有人已報已付理賠負債之應攤回再保
賠款與給付

險 別	已 實 際 賠 付	已 報 已 付	合 計
強制自用汽車責任保險	\$ 9,141	\$ -	\$ 9,141
一般責任保險	8,652	-	8,652
工程保險	5,800	-	5,800
貨物運輸保險	4,216	-	4,216
強制機車責任保險	4,180	-	4,180
商業性地震保險	3,882	-	3,882
一年期商業普通火險	2,128	719	2,847
強制商業汽車責任保險	2,557	-	2,557
傷害保險	1,828	16	1,844
其他險種(註)	(10,341)	-	(10,341)
	32,043	735	32,778
備抵損失	(160)	(4)	(164)
	<u>\$ 31,883</u>	<u>\$ 731</u>	<u>\$ 32,614</u>

3. 再保險準備資產－對保單持有人已報未付及未報理賠負債之分出
賠款準備

險 別	已 報 未 付	未 報	合 計
強制自用汽車責任保險	\$ 29,163	\$ 155,730	\$ 184,893
一年期商業火災保險	158,010	4,200	162,210
船體保險	102,210	32,300	134,510
漁船保險	115,636	16,500	132,136
一般責任保險	48,481	14,100	62,581
貨物運輸保險	27,677	33,900	61,577
強制機車責任保險	7,357	52,927	60,284
工程保險	49,307	6,200	55,507
其他險種(註)	129,249	53,866	183,115
	<u>\$ 667,090</u>	<u>\$ 369,723</u>	<u>1,036,813</u>
累計減損			(4,287)
			<u>\$ 1,032,526</u>

註：各險種餘額未達各該合計數百分之五者彙計。

(三) 108年3月31日本公司對保單持有人之理賠負債相關資訊彙計如下：

1. 對保單持有人已報已付、已報未付及未報之理賠負債

項 目	應付保險賠款		賠 款 準 備		金 計
	已 報	已 付	已 報	未 付	
一般自用汽車責任保險	\$ 2,851		\$ 457,647	\$ 122,400	\$ 580,047
強制自用汽車責任保險		2,172	68,255	380,795	449,050
一年期商業火災保險		13	198,921	11,106	210,027
強制機車責任保險		170	66,291	129,977	196,268
一般自用汽車財產損失保險		2,903	145,901	38,951	184,852
船體保險		-	114,600	65,729	180,329
一般責任保險		504	100,535	54,636	155,171
其他險種(註)		2,899	593,656	289,987	883,643
	\$ 11,512		\$ 1,745,806	\$ 1,093,581	\$ 2,839,387

2. 再保險準備資產－對保單持有人已報已付理賠負債之應攤回再保賠款與給付

險 別	已 實 際 賠 付	已 報 已 付	合 計
一般責任保險	\$ 14,375	\$ 375	\$ 14,750
強制自用汽車責任保險	13,193	1,303	14,496
貨物運輸保險	5,261	181	5,442
傷害保險	4,591	76	4,667
強制商業汽車責任保險	2,960	1,217	4,177
工程保險	3,682	27	3,709
商業性地震保險	3,530	-	3,530
其他險種(註)	(3,687)	111	(3,576)
	43,905	3,290	47,195
備抵損失	(220)	(16)	(236)
	\$ 43,685	\$ 3,274	\$ 46,959

3. 再保險準備資產－對保單持有人已報未付及未報理賠負債之分出賠款準備

險 別	已 報 未 付	未 報	合 計
強制自用汽車責任保險	\$ 36,385	\$ 178,215	\$ 214,600
一年期商業火災保險	159,271	5,600	164,871
船體保險	92,041	38,600	130,641
貨物運輸保險	39,450	30,800	70,250
強制機車責任保險	10,417	53,245	63,662

(接次頁)

(承前頁)

險 別	已 報 未 付	未 報	合 計
一般責任保險	\$ 33,713	\$ 20,100	\$ 53,813
航空保險	46,101	1,700	47,801
其他險種(註)	<u>124,413</u>	<u>72,474</u>	<u>196,887</u>
	<u>\$ 541,791</u>	<u>\$ 400,734</u>	942,525
累計減損			(<u>4,543</u>)
			<u>\$ 937,982</u>

註：各險種餘額未達各該合計數百分之五者彙計。

二七、估計及假設改變之影響

(一) 本公司對下列保險重大理賠事件之賠款估計金額，係依保險事故勘查狀況，對未來理賠金額之現時預期結果所作之中立性估計。惟估計與假設具不確定性，其未來實際理賠結果未必與預估相符。前揭估計可能因公證人或理賠人員於勘查及資料之收集後，重新評估案情而有所修正；或因委任律師對於提起訴訟之未來賠償金額及興訟費用因訴訟之進行而有所變更，本公司將依前列改變而重新估列，致使原理賠事件之賠款估計金額產生異動，其異動金額將直接影響異動當期之損益。各險種之估計金額及異動後金額列示如下：

1. 109年1月1日至3月31日

險 種	估 計 金 額	異 動 後 金 額
一年期商業普通火險	\$ 118,979	\$ 118,979
漁船保險	100,999	52,570
航空保險	30,190	30,190
船體保險	<u>27,524</u>	23,884
	<u>\$ 277,692</u>	

以上影響並未考慮分出再保險合約。

2. 108年1月1日至3月31日

險 種	估 計 金 額	異 動 後 金 額
一年期商業普通火險	\$ 143,468	\$ 143,468
航空保險	<u>30,190</u>	30,190
	<u>\$ 173,658</u>	

以上影響並未考慮分出再保險合約。

(二) 本公司對保費不足準備係採預期成本法評估，並考量不符「保險業辦理再保險分出分入及其他危險分散機制管理辦法」第十條規定之個案者進行評估之。惟估計與假設具不確定性，其未來實際損失率、實際一般費用率未必與預估相符。前揭估計可能因未來經濟狀況之改變，致使保費不足準備之提存增減變動。當預期損失率增加或減少 5% 時，109 年及 108 年 1 月 1 日至 3 月 31 日保費不足準備之提存金額可能分別增加 461 仟元及 340 仟元或分別減少 461 仟元及 340 仟元，該變動金額將直接影響異動當期之損益。以上影響並未考慮分出再保險合約。

二八、風險管理資訊

(一) 風險管理之架構、組織及權責範圍

1. 風險管理之架構、組織

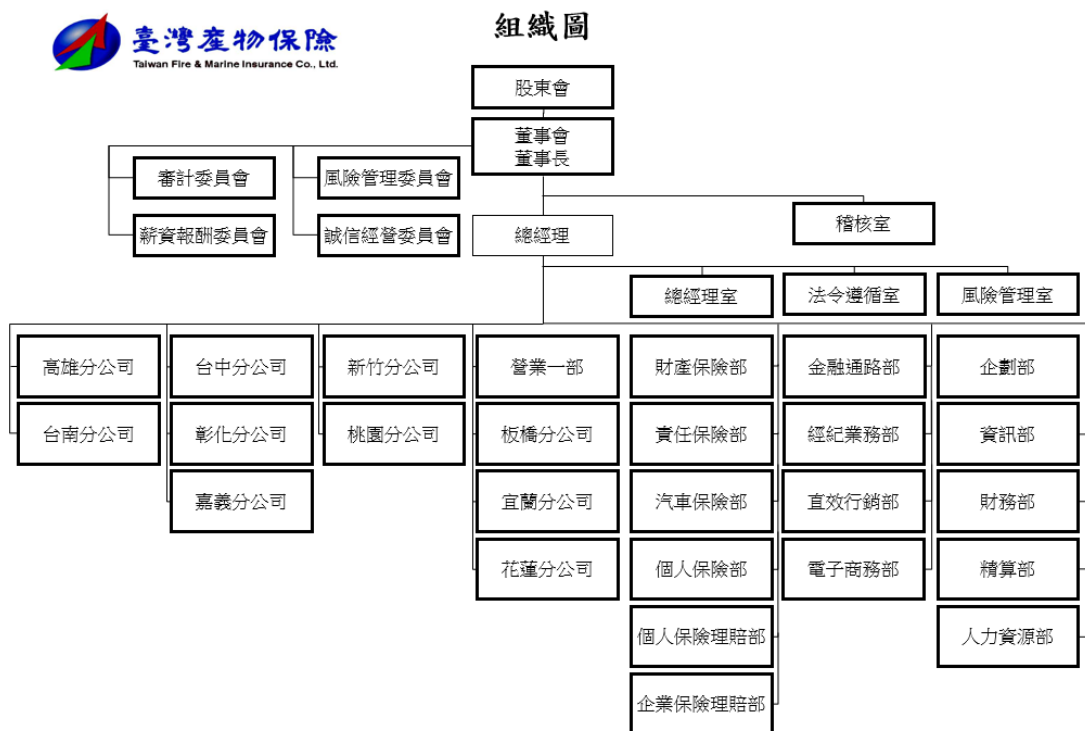

本公司為有效規劃、監督與執行風險管理事務，於 99 年 9 月 24 日第 22 屆第 29 次董事會會議通過設置隸屬於董事會之風險管理委員會。

本公司風險管理策略：

- (1) 本公司訂定之風險管理準則包括：保險風險、信用風險、市場風險、流動性風險、作業風險及資產負債配合風險等管理準則。
- (2) 依據營運計畫及財務收入目標，訂定全公司風險胃納不得低於資本適足率 400%。
- (3) 建立合乎公司業務規模、性質及複雜程度之風險管理程序，以控制各項風險在可承受範圍內。
- (4) 遵循主管機關資本適足性管理辦法之相關規定，有效控管資本適足率。
- (5) 對公司業務或交易、資訊交互運用等建立資訊安全防護機制及緊急應變計畫。

本公司風險管理程序：

為辨識、衡量、監督及控制本公司所面臨的各項風險，將風險管理程序劃分為風險辨識、風險衡量、風險回應、風險監控及風險報告等五個階段，以之作為風險管理運作的實質內容。

2. 各單位之職掌如下：

(1) 董 事 會

- A. 應認知保險業營運所需承擔之各項風險，確保風險管理之有效性並負整體風險管理之最終責任。
- B. 必須建立適當之風險管理機制及風險管理文化，核定適當之風險管理政策且定期審視之，並將資源做最有效之配置。
- C. 對於風險管理並非僅止於注意個別單位所承擔之風險，更應從公司整體角度考量各種風險彙總後所產生之效果。同時亦應考量主管機關所定法定資本之要求，以及各種影響資本配置之財務、業務相關規定。

(2) 風險管理委員會

- A. 擬訂風險管理政策、架構、組織功能，建立質化與量化之管理標準，定期向董事會提出報告並適時向董事會反應風險管理執行情形，提出必要之改善建議。
- B. 執行董事會風險管理決策，並定期檢視公司整體風險管理機制之發展、建置及執行效能。
- C. 協助與監督各部門進行風險管理活動。
- D. 視環境改變調整風險類別、風險限額配置與承擔方式。
- E. 協調風險管理功能跨部門之互動與溝通。

(3) 風險管理室

- A. 負責公司日常風險之監控、衡量及評估等執行層面之事務，並獨立於業務單位之外行使職權。
- B. 風險管理單位應依經營業務種類執行以下職權：
 - a. 協助擬訂並執行董事會所核定之風險管理政策。
 - b. 依據風險胃納，協助擬訂風險限額。
 - c. 彙整各單位所提供之風險資訊，協調及溝通各單位以執行政策與限額。
 - d. 定期提出風險管理相關報告。
 - e. 定期監控各業務單位之風險限額及運用狀況。
 - f. 協助進行壓力測試。
 - g. 必要時進行回溯測試。
 - h. 其他風險管理相關事項。
- C. 依風險管理委員會授權處理其他單位違反風險限額時之事宜。

(4) 業務單位（稽核室及風險管理室以外之所有部門）

- A. 業務單位主管執行風險管理作業之職責如下：
 - a. 負責所屬單位日常風險之管理與報告，並採取必要之因應對策。
 - b. 督導定期將相關風險管理資訊傳遞予風險管理室。

B. 業務單位執行風險管理作業之職責如下：

- a. 辨識風險，並陳報風險曝露狀況。
- b. 衡量風險發生時所影響之程度（量化或質化），以及時且正確之方式，進行風險資訊之傳遞。
- c. 定期檢視各項風險及限額，確保業務單位內風險限額規定之有效執行。
- d. 監控風險曝露之狀況並進行超限報告，包括業務單位對超限採取之措施。
- e. 協助風險模型之開發，確保業務單位內風險之衡量、模型之使用及假設之訂定在合理且一致之基礎下進行。
- f. 確保業務單位內部控制程序有效執行，以符合相關法規及公司風險管理政策。
- g. 協助作業風險相關資料收集。

(5) 稽 核 室

依據現行相關法令規定查核公司各單位之風險管理執行狀況。

(二) 財產保險業之風險報導及衡量系統之範圍及性質

風險管理室彙整各單位所提供之風險資訊，定期編製風險管理報告，並檢視追蹤主要風險限額之運用情形，以便能定期監控風險。風險管理報告每季呈報風險管理委員會，整體風險管理報告每半年呈報董事會。

本公司保險風險管理資訊系統計有各險同險累計資料庫與逐單限額控管，同險累計資料庫不僅對巨災風險可即時管控，亦有利於業務單位實施情境分析與壓力測試。逐單限額控管含即時之再保分出，可有效管控巨災風險及再保險風險。

(三) 財產保險業承受、衡量、監督及控制保險風險之程序，及確保適當風險分類及保費水準之核保政策

本公司各險業務人員招攬業務時，均依據本公司「業務招攬作業辦法」規定辦理。各險核保人員依據本公司「核保暨理賠作業辦

法」嚴格要求其資格與作業權責，於核保作業時均應依據各該險種訂定之核保作業流程規定辦理，以確保適當風險分類及保費水準並控制保險風險。

(四) 以企業整體基礎評估及管理保險風險之範圍

本公司對保險風險之管理計有商品設計及訂價、核保、再保險、巨災、理賠、準備金等風險及相關之資產負債配合風險。

(五) 財產保險業用於限制保險風險暴險及避免不當集中風險之方法：

本公司辦理自留及再保險之分出、分入業務，已依「保險業辦理再保險分出分入及其他危險分散機制管理辦法」建立風險管理機制，考量風險承擔能力，制定「再保險風險管理作業準則」據以執行。茲依各險別每一危險單位保險之自留限額揭露如下：

109年3月31日

單位：仟元

險 別	最高自留額
一年期商業火災保險	NT\$ 1,500,000
一年期住宅火災保險及附加險	NT\$ 480,000
貨物運輸保險	US\$ 5,000
內陸運輸保險	US\$ 1,000
船體保險（船員及乘客傷害保險）	US\$ 25,000
船體保險（除船員及乘客傷害保險外）	US\$ 3,000
漁船保險	US\$ 1,200
航空保險	US\$ 3,000
工程保險	NT\$ 1,500,000
信用保險	NT\$ 300,000
保證保險	NT\$ 300,000
一般責任保險	NT\$ 300,000
專業責任保險	NT\$ 300,000
商業綜合保險	NT\$ 1,200,000
其他財產保險	NT\$ 1,200,000
個人綜合保險	NT\$ 40,000
傷害保險	NT\$ 40,000
健康保險	NT\$ 10,000
汽車財產損失險及附加險	NT\$ 30,000
汽車責任保險	NT\$ 120,000

註：特殊業務不受上列最高自留限額之限制。

108 年 12 月 31 日

單位：仟元

險	別	最高自留額
一年期商業火災保險		NT\$ 1,500,000
一年期住宅火災保險及附加險		NT\$ 480,000
貨物運輸保險		US\$ 5,000
內陸運輸保險		US\$ 1,000
船體保險（船員及乘客傷害保險）		US\$ 25,000
船體保險（除船員及乘客傷害保險外）		US\$ 1,000
漁船保險		US\$ 1,200
航空保險		US\$ 1,200
工程保險		NT\$ 1,500,000
信用保險		NT\$ 120,000
保證保險		NT\$ 120,000
一般責任保險		NT\$ 300,000
專業責任保險		NT\$ 300,000
商業綜合保險		NT\$ 1,200,000
其他財產保險		NT\$ 500,000
個人綜合保險		NT\$ 40,000
傷害保險		NT\$ 40,000
健康保險		NT\$ 10,000
汽車財產損失險及附加險		NT\$ 30,000
汽車責任保險		NT\$ 120,000

註：特殊業務不受上列最高自留限額之限制。

108 年 3 月 31 日

單位：仟元

險	別	最高自留額
一年期商業火災保險		NT\$ 1,500,000
一年期住宅火災保險及附加險		NT\$ 480,000
貨物運輸保險		US\$ 5,000
內陸運輸保險		US\$ 1,000
船體保險（船員及乘客傷害保險）		US\$ 25,000
船體保險（除船員及乘客傷害保險外）		US\$ 1,000
漁船保險		US\$ 1,200
航空保險		US\$ 1,200
工程保險		NT\$ 1,500,000
信用保險		NT\$ 120,000
保證保險		NT\$ 120,000
一般責任保險		NT\$ 300,000
專業責任保險		NT\$ 300,000
商業綜合保險		NT\$ 1,200,000
其他財產保險		NT\$ 500,000
個人綜合保險		NT\$ 40,000
傷害保險		NT\$ 40,000
健康保險		NT\$ 10,000
汽車財產損失險及附加險		NT\$ 30,000
汽車責任保險		NT\$ 120,000

註：特殊業務不受上列最高自留限額之限制。

(六) 資產負債管理之方法

承辦人員辦理各項業務時，依據內部控制程序及標準作業流程，管理及監控日常工作中潛在之風險，避免因保戶行為致使負債現金流量和資產現金流量無法配合。

(七) 財產保險業於特定事件發生時，須承受額外之負債或投入額外業主權益之承諾，其管理、監督及控制程序

財產保險業依保險法之規定，自有資本與風險資本之比率，不得低於百分之二百。未達前項比率不得分配盈餘，並應主管機關之要求限期辦理增資，或限制營業及資金運用範圍。

依據本公司風險管理政策規範之風險胃納，自有資本與風險資本之比率不得低於百分之四百。

(八) 保險風險集中之說明

本公司販售之險種包括火災保險、貨物運輸保險、船體保險、航空保險、傷害保險、汽車保險、現金保險、信用保險、工程保險、責任保險、健康保險及其他財產保險，業務主要來自中華民國境內且承保的保險合約不存在重大地區性差異。

本公司的保費收入主要集中於汽車保險、火災保險、貨物運輸保險、傷害保險和責任保險。

另依「保險業各種準備金提存辦法」及相關函令規定提存各項準備金。

(九) 保險風險之敏感度

單位：仟元

年	預期損失率增加 5% 時， 對 損 益 之 影 響		預期損失率減少 5% 時， 對 損 益 之 影 響	
	持有再保險前	持有再保險後	持有再保險前	持有再保險後
109 年 1 月 1 日至 3 月 31 日	(\$ 67,065)	(\$ 51,765)	\$ 64,640	\$ 49,140
108 年 1 月 1 日至 3 月 31 日	(\$ 64,995)	(\$ 52,395)	\$ 74,685	\$ 56,385

註：以上不含強制車險、核能保險及政策性地震保險。

(十) 理賠發展趨勢

1. 109 年 1 月 1 日至 3 月 31 日理賠發展趨勢如下：

單位：仟元

意外年度/月	已 發 生 累 積 賠 款 (含 理 賠 費 用)				
	12	24	36	48	60
2016	\$ 2,503,104	\$ 2,499,139	\$ 2,452,145	\$ 2,417,893	\$ 2,416,831
2017	2,013,877	2,087,243	2,073,409	2,074,836	
2018	2,239,137	2,298,082	2,282,754		
2019	2,136,349	2,236,865			
2020	414,004				

註：以上不含強制車險、核能保險及政策性地震保險。

2.108 年 1 月 1 日至 3 月 31 日理賠發展趨勢如下：

單位：仟元

意外年度/月	已發生累積賠款(合理賠費用)				
	12	24	36	48	60
2015	\$ 1,788,128	\$ 1,894,557	\$ 1,861,135	\$ 1,825,024	\$ 1,822,524
2016	2,503,104	2,499,139	2,452,145	2,413,495	
2017	2,013,877	2,087,243	2,103,484		
2018	2,239,137	2,326,629			
2019	415,784				

註：以上不含強制車險、核能保險及政策性地震保險。

二九、具重大影響之外幣資產及負債資訊

以下資訊係按本公司功能性貨幣以外之外幣彙總表達，所揭露之匯率係指該等外幣換算至功能性貨幣之匯率。具重大影響之外幣資產及負債如下：

單位：各外幣/新台幣仟元

	109年3月31日			108年12月31日			108年3月31日		
	外幣	匯率	帳面金額	外幣	匯率	帳面金額	外幣	匯率	帳面金額
外幣資產									
貨幣性項目									
美金	\$ 30,019	30.23	\$ 907,460	\$ 30,264	30.03	\$ 908,828	\$ 24,078	30.81	\$ 741,840
人民幣	60,680	4.26	258,496	60,541	4.32	261,537	60,724	4.58	278,117
外幣負債									
貨幣性項目									
美金	1,074	30.23	32,453	970	30.03	29,129	171	30.81	5,270

具重大影響之外幣兌換損益未實現如下：

外幣	109年1月1日至3月31日			108年1月1日至3月31日		
	匯率	淨兌換損益	匯率	淨兌換損益		
美元	30.23	\$ 5,064	30.81	\$ 1,834		
人民幣	4.26	(3,300)	4.58	10,460		
		\$ 1,764		\$ 12,294		

三十、附註揭露事項

(一) 重大交易事項相關資訊

1. 取得不動產之金額達新臺幣 1 億元或實收資本額 20% 以上。(無)
2. 處分不動產之金額達新臺幣 1 億元或實收資本額 20% 以上。(無)
3. 與關係人間相互從事主要中心營業項目交易且其交易金額達新臺幣 1 億元或實收資本額 20% 以上。(無)
4. 應收關係人款項達新臺幣 1 億元或實收資本額 20% 以上。(無)

5. 從事衍生工具交易。(無)

6. 其他：母子公司間及各子公司間之業務關係及重要交易往來情形及金額。(無)

(二) 轉投資事業相關資訊。(附表一)

(三) 大陸投資資訊

本公司未有投資大陸情事。

(四) 主要股東資訊：股權比例達 5% 以上之股東名稱、持股數額及比例。

(附表二)

三一、部門資訊

依國際財務報導準則公報 IFRS 8「營運部門」之規定，因本公司主要營業項目為財產保險之單一業務，且管理階層制定營運事項決策時所使用之企業組成部分以本公司整體資訊為基礎，故本公司為單一營運部門，無需揭露營運部門財務資訊。

附表一 被投資公司名稱、所在地區.....等相關資訊：

單位：新台幣仟元

投資公司名稱	被投資公司名稱	所在地區	主要營業項目	原始投資金額		期末持有			被投資公司 本期(損)益	本期認列之 投資(損)益	備註
				本期期末	上期期末	股數(仟股)	比率	帳面金額			
台灣產物保險 股份有限公司	文鼎創業投資 股份有限公司	台北市	投資	\$198,000	\$198,000	19,800	24.75	\$212,547	(\$21,784)	(\$5,392)	

附表二 主要股東資訊：

主 要 股 東 名 稱	股 份	
	持 有 股 數	持 股 比 例
臺灣銀行股份有限公司	64,608,278	17.84%
領航投資開發股份有限公司	25,168,675	6.95%
勇信開發股份有限公司	24,158,535	6.67%

註：本表主要股東資訊係由集保公司以當季季底最後一個營業日，計算股東持有公司已完成無實體登錄交付（含庫藏股）之普通股達5%以上資料。本公司財務報告所記載股本與實際已完成無實體登錄交付股數，可能因編製計算基礎不同或有差異。