

台灣產物保險股份有限公司

財務報告暨會計師查核報告

民國109及108年度

地址：台北市館前路49號8-9樓

電話：(02)2382-1666

§ 目 錄 §

項	目 頁	次	財 務 報 告 附 註 編 號
一、封 面	1		-
二、目 錄	2		-
三、會計師查核報告	3~6		-
四、資產負債表	7		-
五、綜合損益表	8~10		-
六、權益變動表	11		-
七、現金流量表	12~13		-
八、財務報表附註			
(一) 公司沿革	14		一
(二) 通過財務報告之日期及程序	14		二
(三) 新發布及修訂準則及解釋之適用	14~18		三
(四) 重大會計政策之彙總說明	18~35		四
(五) 重大會計判斷、估計及假設不確定性之主要來源	35~36		五
(六) 重要會計項目之說明	36~75		六~二四
(七) 關係人交易	75~80		二五
(八) 質抵押之資產	-		-
(九) 重大或有負債及未認列之合約承諾	-		-
(十) 重大之災害損失	-		-
(十一) 重大之期後事項	-		-
(十二) 其 他	80~103		二六~三十
(十三) 附註揭露事項			
1. 重大交易事項相關資訊	104		三一
2. 轉投資事業相關資訊	104~105		三一
3. 大陸投資資訊	104		三一
4. 主要股東資訊	104、106		三一
(十四) 部門資訊	104		三二
九、重要會計項目明細表	107~141		-
十、會計師複核報告	143~143		-
十一、其他揭露事項			
(一) 業務之說明	144~154		-
(二) 市價、股利及股權分散情形	154~158		-
(三) 重要財務資訊	159~163		-
(四) 財務狀況及財務績效之檢討與分析	163~164		-
(五) 會計師資訊	165		-

會計師查核報告

台灣產物保險股份有限公司 公鑒：

查核意見

台灣產物保險股份有限公司民國 109 年及 108 年 12 月 31 日之資產負債表，暨民國 109 年及 108 年 1 月 1 日至 12 月 31 日之綜合損益表、權益變動表、現金流量表，以及財務報表附註（包括重大會計政策彙總），業經本會計師查核竣事。

依本會計師之意見，上開財務報表在所有重大方面係依照保險業財務報告編製準則暨經金融監督管理委員會認可並發布生效之國際財務報導準則、國際會計準則、解釋及解釋公告編製，足以允當表達台灣產物保險股份有限公司民國 109 年及 108 年 12 月 31 日之財務狀況，暨民國 109 年及 108 年 1 月 1 日至 12 月 31 日之財務績效及現金流量。

查核意見之基礎

本會計師係依照會計師查核簽證財務報表規則及一般公認審計準則執行查核工作。本會計師於該等準則下之責任將於會計師查核財務報表之責任段進一步說明。本會計師所隸屬事務所受獨立性規範之人員已依會計師職業道德規範，與台灣產物保險股份有限公司保持超然獨立，並履行該規範之其他責任。本會計師相信已取得足夠及適切之查核證據，以做為表示查核意見之基礎。

關鍵查核事項

關鍵查核事項係指依本會計師之專業判斷，對台灣產物保險股份有限公司民國 109 年度財務報表之查核最為重要之事項。該等事項已於查核財務報表整體及形成查核意見之過程中予以因應，本會計師並不對該等事項單獨表示意見。

茲對台灣產物保險股份有限公司民國 109 年度財務報表之關鍵查核事項敘明如下：

賠款準備

關鍵查核事項說明

賠款準備依性質可分為已報未付及未報兩類；已報未付係由理賠人員按險別逐案依實際相關資料估算，未報則由精算人員按險別依其過去理賠經驗及費用，以符合精算原理方法計算估列，其重要假設係各事故年度實際賠款之損失發展趨勢，而損失發展趨勢係參考台灣產物保險股份有限公司實際經驗而定。

因管理階層計算賠款準備係涉及估計、判斷、精算方法及重要假設，故任何實際相關資料之更新、重大估計判斷偏差、精算方法採用或重要假設的改變將會對賠款準備計算結果有重大影響，因是將其列為關鍵查核事項。

賠款準備相關會計政策、會計估計及假設不確定性暨攸關揭露資訊請參閱財務報表附註四(十二)、四(十四)、五、十八、二六、二七及二八(一)。

因應之查核程序

1. 瞭解管理階層估計賠款準備所建置之相關內部控制及測試遵循內部控制之情形。
2. 由本事務所精算專家協助評估賠款準備所採用精算方法及重要假設之合理性，主要程序如下：
 - (1) 本事務所精算專家取得各意外事故年度發展至 109 年 12 月 31 日之資訊（如每年賠款發生之保單、賠款金額等），以精算方法重新產生損失發展趨勢及重要假設，評估台灣產物保險股份有限公司所採之損失發展趨勢及重要假設是否合理。
 - (2) 本事務所精算專家依重新產生之損失發展趨勢及重要假設估計民國 109 年 12 月 31 日最終保險賠款，並考量截至民國 109 年 12 月 31 日台灣產物保險股份有限公司已支付之保險賠款後，評估賠款準備之合理性。
3. 針對已報未付理賠案件選樣取得理賠申請評估資料，檢查樣本賠案估列之已報未付賠款準備是否以理賠申請評估資料為估列基礎。

管理階層與治理單位對財務報表之責任

管理階層之責任係依照保險業財務報告編製準則暨經金融監督管理委員會認可並發布生效之國際財務報導準則、國際會計準則、解釋及解釋公告編製，足以允當表達之財務報表，且維持與財務報表編製有關之必要內部控制，以確保財務報表未存有導因於舞弊或錯誤之重大不實表達。

於編製財務報表時，管理階層之責任亦包括評估台灣產物保險股份有限公司繼續經營之能力、相關事項之揭露，以及繼續經營會計基礎之採用，除非管理階層意圖清算台灣產物保險股份有限公司或停止營業，或除清算或停業外別無實際可行之其他方案。

台灣產物保險股份有限公司之治理單位（含審計委員會）負有監督財務報導流程之責任。

會計師查核財務報表之責任

本會計師查核財務報表之目的，係對財務報表整體是否存有導因於舞弊或錯誤之重大不實表達取得合理確信，並出具查核報告。合理確信係高度確信，惟依照一般公認審計準則執行之查核工作無法保證必能偵出財務報表存有之重大不實表達。不實表達可能導因於舞弊或錯誤。如不實表達之個別金額或彙總數可合理預期將影響財務報表使用者所作之經濟決策，則被認為具有重大性。

本會計師依照一般公認審計準則查核時，運用專業判斷並保持專業上之懷疑。本會計師亦執行下列工作：

1. 辨認並評估財務報表導因於舞弊或錯誤之重大不實表達風險；對所評估之風險設計及執行適當之因應對策；並取得足夠且適切之查核證據以作為查核意見之基礎。因舞弊可能涉及共謀、偽造、故意遺漏、不實聲明或踰越內部控制，故未偵出導因於舞弊之重大不實表達之風險高於導因於錯誤者。
2. 對與查核攸關之內部控制取得必要之瞭解，以設計當時情況下適當之查核程序，惟其目的非對台灣產物保險股份有限公司內部控制之有效性表示意見。
3. 評估管理階層所採用會計政策之適當性，及其所做會計估計與相關揭露之合理性。

4. 依據所取得之查核證據，對管理階層採用繼續經營會計基礎之適當性，以及使台灣產物保險股份有限公司繼續經營之能力可能產生重大疑慮之事件或情況是否存在重大不確定性，作出結論。本會計師若認為該等事件或情況存在重大不確定性，則須於查核報告中提醒財務報表使用者注意財務報表之相關揭露，或於該等揭露係屬不適當時修正查核意見。本會計師之結論係以截至查核報告日所取得之查核證據為基礎。惟未來事件或情況可能導致台灣產物保險股份有限公司不再具有繼續經營之能力。
5. 評估財務報表（包括相關附註）之整體表達、結構及內容，以及財務報表是否允當表達相關交易及事件。

本會計師與治理單位溝通之事項，包括所規畫之查核範圍及時間，以及重大查核發現（包括於查核過程中所辨認之內部控制顯著缺失）。

本會計師亦向治理單位提供本會計師所隸屬事務所受獨立性規範之人員已遵循會計師職業道德規範中有關獨立性之聲明，並與治理單位溝通所有可能被認為會影響會計師獨立性之關係及其他事項（包括相關防護措施）。

本會計師從與治理單位溝通之事項中，決定對台灣產物保險股份有限公司民國 109 年度財務報表查核之關鍵查核事項。本會計師於查核報告中敘明該等事項，除非法令不允許公開揭露特定事項，或在極罕見情況下，本會計師決定不於查核報告中溝通特定事項，因可合理預期此溝通所產生之負面影響大於所增進之公眾利益。

勤業眾信聯合會計師事務所

會計師 林 旺 生

林 旺 生



會計師 徐 文 亞

徐 文 亞



金融監督管理委員會核准文號
金管證審字第 1060023872 號

證券暨期貨管理委員會核准文號
台財證六字第 0920123784 號

中 華 民 國 110 年 3 月 26 日

代 碼	資	109年12月31日		108年12月31日	
		金 額	%	金 額	%
11000	現金及約當現金(附註四、六及二五)	\$ 3,164,530	19	\$ 3,415,293	18
	應收款項(附註四及七)				
12100	應收票據	46,108	1	120,617	1
12210	應收保費	45,363	2	399,756	2
12500	其他應收款	83,989	-	92,574	1
12000	應收款項合計	175,460	3	612,947	4
	投 資				
14110	透過損益按公允價值衡量之金融資產(附註四、八及二四)	1,938,689	10	1,765,352	9
14150	採用權益法之投資(附註四及十一)	242,485	1	217,939	1
14180	其他金融資產-淨額(附註十二)	2,969,507	15	2,954,550	16
14190	透過其他綜合損益按公允價值衡量之金融資產(附註四、九、十及二四)	4,658,775	24	4,389,413	23
14200	投資性不動產(附註四及十三)	2,286,757	12	2,413,978	13
14000	投資合計	12,096,213	62	11,741,232	62
	再保險合約資產(附註四、十八、二六及二七)				
15100	應攤回再保賠款與給付-淨額	21,081	-	32,614	-
15200	應收再保往來款項	171,016	1	103,073	1
15300	再保險準備資產-淨額	1,727,274	9	1,784,036	9
15000	再保險合約資產合計	1,919,371	10	1,919,723	10
16000	不動產及設備(附註四及十四)	356,406	2	360,389	2
16700	使用權資產(附註四、十五及二五)	45,751	-	34,132	-
17100	無形資產(附註四)	9,957	-	4,708	-
17800	遞延所得稅資產(附註四及二一)	36,700	-	29,322	-
	其他資產				
18300	存出保證金(附註十六)	727,917	4	730,845	4
18700	其他資產-其他	38,331	-	38,324	-
18000	其他資產合計	766,248	4	769,169	4
1XXXX	資 產 總 計	\$ 19,580,636	100	\$ 18,886,915	100
代 碼	負 債 及 權 益				
	應付款項				
21200	應付保險賠款與給付	\$ -	-	\$ 4,404	-
21400	應付佣金	139,163	1	126,025	1
21500	應付再保往來款項	368,995	2	390,432	2
21600	其他應付款	486,220	2	463,200	2
21000	應付款項合計	994,378	5	984,681	5
21700	本期所得稅負債(附註四及二一)	38,823	-	64,964	-
23800	租賃負債(附註四及十五)	71,498	-	66,645	-
	保險負債(附註四、十八、二六、二七及二八)				
24100	未滿期保費準備	3,447,801	17	3,215,885	17
24200	賠款準備	2,894,345	15	2,888,112	15
24400	特別準備	2,118,699	11	2,141,949	12
24500	保費不足準備	7,588	-	7,154	-
24000	保險負債合計	8,468,433	43	8,253,100	44
27000	負債準備(附註四及十七)	82,378	1	84,127	1
28000	遞延所得稅負債(附註四及二一)	266,669	1	274,092	2
	其他負債				
25300	存入保證金(附註二五)	34,899	-	35,262	-
25900	其他負債-其他	43,025	1	36,170	-
25000	其他負債合計	77,924	1	71,432	-
2XXXX	負債總計	10,000,103	51	9,799,041	52
	權益(附註四及十九)				
31100	普通股股本	3,622,004	18	3,622,004	19
	資本公積				
32100	資本公積-發行股票溢價	1,915	-	1,915	-
32200	資本公積-庫藏股票交易	97,047	1	97,047	-
32000	資本公積合計	98,962	1	98,962	-
	保留盈餘				
33100	法定盈餘公積	2,381,521	12	2,242,269	12
33200	特別盈餘公積	2,571,709	13	2,415,551	13
33300	未分配盈餘	797,593	4	756,029	4
33000	保留盈餘合計	5,750,823	29	5,413,849	29
34000	其他權益	108,744	1	(46,941)	-
3XXXX	權益總計	9,580,533	49	9,087,874	48
	負債及權益總計	\$ 19,580,636	100	\$ 18,886,915	100

後附之附註係本財務報告之一部分。

董事長：李泰宏



經理人：陳昭鋒



會計主管：王碧禎



台灣產物保險股份有限公司

綜合損益表

民國 109 年及 108 年 1 月 1 日至 12 月 31 日

單位：新台幣仟元，惟
每股盈餘為元

代 碼		109年度		108年度		變 動 百分比 (%)
		金 額	%	金 額	%	
	營業收入					
	自留滿期保費收入					
41110	簽單保費收入（附註 四、二五及二六）	\$ 6,512,206	121	\$ 6,226,661	120	5
41120	再保費收入（附註四）	<u>430,313</u>	<u>8</u>	<u>423,433</u>	<u>8</u>	2
41100	保費收入	6,942,519	129	6,650,094	128	4
51100	減：再保費支出（附註 四）	2,063,764	38	2,023,010	39	2
51310	減：未滿期保費準備淨 變動（附註四、十八 及二六）	<u>181,242</u>	<u>4</u>	<u>149,856</u>	<u>3</u>	21
41130	自留滿期保費收入 合計	4,697,513	87	4,477,228	86	5
41300	再保佣金收入（附註二六）	210,974	4	238,569	5	(12)
41400	手續費收入（附註二六）	60,981	1	56,785	1	7
	淨投資損益					
41510	利息收入	119,700	2	119,763	2	-
41521	透過損益按公允價值衡 量之金融資產及負債 損益（附註二十）	64,460	1	65,772	1	(2)
41527	透過其他綜合損益按公 允價值衡量之金融資 產已實現損益（附註 二十）	143,279	3	120,057	2	19
41540	採用權益法認列之關聯 企業及合資損益之份 額（附註十一）	25,596	1	41,438	1	(38)
41550	兌換損益—投資（附註 二十）	(35,052)	(1)	(25,856)	-	36
41570	投資性不動產損益（附 註四、二十及二五）	108,855	2	107,150	2	2
41585	投資之預期信用減損損 失及迴轉利益（附註 四及二十）	378	-	(335)	-	213
41800	其他營業收入	<u>2</u>	<u>-</u>	<u>321</u>	<u>-</u>	(99)
41000	營業收入合計	<u>5,396,686</u>	<u>100</u>	<u>5,200,892</u>	<u>100</u>	4

(接次頁)

(承前頁)

代 碼	109年度		108年度		變 動 百分比 (%)	
	金 額	%	金 額	%		
	營業成本					
	自留保險賠款與給付					
51200	保險賠款與給付 (附註 四、二五及二六)	\$ 3,128,035	58	\$ 2,942,583	57	6
41200	減：攤回再保賠款與給 付	<u>773,116</u>	<u>15</u>	<u>580,246</u>	<u>11</u>	33
51260	自留保險賠款與給 付合計	<u>2,354,919</u>	<u>43</u>	<u>2,362,337</u>	<u>46</u>	-
	保險負債淨變動 (附註四、 十八及二六)					
51320	賠款準備淨變動	117,642	2	(50,926)	(1)	331
51340	特別準備淨變動	(23,250)	-	(46,276)	(1)	(50)
51350	保費不足準備淨變動	<u>434</u>	-	(1,506)	-	129
51300	保險負債淨變動合 計	<u>94,826</u>	<u>2</u>	(98,708)	(2)	196
51500	佣金支出 (附註二五)	860,444	16	845,748	16	2
51800	其他營業成本	<u>52,327</u>	<u>1</u>	<u>42,000</u>	<u>1</u>	25
51000	營業成本合計	<u>3,362,516</u>	<u>62</u>	<u>3,151,377</u>	<u>61</u>	7
	營業費用 (附註四、十七、二十 及二五)					
58100	業務費用	860,052	16	849,133	16	1
58200	管理費用	390,829	8	388,172	8	1
58300	員工訓練費用	3,922	-	3,596	-	9
58400	非投資之預期信用減損損失 及迴轉利益	<u>8,968</u>	-	(31,237)	(1)	129
58000	營業費用合計	<u>1,263,771</u>	<u>24</u>	<u>1,209,664</u>	<u>23</u>	4
61000	營業利益	770,399	14	839,851	16	(8)
59000	營業外收入及支出	<u>2,540</u>	-	(6,199)	-	141
62000	繼續營業單位稅前純益	772,939	14	833,652	16	(7)
63000	所得稅費用 (附註四及二一)	<u>85,344</u>	<u>1</u>	<u>130,523</u>	<u>3</u>	(35)
66000	本期淨利	<u>687,595</u>	<u>13</u>	<u>703,129</u>	<u>13</u>	(2)
	其他綜合損益					
	不重分類至損益之項目					
83110	確定福利計畫之再衡量 數	1,214	-	(4,061)	-	130
83180	減：與不重分類之項目 相關之所得稅	243	-	(812)	-	130

(接次頁)

(承前頁)

代 碼		109年度		108年度		變 動 百 分 比 (%)
		金 額	%	金 額	%	
83190	透過其他綜合損益按公允價值衡量之權益工具評價損益 後續可能重分類至損益之項目	\$ 131,256	2	\$ 279,688	5	(53)
83290	透過其他綜合損益按公允價值衡量之債務工具損益	<u>35,038</u>	<u>1</u>	<u>21,283</u>	<u>1</u>	65
83000	其他綜合損益(稅後淨額)合計	<u>167,265</u>	<u>3</u>	<u>297,722</u>	<u>6</u>	(44)
85000	本期綜合損益總額	<u>\$ 854,860</u>	<u>16</u>	<u>\$ 1,000,851</u>	<u>19</u>	(15)
	每股盈餘(附註二二)					
97500	基本每股盈餘	<u>\$ 1.90</u>		<u>\$ 1.94</u>		
98500	稀釋每股盈餘	<u>\$ 1.89</u>		<u>\$ 1.93</u>		

後附之附註係本財務報告之一部分。

董事長：李泰宏



經理人：陳昭鋒



會計主管：王碧禎



台灣產物保險股份有限公司
權益變動表
民國 109 年 1 月 1 日至 12 月 31 日

單位：新台幣仟元

代 碼		盈 餘						其他權益(附註十九)		權 益 總 額
		股	本 資 本	公 積 金	法 定 盈 餘 公 積 金	特 別 盈 餘 公 積 金	未 分 配 盈 餘	透 過 其 他 綜 合 損 益 按 公 允 價 值 衡 量 之 金 融 資 產 未 實 現 損 益	權 益 總 額	
A1	108年1月1日餘額	\$ 3,622,004	\$ 98,962	\$ 2,130,209	\$ 2,215,129	\$ 698,233	(\$ 345,480)	\$ 8,419,057		
A3	追溯適用及追溯重編之影響數	-	-	-	-	(6,053)	(6,053)			
A5	108年1月1日重編後餘額	3,622,004	98,962	2,130,209	2,215,129	692,180	(345,480)	8,413,004		
	107年度盈餘指撥及分配									
B1	提列法定盈餘公積	-	-	112,060	-	(112,060)	-	-		
B3	提列特別盈餘公積	-	-	-	2,801	(2,801)	-	-		
B5	普通股現金股利	-	-	-	-	(325,981)	-	(325,981)		
B3	提列特別盈餘公積	-	-	-	197,621	(197,621)	-	-		
D1	108年度淨利	-	-	-	-	703,129	-	703,129		
D3	108年度稅後其他綜合損益	-	-	-	-	(3,249)	300,971	297,722		
D5	108年度綜合損益總額	-	-	-	-	699,880	300,971	1,000,851		
Q1	處分透過其他綜合損益按公允價值衡量之權益工具/關聯企業處分透過其他綜合損益按公允價值衡量之權益工具	-	-	-	-	2,432	(2,432)	-		
Z1	108年12月31日餘額	3,622,004	98,962	2,242,269	2,415,551	756,029	(46,941)	9,087,874		
	108年度盈餘指撥及分配									
B1	提列法定盈餘公積	-	-	139,252	-	(139,252)	-	-		
B5	普通股現金股利	-	-	-	-	(362,201)	-	(362,201)		
B3	提列特別盈餘公積	-	-	-	156,158	(156,158)	-	-		
D1	109年度淨利	-	-	-	-	687,595	-	687,595		
D3	109年度稅後其他綜合損益	-	-	-	-	971	166,294	167,265		
D5	109年度綜合損益總額	-	-	-	-	688,566	166,294	854,860		
Q1	處分透過其他綜合損益按公允價值衡量之權益工具/關聯企業處分透過其他綜合損益按公允價值衡量之權益工具	-	-	-	-	10,609	(10,609)	-		
Z1	109年12月31日餘額	\$ 3,622,004	\$ 98,962	\$ 2,381,521	\$ 2,571,709	\$ 797,593	\$ 108,744	\$ 9,580,533		

後附之附註係本財務報告之一部分。

董事長：李泰宏



經理人：陳昭輝



會計主管：王碧禎



台灣產物保險股份有限公司

現金流量表

民國 109 年及 108 年 1 月 1 日至 12 月 31 日

單位：新台幣仟元

代 碼		109年度	108年度
	營業活動之現金流量		
A00010	繼續營業單位稅前淨利	\$ 772,939	\$ 833,652
A20010	收益費損項目		
A20100	折舊費用	58,854	61,177
A20200	攤銷費用	3,226	2,438
A21300	股利收入	(149,480)	(131,834)
A20400	透過損益按公允價值衡量金融 資產及負債之淨利益	(54,205)	(53,995)
A20450	透過其他綜合損益按公允價值 衡量金融資產及負債之淨利 益	(4,054)	-
A20900	利息費用	1,661	2,020
A21200	利息收入	(119,700)	(119,763)
A21400	各項保險負債淨變動	276,068	51,148
A21830	投資之預期信用 (迴轉利益) 減損損失	(378)	335
A21850	非投資之預期信用減損損失 (迴轉利益)	8,968	(31,237)
A22300	採用權益法認列之關聯企業及 合資利益之份額	(25,596)	(41,438)
A22500	處分及報廢不動產及設備損失	157	-
A22700	處分投資性不動產利益	(32,206)	-
A23800	再保險準備資產減損迴轉利益	(3,973)	(246)
A24100	未實現外幣兌換損失	31,331	24,493
A29900	租賃修改利益	(32)	(2)
A50000	與營業活動相關之資產/負債變動 數		
A51110	應收票據減少	24,929	27,551
A51120	應收保費 (增加) 減少	(87,304)	74,829
A51130	其他應收款減少 (增加)	5,985	(19,666)
A51140	透過損益按公允價值衡量之金 融資產 (增加) 減少	(119,132)	535,117
A51141	透過其他綜合損益按公允價值 衡量之金融資產增加	(136,205)	(749,639)

(接次頁)

(承前頁)

代 碼		109年度	108年度
A51160	其他金融資產增加	(\$ 12,157)	(\$ 130,620)
A51170	再保險合約資產(增加)減少	(61,118)	92,559
A51990	其他資產增加	(7)	(9,575)
A52120	應付保險賠款與給付(減少)增加	(4,404)	4,202
A52140	應付佣金增加(減少)	13,156	(1,674)
A52150	應付再保往來款項(減少)增加	(21,437)	5,856
A52160	其他應付款增加	22,400	53,377
A52200	員工福利負債準備減少	(535)	(4,782)
A52990	其他負債增加	6,855	2,521
A33000	營運產生之現金流入	394,606	476,804
A33100	收取之利息	116,338	109,305
A33200	收取之股利	150,530	132,982
A33500	支付之所得稅	(126,529)	(134,307)
AAAA	營業活動之淨現金流入	<u>534,945</u>	<u>584,784</u>
	投資活動之現金流量		
B02700	取得不動產及設備	(10,723)	(8,728)
B03800	存出保證金減少	9,327	8,595
B04500	取得無形資產	(8,475)	(4,482)
B05400	取得投資性不動產	(424)	(1,353)
B05500	處分投資性不動產	140,339	-
B09900	預收款項減少	-	(36,477)
BBBB	投資活動之淨現金流入(出)	<u>130,044</u>	<u>(42,445)</u>
	籌資活動之現金流量		
C03100	存入保證金減少	(363)	(3,746)
C04020	租賃負債本金償還	(33,188)	(34,860)
C04500	發放現金股利	(362,201)	(325,981)
CCCC	籌資活動之淨現金流出	<u>(395,752)</u>	<u>(364,587)</u>
EEEE	本期現金及約當現金增加數	269,237	177,752
E00100	期初現金及約當現金餘額	<u>3,415,293</u>	<u>3,237,541</u>
E00200	期末現金及約當現金餘額	<u>\$ 3,684,530</u>	<u>\$ 3,415,293</u>

後附之附註係本財務報告之一部分。

董事長：李泰宏



經理人：陳昭鋒



會計主管：王碧禎



台灣產物保險股份有限公司

財務報表附註

民國 109 年及 108 年 1 月 1 日至 12 月 31 日

(除另註明外，金額係以新台幣仟元為單位)

一、公司沿革

台灣產物保險股份有限公司(以下稱「本公司」)設立於 37 年 3 月，經營財產保險業務，承保項目包括航空保險、火災保險、海上保險、意外保險、汽車保險及前述各項業務之再保險等。總公司設於台北，並於全省主要縣市設有 10 個分公司及數十個服務中心。設立時實收資本額為舊台幣壹仟萬元，經歷次增資，截至 109 年 12 月 31 日止實收資本額為新台幣 3,622,004 仟元。

本公司股票於 86 年 6 月 11 日經財政部證券暨期貨管理委員會核准公開上市，並於同年 9 月 30 日正式掛牌買賣。

本財務報告係以本公司之功能性貨幣新台幣表達。

二、通過財務報告之日期及程序

本財務報告於 110 年 3 月 26 日經董事會通過。

三、新發布及修訂準則及解釋之適用

- (一) 首次適用修正後之保險業財務報告編製準則及經金融監督管理委員會(以下稱「金管會」)認可並發布生效之國際財務報導準則(IFRS)、國際會計準則(IAS)、解釋(IFRIC)及解釋公告(SIC)(以下稱「IFRSs」)

適用修正後之保險業財務報告編製準則及金管會認可並發布生效之 IFRSs 將不致造成本公司會計政策之重大變動。

- (二) 110 年適用之金融監督管理委員會(以下稱「金管會」)認可之 IFRSs

新發布 / 修正 / 修訂準則及解釋
IFRS 4 之修正「適用 IFRS 9 之暫時豁免之展延」
IFRS 9、IAS 39、IFRS 7、IFRS 4 及 IFRS 16 之修正「利率指標變革—第二階段」

IASB 發布之生效日
發布日起生效
2021 年 1 月 1 日以後開始
之年度報導期間生效

(三) IASB 已發布但尚未經金管會認可並發布生效之 IFRSs

新發布 / 修正 / 修訂準則及解釋	IASB 發布之生效日(註1)
「2018-2020 週期之年度改善」	2022 年 1 月 1 日 (註2)
IFRS 3 之修正「更新對觀念架構之索引」	2022 年 1 月 1 日 (註3)
IFRS 10 及 IAS 28 之修正「投資者與其關聯企業或合資間之資產出售或投入」	未 定
IFRS 17「保險合約」	2023 年 1 月 1 日
IFRS 17 之修正	2023 年 1 月 1 日
IAS 1 之修正「負債分類為流動或非流動」	2023 年 1 月 1 日
IAS 16 之修正「不動產、廠房及設備：達到預定使用狀態前之價款」	2022 年 1 月 1 日 (註4)
IAS 37 之修正「虧損性合約 - 履行合約之成本」	2022 年 1 月 1 日 (註5)
IAS 1 之修正「會計政策之揭露」	2023 年 1 月 1 日 (註6)
IAS 8 之修正「會計估計之定義」	2023 年 1 月 1 日 (註7)

註 1：除另註明外，上述新發布 / 修正 / 修訂準則或解釋係於各該日期以後開始之年度報導期間生效。

註 2：IFRS 9 之修正適用於 2022 年 1 月 1 日以後開始之年度報導期間所發生之金融負債之交換或條款修改；IAS 41「農業」之修正適用於 2022 年 1 月 1 日以後開始之年度報導期間之公允價值衡量；IFRS 1「首次採用 IFRSs」之修正係追溯適用於 2022 年 1 月 1 日以後開始之年度報導期間。

註 3：收購日在年度報導期間開始於 2022 年 1 月 1 日以後之企業合併適用此項修正。

註 4：於 2021 年 1 月 1 日以後始達管理階層預期運作方式之必要地點及狀態之廠房、不動產及設備適用此項修正。

註 5：於 2022 年 1 月 1 日尚未履行所有義務之合約適用此項修正。

註 6：於 2023 年 1 月 1 日以後開始之年度報導期間推延適用此項修正。

註 7：於 2023 年 1 月 1 日以後開始之年度報導期間所發生之會計估計變動及會計政策變動適用此項修正。

IFRS 17「保險合約」及相關修正

IFRS 17 係規範保險合約之會計處理，該準則將取代 IFRS 4「保險合約」。IFRS 17 及相關修正主要規範如下：

保險合約之彙總層級

本公司應辨認保險合約組合。一組合係指包含具類似風險並共同管理之合約。屬於特定產品線之合約具有類似風險，故若其係共同管理則應納入同一組合。本公司應將所發行之保險合約組合至少劃分為：

1. 原始認列時為虧損性之合約群組；
2. 原始認列時後續並無成為虧損性之顯著可能之合約群組；及
3. 組合中剩餘合約之群組。

本公司不得將發行間隔超過一年之合約納入同一群組中，並應對所決定發行之合約群組適用 IFRS 17 之認列及衡量規定。

認 列

本公司應於下列最早之時點起認列所發行之保險合約群組：

1. 該合約群組之保障期間開始日；
2. 該群組中保單持有人第一筆付款到期日；與
3. 對虧損性合約之群組，當該群組成為虧損性時。

原始認列之衡量

於原始認列時，本公司應按履約現金流量及合約服務邊際之合計數衡量保險合約群組。履約現金流量包括未來現金流量之估計、反映貨幣時間價值與未來現金流量相關之財務風險之調整，以及對非財務風險之風險調整。合約服務邊際代表本公司將於未來提供服務時認列之未賺得利潤。除非保險合約群組為虧損性合約，本公司於原始認列保險合約群組時，應以一金額衡量合約服務邊際俾使不因下列各項而產生收益或費損：(1)履約現金流量金額之原始認列；(2)於該日源自群組中之合約之所有現金流量；(3)於原始認列日對下列項目之除列：(a)所有保險取得現金流量資產；及(b)就與合約群組有關之現金流量先前已認列之所有其他資產或負債。

後續衡量

本公司應於後續每一報導期間結束日按剩餘保障負債及已發生理賠負債之總和重新衡量保險合約群組之帳面金額。剩餘保障負債包含與未來服務有關之履約現金流量加計合約服務邊際，已發生理賠負債則包含與過去服務有關之履約現金流量。若後續衡量保險合約群組成為虧損性（或更加虧損），應立即認列損失於損益。

虧損性合約

原始認列時，若分攤至保險合約之履約現金流量、先前已認列之保險取得現金流量以及於該日源自合約之所有現金流量之合計數為淨現金流出，則該保險合約係屬虧損性。本公司應就虧損性合約群組之淨流出認列損失於損益，俾使該群組之負債帳面金額等於履約現金流量，且該群組之合約服務邊際為零。於先前認列之虧損金額已迴轉前，將不會產生合約服務邊際且不會有保險合約收入之認列。

保費分攤法

保險合約群組於原始認列時符合下列條件之一時，本公司得選擇適用保費分攤法簡化保險合約群組之衡量：

1. 本公司合理預期適用保費分攤法所產生對群組剩餘保障負債之衡量與適用一般模型所產生之衡量無重大差異；或
2. 保險合約群組內每一合約之保障期間為一年以內。

若於群組開始時，本公司預期履約現金流量之重大變異性將影響理賠發生前之期間內對剩餘保障負債之衡量，則不符合上述(1)之情況。

適用保費分攤法時，原始認列之剩餘保障負債係：

1. 原始認列時收取之保費；
2. 減除該日所有保險取得現金流量；及
3. 加計或減少於原始認列日對下列項目之除列：
 - (1) 所有保險取得現金流量資產；及
 - (2) 就與合約群組有關之現金流量先前已認列之所有其他資產或負債。

剩餘保障負債於後續將調整期間內收取之保費、保險取得現金流量之攤銷、減除已提供服務認列為保險收入之金額，及減除已支付或移轉予已發生理賠負債之所有投資組成部分。

具裁量參與特性之投資合約

具裁量參與特性之投資合約係屬金融工具且其並未包括顯著保險風險之移轉。本公司若發行具裁量參與特性之投資合約，亦發行保險合約，則該合約亦應適用 IFRS 17 之規定。

修改與除列

當保險合約被修改且符合特定條件，屬實質修改時，本公司應除列原始合約並將修改後合約視為一新合約予以認列。

本公司應於保險合約消滅或被實質修改時除列保險合約。

過渡規定

本公司原則上應完全追溯適用 IFRS 17。惟實務上不可行時，本公司得選擇適用修正式追溯法或公允價值法。

修正式追溯法係指本公司應採用合理且可驗證資訊並且充分利用完全追溯法下所適用之資訊以達到最接近採完全追溯下之結果，但僅限於無須耗費過度成本或投入下之可得資訊。惟若無法取得合理且可驗證資訊則應採用公允價值法。

於公允價值法下，本公司藉由比較保險合約群組於轉換日之公允價值以及履約現金流量於該日衡量金額之差異，以決定轉換日之合約服務邊際。

除上述影響外，截至本財務報告通過發布日止，本公司仍持續評估其他準則、解釋之修正對財務狀況與財務績效之影響，相關影響待評估完成時予以揭露。

四、重大會計政策之彙總說明

(一) 遵循聲明

本財務報告係依照保險業財務報告編製準則及經金管會認可並發布生效之 IFRSs 編製。

(二) 編製基礎

除按公允價值衡量之金融工具及按確定福利義務現值減除計畫資產公允價值認列之淨確定福利負債外，本財務報告係依歷史成本基礎編製。

公允價值衡量依照相關輸入值之可觀察程度及重要性分為第 1 等級至第 3 等級：

1. 第 1 等級輸入值：係指於衡量日可取得之相同資產或負債於活絡市場之報價（未經調整）。
2. 第 2 等級輸入值：係指除第 1 等級之報價外，資產或負債直接（亦即價格）或間接（亦即由價格推導而得）之可觀察輸入值。
3. 第 3 等級輸入值：係指資產或負債之不可觀察之輸入值。

(三) 資產與負債區分流動與非流動之標準

本財務報告中，資產及負債係按其性質分類，並依相對流動性之順序排序，而未區分為流動或非流動項目。

(四) 外 幣

本公司編製財務報告時，以本公司功能性貨幣以外之貨幣（外幣）交易者，依交易日匯率換算為功能性貨幣記錄。

外幣貨幣性項目於每一資產負債表日以收盤匯率換算。因交割貨幣性項目或換算貨幣性項目產生之兌換差額，於發生當期認列於損益。

以公允價值衡量之外幣非貨幣性項目係以決定公允價值當日之匯率換算，所產生之兌換差額列為當期損益，惟屬公允價值變動認列於其他綜合損益者，其產生之兌換差額列於其他綜合損益。

以歷史成本衡量之外幣非貨幣性項目係以交易日之匯率換算，不再重新換算。

(五) 投資關聯企業

關聯企業係指本公司具有重大影響，但非屬子公司或合資之企業。

本公司對投資關聯企業係採用權益法。

權益法下，投資關聯企業原始依成本認列，取得日後帳面金額係隨本公司所享有之關聯企業損益及其他綜合損益份額與利潤分配而增減。此外，針對關聯企業權益之變動係按持股比例認列。

本公司於評估減損時，係將投資之整體帳面金額（含商譽）視為單一資產比較可回收金額與帳面金額，進行減損測試，所認列之減損損失不可分攤至構成投資帳面金額組成部分之任何資產，包含商譽。減損損失之任何迴轉，於該投資之可回收金額後續增加之範圍內予以認列。

本公司與關聯企業間之逆流、順流及側流交易所產生之損益，僅在與本公司對關聯企業權益無關之範圍內，認列於財務報告。

(六) 不動產及設備

不動產及設備係以成本認列，後續以成本減除累計折舊及累計減損損失後之金額衡量。

不動產及設備於耐用年限內按直線基礎，對每一重大部分單獨提列折舊。本公司至少於每一年度結束日對估計耐用年限、殘值及折舊方法進行檢視，並推延適用會計估計變動之影響。

不動產及設備除列時，淨處分價款與該資產帳面金額間之差額係認列於損益。

(七) 投資性不動產

投資性不動產係為賺取租金或資本增值或兩者兼具而持有之不動產（包含符合投資性不動產定義之使用權資產）。投資性不動產亦包括目前尚未決定未來用途所持有之土地。

自有之投資性不動產原始以成本（包括交易成本）衡量，後續以成本減除累計折舊及累計減損損失後之金額衡量。

租賃取得之投資性不動產原始按成本（包含租賃負債之原始衡量金額、租賃開始日前支付之租賃給付、原始直接成本及復原標的資產之估計成本，減除收取之租賃誘因）衡量，後續按成本減除累計折舊及累計減損損失後之金額衡量，並調整租賃負債之再衡量數。

所有投資性不動產採直線基礎提列折舊。

投資性不動產係以開始轉供自用日之帳面金額轉列不動產及設備。

不動產及設備及使用權資產係以結束自用時之帳面金額轉列投資性不動產。

投資性不動產除列時，淨處分價款與該資產帳面金額間之差額係認列於損益。

(八) 無形資產

1. 單獨取得

單獨取得之有限耐用年限無形資產原始以成本衡量，後續係以成本減除累計攤銷及累計減損損失後之金額衡量。無形資產於耐用年限內按直線基礎進行攤銷。本公司至少於每一年度結束日對估計耐用年限、殘值及攤銷方法進行檢視，並推延適用會計估計變動之影響。非確定耐用年限無形資產係以成本減除累計減損損失列報。

2. 除 列

無形資產除列時，淨處分價款與該資產帳面金額間之差額係認列於當期損益。

(九) 不動產及設備、使用權資產及無形資產（商譽除外）之減損

本公司於每一資產負債表日評估是否有任何跡象顯示不動產及設備、使用權資產及無形資產（商譽除外）可能已減損。若有任一減損跡象存在，則估計該資產之可回收金額。倘無法估計個別資產之可回收金額，本公司估計該資產所屬現金產生單位之可回收金額。若共用資產可依合理一致之基礎分攤至現金產生單位時，則分攤至個別現金產生單位，反之，則依合理一致之基礎分攤至最小現金產生單位群組。

可回收金額為公允價值減出售成本與其使用價值之較高者。個別資產或現金產生單位之可回收金額若低於其帳面金額時，將該資產或現金產生單位之帳面金額調減至其可回收金額，減損損失係認列於損益。

當減損損失於後續迴轉時，該資產或現金產生單位之帳面金額調增至修訂後之可回收金額，惟增加後之帳面金額以不超過該資產或現金產生單位若未於以前年度認列減損損失時所決定之帳面金額（減除攤銷或折舊）。減損損失之迴轉係認列於損益。

(十) 金融工具

金融資產與金融負債於本公司成為該工具合約條款之一方時認列於資產負債表。

原始認列金融資產與金融負債時，若金融資產或金融負債非屬透過損益按公允價值衡量者，係按公允價值加計直接可歸屬於取得或發行金融資產或金融負債之交易成本衡量。直接可歸屬於取得或發行透過損益按公允價值衡量之金融資產或金融負債之交易成本，則立即認列為損益。

1. 金融資產

金融資產之慣例交易係採交易日會計認列及除列。

(1) 衡量種類

本公司所持有之金融資產種類為透過損益按公允價值衡量之金融資產、透過其他綜合損益按公允價值衡量之債務工具投資與透過其他綜合損益按公允價值衡量之權益工具投資。

A. 透過損益按公允價值衡量之金融資產

透過損益按公允價值衡量之金融資產係強制透過損益按公允價值衡量之金融資產。強制透過損益按公允價值衡量之金融資產包括本公司未指定透過其他綜合損益按公允價值衡量之權益工具投資，及不符合分類為按攤銷後成本衡量或透過其他綜合損益按公允價值衡量之債務工具投資。

透過損益按公允價值衡量之金融資產係按公允價值衡量，其再衡量產生之利益或損失（包含該金融資產所產生之任何股利或利息）係認列於損益。公允價值之決定方式請參閱附註二四。

B. 透過其他綜合損益按公允價值衡量之債務工具投資

本公司投資債務工具若同時符合下列兩條件，則分類為透過其他綜合損益按公允價值衡量之金融資產：

- a. 係於某經營模式下持有，該模式之目的係藉由收取合約現金流量及出售金融資產達成；及
- b. 合約條款產生特定日期之現金流量，該等現金流量完全為支付本金及流通在外本金金額之利息。

透過其他綜合損益按公允價值衡量之債務工具投資係按公允價值衡量，帳面金額之變動中屬以有效利息法計算之利息收入、外幣兌換損益與減損損失或迴轉利益係認列於損益，其餘變動係認列於其他綜合損益，於投資處分時重分類為損益。

C. 透過其他綜合損益按公允價值衡量之權益工具投資

本公司於原始認列時，可作一不可撤銷之選擇，將非持有供交易且非企業合併收購者所認列或有對價之權益工具投資，指定透過其他綜合損益按公允價值衡量。

透過其他綜合損益按公允價值衡量之權益工具投資係按公允價值衡量，後續公允價值變動列報於其他綜合損益，並累計於其他權益中。於投資處分時，累積損益直接移轉至保留盈餘，並不重分類為損益。

透過其他綜合損益按公允價值衡量之權益工具投資之股利於本公司收款之權利確立時認列於損益中，除非該股利明顯代表部分投資成本之回收。

(2) 金融資產之減損

本公司於每一資產負債表日按預期信用損失評估按攤銷後成本衡量之金融資產（含應收款項）、透過其他綜合損益按公允價值衡量之債務工具投資之減損損失。

應收款項均按「保險業資產評估及逾期放款催收款呆帳處理辦法」及存續期間預期信用損失二者評估結果孰高者認列備抵損失。其他金融資產係先評估自原始認列後信

用風險是否顯著增加，若未顯著增加，則按 12 個月預期信用損失認列備抵損失，若已顯著增加，則按存續期間預期信用損失認列備抵損失。

預期信用損失係以發生違約之風險作為權重之加權平均信用損失。12 個月預期信用損失係代表金融工具於報導日後 12 個月內可能違約事項所產生之預期信用損失，存續期間預期信用損失則代表金融工具於預期存續期間所有可能違約事項產生之預期信用損失。

所有金融資產之減損損失係藉由備抵帳戶調降其帳面金額，惟透過其他綜合損益按公允價值衡量之債務工具投資之備抵損失係認列於其他綜合損益，並不減少其帳面金額。

(3) 金融資產之除列

本公司僅於對來自金融資產現金流量之合約權利失效，或已移轉金融資產且該資產所有權之幾乎所有風險及報酬已移轉予其他企業時，始將金融資產除列。

透過其他綜合損益按公允價值衡量之債務工具投資整體除列時，其帳面金額與所收取對價加計已認列於其他綜合損益之任何累計利益或損失之總和間之差額係認列於損益。透過其他綜合損益按公允價值衡量之權益工具投資整體除列時，累積損益直接移轉至保留盈餘，並不重分類為損益。

2. 權益工具

本公司發行之權益工具係依據合約協議之實質與權益工具之定義分類為權益。

本公司發行之權益工具係以取得之價款扣除直接發行成本後之金額認列。

3. 金融負債

(1) 後續衡量

所有金融負債係以有效利息法按攤銷後成本衡量。

(2) 金融負債之除列

除列金融負債時，其帳面金額與所支付對價（包含任何所移轉之非現金資產或承擔之負債）間之差額認列為損益。

(十一) 出借有價證券

本公司透過台灣證券交易所進行有價證券之出借。競價交易借券收入之計算公式，採逐日逐筆以標的有價證券每日收盤價格乘以出借數量再乘以成交費率計算，借券收入係每月認列，由證券商於還券了結後收取。

(十二) 再保險合約資產

本公司為限制某些暴險事件所可能造成之損失金額，爰依業務需要及相關保險法令規定辦理再保險。對於分出再保險，本公司不得以再保險人不履行其義務為由，拒絕履行對被保險人之義務。

分出再保險業務依分出再保合約，認列再保費支出。其財務報告包含期間截止之考量，應與保費收入配合一致。決算時以合理且有系統之方法估計再保費支出，其相關收入（如：再保佣金收入等）均於同期間認列，相關再保險損益並未予以遞延。

再保險準備資產包括：分出未滿期保費準備、分出賠款準備、分出責任準備、分出保費不足準備及分出負債適足準備，係依保險業各種準備金提存辦法等法令規定及再保險契約約定，分出公司對再保險人之權利。

本公司對再保險人之權利為再保險合約資產（包括再保險準備資產、應攤回再保賠款與給付與淨應收再保往來款項），並定期評估該等權利是否已發生減損或無法收回。當客觀證據顯示該等權利於原始認列後所發生之事件，將導致本公司可能無法收回合約條款規定應收之所有金額，且該事件對本公司可從再保險人收回之金額具有能可靠衡量之影響時，本公司就可回收金額低於前揭權利之帳面價值部分，認列減損損失。

(十三) 承受殘餘物及代位求償權

直接承保業務因理賠程序而依法承受之殘餘物，評估其公平價值予以認列；對依法取得承保標的之追償權益，於實際追償情況明確（未來經濟效益流入係很有可能）且其金額能可靠衡量時予以認列。

(十四) 保險負債

本公司保險合約所提存之準備金係依「保險業各種準備金提存辦法」、「強制汽車責任保險各種準備金管理辦法」、「住宅地震保險危險分散機制實施辦法」、「財產保險業經營核能保險提存之各種準備金規範」、「財產保險業就其經營商業性地震保險及颱風洪水保險等業務應提存之各種準備金規範」及「強化財產保險業天災保險（商業性地震保險及颱風洪水保險）準備金應注意事項」等規定辦理之，並經金融監督管理委員會核可之簽證精算人員簽證。各項責任準備之提列基礎說明如下：

1. 未滿期保費準備

對於保險期間尚未屆滿之有效契約或尚未終止之承保風險，應依據各險未到期之危險計算並提列未滿期保費準備。

2. 賠款準備

係按險別依其過去理賠經驗及費用，以符合精算原理方法計算賠款準備金，並就已報未付及未報保險賠款提存，其中已報未付保險賠款，應逐案依實際相關資料估算，按險別提存。

3. 特別準備

本公司依「保險業各種準備金提存辦法」第八條規定對於自留業務提存之特別準備金應包括下列項目：

- (1) 重大事故特別準備金。
- (2) 危險變動特別準備金。
- (3) 其他因特殊需要而加提之特別準備金。

特別準備除法令另有規範外，其於 100 年 1 月 1 日前已提列者，仍認列為負債準備，於 100 年 1 月 1 日起，每年新增提存數應依國際會計準則第十二號扣除所得稅後之餘額提列於業

主權益項下之特別盈餘公積，其入帳時點為當年度年底。依法沖減或收回金額於 100 年 1 月 1 日起，得就提存於負債準備項下之特別準備沖減或收回之，如該項負債準備餘額不足沖減或收回時，其不足沖減或收回金額應依國際會計準則第十二號扣除所得稅後之餘額，得由提存於業主權益項下之特別盈餘公積之特別準備沖減或收回之。

依據 101 年 11 月 9 日金管保財字第 10102515061 號「強化財產保險業天災保險（商業性地震保險及颱風洪水保險）準備金應注意事項」，本公司尚未補足商業性地震保險及颱風洪水保險之危險特別準備金至滿水位金額，故不得移轉至特別盈餘公積。本公司適用應注意事項，其對本公司損益、負債及股東權益並無重大影響。

(1) 重大事故特別準備金

各險別依主管機關所訂之重大事故特別準備金比率提存。符合政府發布之重大災情，其單一事故發生時，個別公司累計各險別自留賠款合計達三千萬元，且全體財產保險業各險別合計應賠款總金額達二十億元以上者，得就重大事故特別準備金沖減之。

商業性地震保險及颱風洪水保險重大事故特別準備金提存超過 30 年者，得收回；其餘各險重大事故特別準備金提存超過 15 年者，得經簽證精算人員評估訂定收回機制報送主管機關備查辦理。

(2) 危險變動特別準備金

各險之實際賠款扣除該險以重大事故特別準備金沖減後之餘額低於預期賠款時，商業性地震保險及颱風洪水保險應就其差額部分之百分之七十五提存危險變動特別準備金，其餘各險則就其差額部分之百分之十五提存危險變動特別準備金。

各險之實際賠款扣除該險以重大事故特別準備金沖減後之餘額超過預期賠款時，其超過部分，得就已提存之危

險變動特別準備金沖減之。如該險危險變動特別準備金不足沖減時，得由其他險別已提存之危險變動特別準備金沖減之；其所沖減之險別及金額應依主管機關訂定應注意事項辦理並報主管機關備查。

商業性地震保險危險變動特別準備金累積提存總額超過其當年度自留滿期保險費之十八倍時、颱風洪水保險危險變動特別準備金累積提存總額超過其當年度自留滿期保險費之八倍時、傷害保險及健康保險危險變動特別準備金累積提存總額超過其當年度自留滿期保險費之百分之三十時、其餘各險危險變動特別準備金累積提存總額超過其當年度自留滿期保險費之百分之六十時，其超過部分應予收回處理。

(3) 其他因特殊需要而加提之特別準備金

強制自用與商業汽車責任險及機車強制責任險之特別準備金，係依「強制汽車責任保險各種準備金管理辦法」之規定辦理。

核能保險之特別準備金，係依「財產保險業經營核能保險提存之各種準備金規範」之規定辦理。

政策性地震保險之特別準備金，係依「住宅地震保險危險分散機制實施辦法」及「保險業辦理住宅地震保險會計處理原則」之規定辦理。

本公司依「強化財產保險業天災保險（商業性地震保險及颱風洪水保險）準備金應注意事項」之規定，自中華民國 102 年 1 月 1 日起，將中華民國 101 年 12 月 31 日前提列於負債項下，除強制汽車責任保險、核能保險、政策性地震保險、商業性地震保險及颱風洪水保險外之其他險種重大事故特別準備金及危險變動特別準備金，優先補足商業性地震保險及颱風洪水保險之重大事故特別準備金及危險變動特別準備金達滿水位，提列於負債項下，並將其其他險種之重大事故特別準備金及危險變動特別準備金其超

過滿水位之餘額依國際會計準則第十二號扣除所得稅後，
提列於業主權益項下之特別盈餘公積科目。

4. 保費不足準備

各險保險期間尚未屆滿之有效契約或尚未終止之承保風險應評估未來可能發生之賠款與費用，如逾已提存之未滿期保費準備金及未來預期之保費收入，應就其差額按險別提存保費不足準備金。

5. 負債適足準備

係依照國際財務報導準則公報第四號「保險合約」規定之負債適足性測試結果，如測試結果有不足情形，應將該不足金額提列為負債適足準備金。

6. 未適格再保險準備

於再保險分出日或資產負債表日屬「保險業辦理再保險分出分入及其他危險分散機制管理辦法」規定之未適格再保險分出業務需提存未適格再保險準備金，並於財務報告中以附註方式揭露。

(十五) 負債準備

認列為負債準備之金額係考量義務之風險及不確定性，而為資產負債表日清償義務所需支出之最佳估計。負債準備係以清償義務之估計現金流量折現值衡量。

當清償負債準備所需支出之一部分或全部預期可自另一方歸墊，於幾乎確定可收到該歸墊，且其金額能可靠衡量時，將歸墊認列為資產。

(十六) 租 賃

本公司於合約成立日評估合約是否係屬（或包含）租賃。

1. 本公司為出租人

當租賃條款係移轉附屬於資產所有權之幾乎所有風險與報酬予承租人，則將其分類為融資租賃。所有其他租賃則分類為營業租賃。

本公司於轉租使用權資產時，係以使用權資產（而非標的資產）判斷轉租之分類。

營業租賃下，減除租賃誘因後之租賃給付係按直線基礎於相關租賃期間內認列為收益。因取得營業租賃所發生之原始直接成本，係加計至標的資產之帳面金額，並按直線基礎於租賃期間內認列為費用。與承租人進行之租賃協商係於租賃修改生效日起按新租賃處理。

租賃協議中非取決於指數或費率之變動租金於發生當期認列為收益。

當租賃同時包含土地及建築物要素時，本公司係依附屬於各要素所有權之幾乎所有風險與報酬是否已移轉予承租人以評估各要素之分類係為融資租賃或營業租賃。租賃給付按合約成立日土地及建築物租賃權利之公允價值相對比例分攤予土地及建築物。若租賃給付能可靠地分攤至此兩項要素，各要素係按所適用之租賃分類處理。若租賃給付無法可靠地分攤至此兩項要素，則整體租賃係分類為融資租賃，惟若此兩項要素均明顯符合營業租賃標準，則整體租賃分類為營業租賃。

2. 本公司為承租人

除適用認列豁免之低價值標的資產租賃及短期租賃之租賃給付係按直線基礎於租賃期間內認列為費用，其他租賃皆於租賃開始日認列使用權資產及租賃負債。

使用權資產原始按成本（包含租賃負債之原始衡量金額、租賃開始日前支付之租賃給付減除收取之租賃誘因、原始直接成本及復原標的資產之估計成本）衡量，後續按成本減除累計折舊及累計減損損失後之金額衡量，並調整租賃負債之再衡量數。除符合投資性不動產定義者，使用權資產係單獨表達於資產負債表。符合投資性不動產定義之使用權資產之認列與衡量，參閱（七）投資性不動產會計政策。

使用權資產採直線基礎自租賃開始日起至耐用年限屆滿時或租賃期間屆滿時兩者之較早者提列折舊。

租賃負債原始按租賃給付（包含固定給付及取決於指數或費率之變動租賃給付）之現值衡量。若租賃隱含利率容易確定，租賃給付使用該利率折現。若該利率並非容易確定，則使用承租人增額借款利率。

後續，租賃負債採有效利息法按攤銷後成本基礎衡量，且利息費用係於租賃期間分攤。若租賃期間或用於決定租賃給付之指數或費率變動導致未來租賃給付有變動，本公司再衡量租賃負債，並相對調整使用權資產，惟若使用權資產之帳面金額已減至零，則剩餘之再衡量金額認列於損益中。對於不以單獨租賃處理之租賃修改，因減少租賃範圍之租賃負債再衡量係調減使用權資產，並認列租賃部分或全面終止之損益；因其他修改之租賃負債再衡量係調整使用權資產。租賃負債係單獨表達於資產負債表。

租賃協議中非取決於指數或費率之變動租金於發生當期認列為費用。

(十七) 員工福利

退職後福利

確定提撥退休計畫之退休金係於員工提供服務期間將應提撥之退休金數額認列為費用。

確定福利退休計畫之確定福利成本（含服務成本、淨利息及再衡量數）係採預計單位福利法精算。服務成本及淨確定福利負債（資產）淨利息於發生時認列為員工福利費用。再衡量數（含精算損益及扣除利息後之計畫資產報酬）於發生時認列於其他綜合損益並列入保留盈餘，後續期間不重分類至損益。

淨確定福利負債（資產）係確定福利退休計畫之提撥短絀（剩餘）。淨確定福利資產不得超過從該計畫退還提撥金或可減少未來提撥金之現值。

(十八) 所得稅

所得稅費用係當期所得稅及遞延所得稅之總和。

1. 當期所得稅

依所得稅法規定計算之未分配盈餘加徵所得稅，係於股東會決議年度認列。

以前年度應付所得稅之調整，列入當期所得稅。

2. 遞延所得稅

遞延所得稅係依帳載資產及負債帳面金額與計算課稅所得之課稅基礎二者所產生之暫時性差異計算。

遞延所得稅負債一般係就所有應課稅暫時性差異予以認列，而遞延所得稅資產則於很有可能有課稅所得以供可減除暫時性差異等支出所產生之所得稅抵減使用時認列。

與投資關聯企業相關之應課稅暫時性差異係認列遞延所得稅負債，惟本公司若可控制暫時性差異迴轉之時點，且該暫時性差異很有可能於可預見之未來不會迴轉者除外。與此類投資有關之可減除暫時性差異，僅於其很有可能有足夠課稅所得用以實現暫時性差異，且於可預見之未來預期將迴轉的範圍內，予以認列遞延所得稅資產。

遞延所得稅資產之帳面金額於每一資產負債表日予以重新檢視，並針對已不再很有可能有足夠之課稅所得以供其回收所有或部分資產者，調減帳面金額。原未認列為遞延所得稅資產者，亦於每一資產負債表日予以重新檢視，並在未來很有可能產生課稅所得以供其回收所有或部分資產者，調增帳面金額。

遞延所得稅資產及負債係以預期負債清償或資產實現當期之稅率衡量，該稅率係以資產負債表日已立法或已實質性立法之稅率及稅法為基礎。遞延所得稅負債及資產之衡量係反映本公司於資產負債表日預期回收或清償其資產及負債帳面金額之方式所產生之租稅後果。

3. 當期及遞延所得稅

當期及遞延所得稅係認列於損益，惟與認列於其他綜合損益或直接計入權益之項目相關之當期及遞延所得稅係分別認列於其他綜合損益或直接計入權益。

(十九) 收入認列

除「保險業務收入」外，收入認列係依照 IFRS 15「客戶合約之收入」之規定辦理。收入係按已收或應收對價之公允價值衡量。

股利收入及利息收入

投資所產生之股利收入係於股東收款之權利確立時認列，惟前提係與交易有關之經濟效益很有可能流入本公司，且收入金額能可靠衡量。

金融資產之利息收入係於經濟效益很有可能流入本公司，且收入金額能可靠衡量時認列。利息收入係依時間之經過按流通在外本金與所適用之有效利率採應計基礎認列。

(二十) 保險業務收入及取得成本

直接承保業務之保險費收入按當期所有簽單承保及批改確定之保單認列；分入再保險業務之再保費收入平時按帳單到達日基礎入帳，決算時再依合理而有系統之方法估計未達帳再保費收入。其相關取得成本（如：佣金支出、代理費用、手續費支出及再保佣金支出等）均於同期間認列並未予以遞延。

未滿期保費準備係對於保險期間尚未屆滿之有效契約或尚未終止之承保風險，依據各險未到期之危險計算未滿期保費，並按險別提存。

強制汽車責任保險之未滿期保費準備，係依「強制汽車責任保險各種準備金管理辦法」規定提存。

住宅地震保險之未滿期保費準備，係依「住宅地震保險危險分散機制實施辦法」規定提存。

核能保險之未滿期保費準備，係依「財產保險業經營核能保險提存之各種準備金規範」規定提存。

未滿期保費準備提存方式，除法令另有規定者外，由精算人員依各險特性決定之（非經主管機關核准不得變更），未滿期保費準備之金額，應經簽證精算人員查核簽證。

保險業務收入相關稅款係依據加值型及非加值型營業稅法及印花稅法等相關法令規定，按權責發生基礎認列。

(二一) 保險業務理賠成本

直接承保業務之保險賠款按當期發生並受理報案之已付賠款（含理賠費用）認列，理賠部門已確定理賠金額且會計財務部門尚未進行賠款給付程序者，以及理賠部門尚未確定理賠金額者，按險別逐案依實際相關資料估算，認列為已報未付之賠款準備淨變動。

分入再保險業務之再保賠款平時按帳單到達日基礎入帳，決算時再依合理而有系統之方法估計未達帳再保賠款，認列為賠款準備淨變動。

直接承保及分入再保險業務之未報保險賠款按險別依過去理賠經驗及費用，以符合精算原理方法計算，認列為未報之賠款準備淨變動。

依分出再保險合約應向再保險業攤回之理賠案件，為已付賠款（含理賠費用）者，認列為攤回保險賠款與給付；其為已報未付及未報賠款（含理賠費用）者，認列為賠款準備淨變動。

賠款準備之計提並未採折現方式計算。

強制汽車責任保險之賠款準備，係依「強制汽車責任保險各種準備金管理辦法」規定提存。

住宅地震保險之賠款準備，係依「住宅地震保險危險分散機制實施辦法」規定提存。

核能保險之賠款準備，係依「財產保險業經營核能保險提存之各種準備金規範」規定提存。

(二二) 負債適足性測試

適用國際財務報導準則公報第四號「保險合約」規定需進行負債適足性測試之合約，應以每一資產負債表日之現時資訊依照中華民國精算學會所頒布相關之精算實務處理準則，就已認列保險負債進行適足性測試，如測試結果有不足情形，應將其不足金額提列為負債適足準備金。

(二三) 共保組織、共同保險及保證基金協議

1. 強制汽車責任保險共保暨共攤作業合約

本公司與全體經主管機關核准經營強制汽車責任保險之會員公司訂定「強制汽車責任保險共保暨共攤作業合約」，約定所承保之強制汽車責任保險業務應悉數納入共保，違反者需繳付違約金，並同意共保小組得派員稽查。承受共保業務按純保費為計算基礎，依約定共保比例分配。另如有數共保公司（含 2 家以上）均涉及同一汽車交通事故之理賠，各共保公司依規定辦理後，再行依據各方肇責逐案分攤。任何參與共保之會員公司，除清算或歇業者外，不得任意退出共保。若停止經營汽車責任保險業務即同時退出本共保，其未滿期責任採自然滿期制。

2. 住宅地震保險轉分共保合約

本公司與全體經主管機關核准辦理住宅火災保險業務之會員公司向財團法人住宅地震保險基金（地震保險基金）申請同意後加入本共保組織，訂定「住宅地震保險轉分共保合約」，約定所承保之住宅地震保險業務應悉數納入共保，並同意共保小組得派員稽查。承受共保業務按純保費為計算基礎，個別會員公司依其認受成分各自負擔共保責任，不負連帶責任。會員公司得於次年度開始前三個月通知地震保險基金自翌年起退出共保；其原共保認受成分認受至當年底止，屆時其認受成分之未了責任移轉由該會員承擔。會員公司因停業清理、解散或因合併而成為消滅公司者，得即通知地震保險基金退出共保；其所遺留當年度認受成份自主管機關公告之停業清理、解散日起，移轉由其他共保組織會員承受，移轉方式由共保組織會員開會決定；因合併退出共保者，其所遺留當年度認受成分應併由存續公司承接。

五、重大會計判斷、估計及假設不確定性之主要來源

本公司於採用會計政策時，對於不易自其他來源取得相關資訊者，管理階層必須基於歷史經驗及其他攸關之因素作出相關之判斷、估計及假設。實際結果可能與估計有所不同。

管理階層將對估計與基本假設持續檢視。若估計之修正僅影響當期，則於修正當期認列，若會計估計之修正同時影響當期及未來期間，則於修正當期及未來期間認列。

保險合約產生的理賠負債

對保險合約之最終理賠負債之估計係按險別依其過去理賠經驗及費用，以符合精算原理方法計算賠款準備金。於資產負債表日，其未決賠款準備金足以支付至當日已發生事件之最終所有之賠款損失及費用，惟準備金是按估計計提，故其最終負債可能超過或少於估計金額。

六、現金及約當現金

	<u>109年12月31日</u>	<u>108年12月31日</u>
庫存現金及週轉金	\$ 31,015	\$ 31,273
銀行支票及活期存款	2,352,720	2,560,944
約當現金		
商業本票	1,048,190	648,898
原始到期日在3個月以內之		
銀行定期存款	340,190	258,590
減：抵繳存出保證金(附註十六)	(87,585)	(84,412)
	<u>\$ 3,684,530</u>	<u>\$ 3,415,293</u>

銀行定期存款及商業本票於資產負債表日之利率區間如下：

	<u>109年12月31日</u>	<u>108年12月31日</u>
原始到期日在3個月以內之銀行		
定期存款	0.06%~0.41%	0.09%~0.66%
商業本票	0.18%~0.23%	0.52%~0.56%

七、應收款項

	<u>109年12月31日</u>	<u>108年12月31日</u>
應收票據	\$ 97,079	\$ 121,835
應收票據－催收款	-	173
減：備抵損失	(971)	(1,391)
	<u>\$ 96,108</u>	<u>\$ 120,617</u>
應收保費	\$ 469,941	\$ 374,954
應收保費－催收款	25,653	34,775
減：備抵損失	(10,231)	(9,973)
	<u>\$ 485,363</u>	<u>\$ 399,756</u>

(接次頁)

(承前頁)

	<u>109年12月31日</u>	<u>108年12月31日</u>
應收利息	\$ 58,323	\$ 54,961
應收其他	13,133	34,965
應收其他－催收款	19,366	3,519
減：備抵損失	(<u>6,833</u>)	(<u>871</u>)
其他應收款	<u>\$ 83,989</u>	<u>\$ 92,574</u>

(一) 應收款項

為減輕信用風險，本公司管理階層指派保費科追蹤逾保費收繳期限之款項以確保逾期應收款項之回收已採取適當行動。此外，本公司於資產負債表日會逐一複核應收款項之可回收金額以確保無法回收之應收款項已提列適當備抵損失。據此，本公司管理階層認為本公司之信用風險已顯著減少。

本公司依「保險業資產評估及逾期放款催收款呆帳處理辦法」及 IFRS 9 之簡化作法按存續期間預期信用損失二者評估結果孰高者認列應收款項之備抵損失。存續期間預期信用損失係使用準備矩陣計算，其考量客戶過去違約紀錄與現時財務狀況、產業經濟情勢，並同時考量 GDP 預測及產業展望。因本公司之信用損失歷史經驗顯示，不同客戶群之損失型態並無顯著差異，因此準備矩陣未進一步區分客戶群，僅以應收款項帳齡訂定預期信用損失率。

若有證據顯示交易對方面臨嚴重財務困難且本公司無法合理預期可回收金額，例如交易對方正進行清算，本公司報經董事會決議通過後沖銷相關應收款項，惟仍會持續追索活動，因追索回收之金額則認列於損益。

本公司依「保險業資產評估及逾期放款催收呆帳處理辦法」及準備矩陣二者評估結果孰高者衡量應收款項之備抵損失，109 年度應收款項備抵損失之變動資訊如下：

109 年 12 月 31 日

	12 個月預期 信用損失 I	存續期間預期 信用損失 II	存續期間預期 信用損失 III	依國際財務報 導準則第 9 號 規定提列 之減損	依「保險業資 產評估及逾期 放款催收呆 帳處理辦法」 規定之 減損差異	合 計
期初餘額	\$ 3,195	\$ 2,735	\$ 825	\$ 6,755	\$ 5,480	\$ 12,235
加：本期(迴轉)提 列	(2,342)	(1,521)	(305)	(4,168)	9,968	5,800
期末餘額	\$ 853	\$ 1,214	\$ 520	\$ 2,587	\$ 15,448	\$ 18,035

108 年 12 月 31 日

	12 個月預期 信用損失 I	存續期間預期 信用損失 II	存續期間預期 信用損失 III	依國際財務報 導準則第 9 號 規定提列 之減損	依「保險業資 產評估及逾期 放款催收呆 帳處理辦法」 規定之 減損差異	合 計
期初餘額	\$ 2,396	\$ 9,119	\$ 2,153	\$ 13,668	\$ 10,956	\$ 24,624
加：本期提列(迴轉)	799	(6,384)	(1,328)	(6,913)	(5,476)	(12,389)
期末餘額	\$ 3,195	\$ 2,735	\$ 825	\$ 6,755	\$ 5,480	\$ 12,235

109 年及 108 年 12 月 31 日之備抵損失分別增加 5,800 仟元及減少 12,389 仟元，主要係應收款項中轉入催收款之總帳面金額分別淨增加 6,552 仟元及淨減少 34,645 仟元。

(二) 催收款及備抵損失

109 年 12 月 31 日之應收票據、應收保費及其他應收款中之催收款，已分別計提備抵損失 0 仟元、6,215 仟元及 6,693 仟元。

108 年 12 月 31 日之應收票據、應收保費及其他應收款中之催收款，已分別計提備抵損失 173 仟元、6,077 仟元及 723 仟元。

(三) 應收款項之帳齡分析

	109年12月31日	108年12月31日
0~30天	\$ 639,660	\$ 489,692
31~90天	19,574	97,206
91~180天	7,283	31,894
181~365天	7,717	5,565
365天以上	9,261	825
合計	<u>\$ 683,495</u>	<u>\$ 625,182</u>

以上係以立帳日為基準進行帳齡分析。

八、透過損益按公允價值衡量之金融工具

	109年12月31日	108年12月31日
持有供交易		
— 國內上市(櫃)股票	\$ 204,920	\$ 255,708
— 基金受益憑證	156,780	101,131
強制透過損益按公允價值衡量		
— 國內金融債	1,054,592	886,425
— 國內公司債	522,397	522,088
	<u>\$ 1,938,689</u>	<u>\$ 1,765,352</u>

九、透過其他綜合損益按公允價值衡量之金融資產

	109年12月31日	108年12月31日
透過其他綜合損益按公允價值 衡量之權益工具投資	\$ 3,668,717	\$ 3,229,435
透過其他綜合損益按公允價值 衡量之債務工具投資	1,612,245	1,775,766
抵繳存出保證金	(622,187)	(615,788)
	<u>\$ 4,658,775</u>	<u>\$ 4,389,413</u>

(一) 權益工具投資

	109年12月31日	108年12月31日
<u>國內投資</u>		
上市(櫃)股票及興櫃股票	\$ 3,310,661	\$ 2,863,573
未上市(櫃)股票	358,056	365,862
	<u>\$ 3,668,717</u>	<u>\$ 3,229,435</u>

本公司依中長期策略目的投資，並預期透過長期投資獲利。本公司管理階層認為若將該等投資之短期公允價值波動列入損益，與

前述長期投資規劃並不一致，因此選擇指定該等投資為透過其他綜合損益按公允價值衡量。

於 109 及 108 年度，本公司調整投資部位以分散風險，而按公允價值 91,815 仟元及 19,959 仟元出售部分普通股，相關其他權益—透過其他綜合損益按公允價值衡量之金融資產未實現評價損益 10,609 仟元及 2,432 仟元則轉入保留盈餘。

本公司於 109 及 108 年度分別認列股利收入 139,225 仟元及 120,057 仟元，其中與期末已除列之投資有關之金額分別為 0 仟元及 1,024 仟元，與 109 年及 108 年 12 月 31 日仍持有者有關之金額分別為 139,225 仟元及 119,033 仟元。

(二) 債務工具投資

	<u>109年12月31日</u>	<u>108年12月31日</u>
<u>國內投資</u>		
政府公債	\$ 622,187	\$ 615,788
金融債券	49,998	150,240
公司債	104,110	104,697
抵繳存出保證金(附註十六)	(622,187)	(615,788)
小計	<u>154,108</u>	<u>254,937</u>
<u>國外投資</u>		
金融債券	142,258	150,000
公司債	<u>693,692</u>	<u>755,041</u>
小計	<u>835,950</u>	<u>905,041</u>
合計	<u>\$ 990,058</u>	<u>\$ 1,159,978</u>

透過其他綜合損益按公允價值衡量之債務工具投資相關信用風險管理及減損評估資訊，請參閱附註十。

十、債務工具投資之信用風險管理

本公司投資之債務工具列為透過其他綜合損益按公允價值衡量之
金融資產：

109年12月31日

	<u>透過其他綜合損益 按公允價值衡量</u>
總帳面金額	\$ 1,517,360
備抵損失	(<u>884</u>)
攤銷後成本	1,516,476
公允價值調整	<u>95,769</u>
	1,612,245
抵繳存出保證金	(<u>622,187</u>)
	<u>\$ 990,058</u>

108年12月31日

	<u>透過其他綜合損益 按公允價值衡量</u>
總帳面金額	\$ 1,716,298
備抵損失	(<u>1,262</u>)
攤銷後成本	1,715,036
公允價值調整	<u>60,730</u>
	1,775,766
抵繳存出保證金	(<u>615,788</u>)
	<u>\$ 1,159,978</u>

本公司採行之政策係僅投資於信用評等為投資等級以上（含）且於減損評估屬信用風險低之債務工具。信用評等資訊由獨立評等機構提供。本公司持續追蹤外部評等資訊以監督所投資債務工具之信用風險變化，並同時檢視債券殖利率曲線及債務人重大訊息等其他資訊，以評估債務工具投資自原始認列後信用風險是否顯著增加。

本公司考量外部評等機構提供之各等級歷史違約損失率、債務人現時財務狀況與其所處產業之前景預測，以衡量債務工具投資之12個月預期信用損失或存續期間預期信用損失。本公司現行信用風險評等機制如下：

信用等級	定義	預期信用損失認列基礎
正 常	債務人之信用風險低或信用風險未顯著增加，且有充分能力清償合約現金流量	12個月預期信用損失
異 常	自原始認列後信用風險已顯著增加	存續期間預期信用損失 (未信用減損)
違 約	已有信用減損證據或已認列信用減損損失	存續期間預期信用損失 (已信用減損)
沖 銷	有證據顯示債務人面臨嚴重財務困難且本公司對回收無法合理預期	直接沖銷

各信用等級債務工具投資之總帳面金額及適用之預期信用損失率如下：

109年12月31日

信用等級	預期信用損失率	109年12月31日 總帳面金額
正 常	0.002%~0.519%	\$ 1,517,360
異 常	(註)	-
違 約	(註)	-
沖 銷	(註)	-

108年12月31日

信用等級	預期信用損失率	108年12月31日 總帳面金額
正 常	0.00%~1.04%	\$ 1,716,298
異 常	(註)	-
違 約	(註)	-
沖 銷	(註)	-

(註)：109年及108年12月31日債務工具投資之信用等級皆屬正常，故不適用。

關於本公司透過其他綜合損益按公允價值衡量之債務工具投資，其備抵損失變動資訊按信用風險評等等級彙總如下：

	信用等級		
	正常 (12個月預期信用損失)	異常 (存續期間預期信用損失且未信用減損)	違約 (存續期間預期信用損失且已信用減損)
109年1月1日餘額	\$ 1,262	\$ -	\$ -
購入新債務工具	15	-	-
除列	(145)	-	-
匯率及其他變動	(248)	-	-
109年12月31日備抵損失	<u>\$ 884</u>	<u>\$ -</u>	<u>\$ -</u>
108年1月1日餘額	\$ 927	\$ -	\$ -
購入新債務工具	428	-	-
除列	(137)	-	-
匯率及其他變動	44	-	-
108年12月31日備抵損失	<u>\$ 1,262</u>	<u>\$ -</u>	<u>\$ -</u>

十一、採用權益法之投資

	109年12月31日	108年12月31日
投資關聯企業	<u>\$ 242,485</u>	<u>\$ 217,939</u>

個別不重大之關聯企業彙總資訊

公司名稱	所持股權及表決權比例	
	109年12月31日	108年12月31日
文鼎創業投資股份有限公司	24.75%	24.75%
本公司享有之份額		
繼續營業單位本期淨利	\$ 25,596	\$ 41,438
其他綜合損益	-	-
綜合損益總額	<u>\$ 25,596</u>	<u>\$ 41,438</u>

上述關聯企業之業務性質、主要營業場所及公司註冊之國家資訊，請參閱附表一「被投資公司資訊、所在地區...等相關資訊」附表。

採用權益法之投資及本公司對其所享有之損益及其他綜合損益份額，係按關聯企業同期間經會計師查核之財務報告認列。

十二、其他金融資產－淨額

	<u>109年12月31日</u>	<u>108年12月31日</u>
原始到期日超過三個月之定期存款	\$ 2,987,652	\$ 2,985,195
減：抵繳存出保證金（附註十六）	(<u>18,145</u>)	(<u>30,645</u>)
	<u>\$ 2,969,507</u>	<u>\$ 2,954,550</u>

定期存款及可轉讓定存單於資產負債表日之利率區間如下：

	<u>109年12月31日</u>	<u>108年12月31日</u>
定期存款	0.06%~2.70%	0.12%~2.85%

十三、投資性不動產

	<u>109年12月31日</u>	<u>108年12月31日</u>
已完工投資性不動產	\$ 2,265,866	\$ 2,387,102
使用權資產	<u>20,891</u>	<u>26,876</u>
	<u>\$ 2,286,757</u>	<u>\$ 2,413,978</u>

	<u>土</u>	<u>地</u>	<u>房屋及建築</u>	<u>使用權資產</u>	<u>合</u>	<u>計</u>
<u>成 本</u>						
108年1月1日餘額	\$ 2,110,928		\$ 507,735	\$ -		\$ 2,618,663
增 添	-		1,353	-		1,353
自使用權資產轉入	-		-	32,861		32,861
自不動產及設備轉入	<u>9,802</u>		<u>529</u>	-		<u>10,331</u>
108年12月31日餘額	<u>\$ 2,120,730</u>		<u>\$ 509,617</u>	<u>\$ 32,861</u>		<u>\$ 2,663,208</u>
<u>累計折舊</u>						
108年1月1日餘額	\$ -		\$ 228,987	\$ -		\$ 228,987
折舊費用	-		13,750	2,992		16,742
自使用權資產轉入	-		-	2,993		2,993
自不動產及設備轉入	-		<u>508</u>	-		<u>508</u>
108年12月31日餘額	<u>\$ -</u>		<u>\$ 243,245</u>	<u>\$ 5,985</u>		<u>\$ 249,230</u>
108年12月31日淨額	<u>\$ 2,120,730</u>		<u>\$ 266,372</u>	<u>\$ 26,876</u>		<u>\$ 2,413,978</u>

（接次頁）

(承前頁)

	土	地	房屋及建築	使用權資產	合	計		
<u>成 本</u>								
109年1月1日餘額	\$	2,120,730	\$	509,617	\$	32,861	\$	2,663,208
增 添		-		424		-		424
處 分	(59,080)	(54,289)		-	(113,369)
轉至不動產及設備	(28,735)	(10,599)		-	(39,334)
自不動產及設備轉入		28,735		10,599		-		39,334
109年12月31日餘額	\$	<u>2,061,650</u>	\$	<u>455,752</u>	\$	<u>32,861</u>	\$	<u>2,550,263</u>
<u>累計折舊</u>								
109年1月1日餘額	\$	-	\$	243,245	\$	5,985	\$	249,230
折舊費用		-		13,470		5,985		19,455
處 分		-	(5,236)		-	(5,236)
轉至不動產及設備		-	(6,886)		-	(6,886)
自不動產及設備轉入		-		6,943		-		6,943
109年12月31日餘額	\$	<u>-</u>	\$	<u>251,536</u>	\$	<u>11,970</u>	\$	<u>263,506</u>
109年12月31日淨額	\$	<u>2,061,650</u>	\$	<u>204,216</u>	\$	<u>20,891</u>	\$	<u>2,286,757</u>

投資性不動產係以直線基礎按下列耐用年限提折舊：

房屋及建築	55至60年
使用權資產	5至15年

109年因新型冠狀病毒肺炎疫情嚴重影響市場經濟，本公司同意部份租賃合約將109年3月至5月之租金金額調降20%，109年8月至10月之租金金額調降10%，金額共計4,615仟元。

投資性不動產於109年及108年12月31日之公允價值（不含使用權資產）係分別由獨立評價公司高源不動產估價師聯合事務所及台灣大華不動產估價師聯合事務所於各資產負債表日以第3等級輸入值衡量。該評價係依不動產估價技術規則採市場比較法、收益法、土地開發分析法或成本法等估價方法予以評估，所採用之重要不可觀察輸入值係折現率，評價所得公允價值如下：

	109年12月31日	108年12月31日
公允價值	<u>\$4,586,157</u>	<u>\$4,597,915</u>
折現率	0.82%~5.00%	0.83%~6.00%

本公司於99年5月21日與忠泰建設股份有限公司（以下簡稱「忠泰建設」）簽訂合建契約書，合作興建台北市中山區中山段一小段建

案，該建案採合建分屋方式，由本公司提供土地，忠泰建設出資興建，各層房屋面積及停車位由忠泰建設取得 35%，本公司取得 65%。依該合建契約規定忠泰建設需於合約簽訂時給付本公司 50,000 仟元之保證金（帳列存入保證金）及面額 50,000 仟元之保證票據，於交屋完成時本公司需將上開保證金及保證票據返還忠泰建設。本公司於 105 年 5 月 6 日與忠泰建設簽訂補充協議書，於簽訂日先行返還 50,000 仟元之保證金，本合建案最後一戶 A1-7F 已於 109 年 4 月 14 日點交予客戶，故於 109 年 5 月 25 日將面額 50,000 仟元之保證票據返還忠泰建設。

本公司提供之土地已於 103 年 12 月 27 日完成過戶，並於 104 年 1 月 27 日取得房屋權狀後陸續銷售。

本公司於 109 年 1 月 1 日至 12 月 31 日處分投資性不動產台北市中山區中山段一小段土地及建物價款合計為 79,909 仟元（減除稅費後），扣除帳面價值 56,583 仟元，處分利益為 23,326 仟元，帳列於營業收入－投資性不動產損益項下。

本公司於 109 年 1 月 1 日至 12 月 31 日處分投資性不動產台北市文山區興隆段三小段土地及建物價款合計為 60,430 仟元（減除稅費後），扣除帳面價值 51,550 仟元，處分利益為 8,880 仟元，帳列於營業收入－投資性不動產損益項下。

本公司之所有投資性不動產皆係自有權益。

投資性不動產中之使用權資產係本公司將所承租之土地以營業租賃方式轉租。

以營業租賃出租投資性不動產之未來將收取之租賃給付總額如下：

	109年12月31日	108年12月31日
第1年	\$ 109,829	\$ 111,209
第2年	87,388	95,946
第3年	56,701	73,142
第4年	42,640	43,170
第5年	10,460	32,626
超過5年	2,659	9,624
	<u>\$ 309,677</u>	<u>\$ 365,717</u>

十四、不動產及設備

	自有土地	建築物及 附屬設備	電腦設備	交通及 運輸設備	其他設備	租賃權益 改良	合計
成本							
108年1月1日餘額	\$ 271,576	\$ 165,259	\$ 30,005	\$ 9,044	\$ 11,929	\$ 7,394	\$ 495,207
增添	-	-	4,100	116	1,017	3,495	8,728
處分	-	-	(3,417)	(211)	(2,107)	-	(5,735)
轉至投資性不動產	(9,802)	(529)	-	-	-	-	(10,331)
108年12月31日餘額	<u>\$ 261,774</u>	<u>\$ 164,730</u>	<u>\$ 30,688</u>	<u>\$ 8,949</u>	<u>\$ 10,839</u>	<u>\$ 10,889</u>	<u>\$ 487,869</u>
累計折舊							
108年1月1日餘額	\$ -	\$ 91,127	\$ 13,087	\$ 4,355	\$ 6,393	\$ 3,760	\$ 118,722
折舊費用	-	3,437	6,068	1,163	1,856	2,477	15,001
處分	-	-	(3,417)	(211)	(2,107)	-	(5,735)
轉至投資性不動產	-	(508)	-	-	-	-	(508)
108年12月31日餘額	<u>\$ -</u>	<u>\$ 94,056</u>	<u>\$ 15,738</u>	<u>\$ 5,307</u>	<u>\$ 6,142</u>	<u>\$ 6,237</u>	<u>\$ 127,480</u>
108年12月31日淨額	<u>\$ 261,774</u>	<u>\$ 70,674</u>	<u>\$ 14,950</u>	<u>\$ 3,642</u>	<u>\$ 4,697</u>	<u>\$ 4,652</u>	<u>\$ 360,389</u>
成本							
109年1月1日餘額	\$ 261,774	\$ 164,730	\$ 30,688	\$ 8,949	\$ 10,839	\$ 10,889	\$ 487,869
增添	-	2,212	6,320	143	1,119	929	10,723
處分	-	-	(7,134)	(555)	(2,988)	(4,092)	(14,769)
自投資性不動產轉入	28,735	10,599	-	-	-	-	39,334
轉至投資性不動產	(28,735)	(10,599)	-	-	-	-	(39,334)
109年12月31日餘額	<u>\$ 261,774</u>	<u>\$ 166,942</u>	<u>\$ 29,874</u>	<u>\$ 8,537</u>	<u>\$ 8,970</u>	<u>\$ 7,726</u>	<u>\$ 483,823</u>
累計折舊							
109年1月1日餘額	\$ -	\$ 94,056	\$ 15,738	\$ 5,307	\$ 6,142	\$ 6,237	\$ 127,480
折舊費用	-	3,355	6,177	1,139	1,546	2,389	14,606
處分	-	-	(6,977)	(555)	(2,988)	(4,092)	(14,612)
自投資性不動產轉入	-	6,886	-	-	-	-	6,886
轉至投資性不動產	-	(6,943)	-	-	-	-	(6,943)
109年12月31日餘額	<u>\$ -</u>	<u>\$ 97,354</u>	<u>\$ 14,938</u>	<u>\$ 5,891</u>	<u>\$ 4,700</u>	<u>\$ 4,534</u>	<u>\$ 127,417</u>
109年12月31日淨額	<u>\$ 261,774</u>	<u>\$ 69,588</u>	<u>\$ 14,936</u>	<u>\$ 2,646</u>	<u>\$ 4,270</u>	<u>\$ 3,192</u>	<u>\$ 356,406</u>

折舊費用係以直線基礎按下列耐用年數計提：

建築物	30至35年及55年
附屬設備	
輸電設備	15至20年
電信設備	8至10年及15年
消防設備	10年
電腦設備	3至6年
交通及運輸設備	3至5年
其他設備	4至8年
租賃權益改良	4年

十五、租賃協議

(一) 使用權資產

	土	地	建	築	物	運	輸	設	備	合	計
<u>成 本</u>											
108年1月1日餘額	\$	-	\$	-	\$	-	\$	-	\$	-	
追溯適用IFRS 16之 影響數		32,861		36,144		8,074		77,079			
108年1月1日餘額 (重編後)		32,861		36,144		8,074		77,079			
增 添		-		16,998		-		16,998			
本期減少		-		(2,380)		-		(2,380)			
轉出至投資性不動產	(32,861)		-		-		(32,861)			
108年12月31日餘額	\$	-	\$	50,762	\$	8,074	\$	58,836			
<u>累計折舊及減損</u>											
108年1月1日餘額	\$	-	\$	-	\$	-	\$	-			
追溯適用IFRS 16之 影響數		-		-		-		-			
108年1月1日餘額 (重編後)		-		-		-		-			
折舊費用		2,993		22,287		4,154		29,434			
本期減少		-		(1,737)		-		(1,737)			
轉出至投資性不動產	(2,993)		-		-		(2,993)			
108年12月31日餘額	\$	-	\$	20,550	\$	4,154	\$	24,704			
108年12月31日淨額	\$	-	\$	30,212	\$	3,920	\$	34,132			
<u>成 本</u>											
109年1月1日餘額	\$	-	\$	50,762	\$	8,074	\$	58,836			
增 添		-		34,850		1,983		36,833			
本期減少		-		(15,792)		(3,005)		(18,797)			
109年12月31日餘額	\$	-	\$	69,820	\$	7,052	\$	76,872			
<u>累計折舊及減損</u>											
109年1月1日餘額	\$	-	\$	20,550	\$	4,154	\$	24,704			
折舊費用		-		22,206		2,587		24,793			
本期減少		-		(15,585)		(2,791)		(18,376)			
109年12月31日餘額	\$	-	\$	27,171	\$	3,950	\$	31,121			
109年12月31日淨額	\$	-	\$	42,649	\$	3,102	\$	45,751			

本公司所承租之土地以營業租賃方式轉租，相關使用權資產列報為投資性不動產，請參閱附註十三。上述使用權資產相關金額，未包含符合投資性不動產定義之使用權資產。

(二) 租賃負債

	109年12月31日	108年12月31日
租賃負債帳面金額	<u>\$ 71,498</u>	<u>\$ 66,645</u>
租賃負債之利息費用	<u>\$ 1,661</u>	<u>\$ 2,020</u>

租賃負債之折現率如下：

	109年12月31日	108年12月31日
土地	2.616%	2.616%
建築物	2.366%~2.616%	2.616%
運輸設備	2.366%~2.616%	2.616%

(三) 重要承租活動及條款

本公司承租土地及建築物，租賃期間為1~5年。於租賃期間終止時，本公司對所租賃之土地並無優惠承購權。

(四) 其他租賃資訊

	109年12月31日	108年12月31日
短期租賃費用	<u>\$ 132</u>	<u>\$ 118</u>
低價值資產租賃費用	<u>\$ 123</u>	<u>\$ 13</u>
租賃之現金（流出）總額	<u>(\$ 33,188)</u>	<u>(\$ 34,860)</u>

十六、存出保證金

	109年12月31日	108年12月31日
存出保證金		
保險業保證金	\$ 622,187	\$ 615,788
訴訟保證金	18,377	3,337
其他	<u>87,353</u>	<u>111,720</u>
	<u>\$ 727,917</u>	<u>\$ 730,845</u>

(一) 依據保險法第一四一條及第一四二條規定，保險業應按實收資本額提繳百分之十五之保險業保證金於國庫，且此項保證金非俟宣告停業並依法完成清算後，不予發還。本公司以政府公債抵繳之。

(二) 本公司 109 年及 108 年 12 月 31 日分別以下列資產抵繳作為訴訟及其他保證之用。

	<u>109年12月31日</u>	<u>108年12月31日</u>
其他金融資產		
— 定期存款	\$ 18,145	\$ 30,645
現金及約當現金	<u>87,585</u>	<u>84,412</u>
	<u>\$ 105,730</u>	<u>\$ 115,057</u>

十七、負債準備

	<u>109年12月31日</u>	<u>108年12月31日</u>
淨確定福利負債	<u>\$ 82,378</u>	<u>\$ 84,127</u>

(一) 確定提撥計畫

本公司適用「勞工退休金條例」之退休金制度，係屬政府管理之確定提撥退休計畫，依員工每月薪資 6% 提撥退休金至勞工保險局之個人專戶。

(二) 確定福利計畫

本公司依我國「勞動基準法」辦理之退休金制度係屬政府管理之確定福利退休計畫。員工退休金之支付，係根據服務年資及核准退休日前 6 個月平均工資計算。本公司按員工每月薪資總額 2% 提撥退休金，交由勞工退休準備金監督委員會以該委員會名義存入台灣銀行之專戶。年度終了前，若估算專戶餘額不足給付次一年度內預估達到退休條件之勞工，次年度 3 月底前將一次提撥其差額。該專戶係委託勞動部勞動基金運用局管理，本公司並無影響投資管理策略之權利。

列入資產負債表之確定福利計劃金額列示如下：

	<u>109年12月31日</u>	<u>108年12月31日</u>
確定福利義務現值	\$ 140,575	\$ 141,437
計畫資產公允價值	(<u>58,197</u>)	(<u>57,310</u>)
淨確定福利負債	<u>\$ 82,378</u>	<u>\$ 84,127</u>

淨確定福利負債變動如下：

	確 定 福 利 義 務 現 值	計 畫 資 產 公 允 價 值	淨 確 定 福 利 負 債 (資 產)
108 年 1 月 1 日	<u>\$ 135,551</u>	<u>(\$ 50,703)</u>	<u>\$ 84,848</u>
服務成本			
當期服務成本	1,504	-	1,504
利息費用 (收入)	<u>1,519</u>	<u>(581)</u>	<u>938</u>
認列於損益	<u>3,023</u>	<u>(581)</u>	<u>2,442</u>
再衡量數			
計畫資產報酬 (除包含於 淨利息之金額外)	-	(1,756)	(1,756)
精算損益—人口統計假設 變動	807	-	807
精算損益—財務假設變動	5,603	-	5,603
精算損益—經驗調整	<u>(593)</u>	<u>-</u>	<u>(593)</u>
認列於其他綜合損益	<u>5,817</u>	<u>(1,756)</u>	<u>4,061</u>
雇主提撥	-	(7,224)	(7,224)
福利支付	<u>(2,954)</u>	<u>2,954</u>	<u>-</u>
108 年 12 月 31 日	<u>141,437</u>	<u>(57,310)</u>	<u>84,127</u>
服務成本			
當期服務成本	1,548	-	1,548
利息費用 (收入)	<u>1,053</u>	<u>(432)</u>	<u>621</u>
認列於損益	<u>2,601</u>	<u>(432)</u>	<u>2,169</u>
再衡量數			
計畫資產報酬 (除包含於 淨利息之金額外)	-	(1,831)	(1,831)
精算損益—人口統計假設 變動	751	-	751
精算損益—財務假設變動	116	-	116
精算損益—經驗調整	<u>(250)</u>	<u>-</u>	<u>(250)</u>
認列於其他綜合損益	<u>617</u>	<u>(1,831)</u>	<u>(1,214)</u>
雇主提撥	-	(2,704)	(2,704)
福利支付	<u>(4,080)</u>	<u>4,080</u>	<u>-</u>
109 年 12 月 31 日	<u>\$ 140,575</u>	<u>(\$ 58,197)</u>	<u>\$ 82,378</u>

本公司因「勞動基準法」之退休金制度暴露於下列風險：

1. 投資風險：勞動部勞動基金運用局透過自行運用及委託經營方式，將勞工退休基金分別投資於國內（外）權益證券與債務證券及銀行存款等標的，惟本公司之計畫資產得分配金額係以不低於當地銀行 2 年定期存款利率計算而得之收益。
2. 利率風險：政府公債／公司債之利率下降將使確定福利義務現值增加，惟計畫資產之債務投資報酬亦會隨之增加，兩者對淨確定福利負債之影響具有部分抵銷之效果。
3. 薪資風險：確定福利義務現值之計算係參考計畫成員之未來薪資。因此計畫成員薪資之增加將使確定福利義務現值增加。

本公司之確定福利義務現值係由合格精算師進行精算，衡量日之重大假設如下：

	109年12月31日	108年12月31日
折現率	0.50%	0.75%
長期平均調薪率	2.00%	2.25%

若重大精算假設分別發生合理可能之變動，在所有其他假設維持不變之情況下，將使確定福利義務現值增加（減少）之金額如下：

	109年12月31日	108年12月31日
折現率		
增加 0.25%	(\$ 3,543)	(\$ 3,777)
減少 0.25%	\$ 3,682	\$ 3,929
長期平均調薪率		
增加 0.25%	\$ 3,565	\$ 3,807
減少 0.25%	(\$ 3,450)	(\$ 3,680)

由於精算假設可能彼此相關，僅單一假設變動之可能性不大，故上述敏感度分析可能無法反映確定福利義務現值實際變動情形。

	109年12月31日	108年12月31日
預期 1 年內提撥金額	\$ 2,688	\$ 2,676
確定福利義務平均到期期間	10.1年	10.8年

十八、再保險合約資產及保險負債

	109年12月31日	108年12月31日
應攤回再保賠款與給付	\$ 21,187	\$ 32,778
減：備抵損失	(106)	(164)
	<u>\$ 21,081</u>	<u>\$ 32,614</u>
應收再保往來款項	\$ 174,240	\$ 105,796
應收再保往來款項－催收款	11,734	9,009
減：備抵損失	(14,958)	(11,732)
	<u>\$ 171,016</u>	<u>\$ 103,073</u>
再保險準備資產－淨額		
分出未滿期保費準備	\$ 802,184	\$ 751,510
分出賠款準備	925,404	1,036,813
減：累計減損	(314)	(4,287)
	<u>\$ 1,727,274</u>	<u>\$ 1,784,036</u>
保險負債		
未滿期保費準備	\$ 3,447,801	\$ 3,215,885
賠款準備	2,894,345	2,888,112
特別準備	2,118,699	2,141,949
保費不足準備	7,588	7,154
	<u>\$ 8,468,433</u>	<u>\$ 8,253,100</u>

(一) 應攤回再保賠款與給付

於決定應攤回再保賠款與給付可回收性時，本公司考量應攤回再保賠款與給付自原始授信日至資產負債表日信用品質之任何改變。本公司係依「保險業資產評估及逾期放款催收款呆帳處理辦法」認列備抵損失，並針對應攤回再保賠款與給付逾清償期九個月者轉入催收款項。

係與保險同業間因分出再保業務發生之相互往來之款項，故信用風險之集中度有限。

(二) 應收再保往來款項

於決定應收再保往來款項可回收性時，本公司考量應收再保往來款項自原始授信日至資產負債表日信用品質之任何改變。本公司係依「保險業資產評估及逾期放款催收款呆帳處理辦法」認列備抵損失，並針對應收再保往來款項逾清償期九個月者轉入催收款項。

係與保險同業間因分出入再保業務發生之相互往來之款項，故信用風險之集中度有限。

(三) 應攤回再保賠款與給付及應收再保往來款項之備抵損失變動資訊如下：

	個別評估 減損損失	群組評估 減損損失	合計
108年1月1日餘額	\$ 16,181	\$ 14,827	\$ 31,008
減：本年度迴轉	(8,253)	(10,859)	(19,112)
108年12月31日餘額	<u>\$ 7,928</u>	<u>\$ 3,968</u>	<u>\$ 11,896</u>
109年1月1日餘額	\$ 7,928	\$ 3,968	\$ 11,896
加：本年度提列(迴轉)	<u>3,283</u>	(115)	<u>3,168</u>
109年12月31日餘額	<u>\$ 11,211</u>	<u>\$ 3,853</u>	<u>\$ 15,064</u>

本公司對該等應收款項餘額並未持有任何擔保品。

(四) 催收款之備抵損失

109年12月31日之應收再保往來款項業已評估其減損或無法收回之金額，已計提備抵損失 11,211 仟元。

108年12月31日之應收再保往來款項業已評估其減損或無法收回之金額，已計提備抵損失 7,928 仟元。

(五) 再保險準備資產及保險負債

109年度再保險準備資產及保險負債增減變動：

	109年1月1日	本期提存	本期收回	其他	109年12月31日
再保險準備資產—淨額					
分出未滿期保費準備					
總額	\$ 751,510	\$ 760,057	\$ 709,383	\$ -	\$ 802,184
認列減損損失	<u>-</u>	<u>-</u>	<u>-</u>	<u>-</u>	<u>-</u>
	<u>751,510</u>	<u>760,057</u>	<u>709,383</u>	<u>-</u>	<u>802,184</u>
分出賠款準備					
已報未付	667,090	557,847	667,090	-	557,847
未報	369,723	367,557	369,723	-	367,557
認列減損損失	(4,287)	-	-	3,973	(314)
	<u>1,032,526</u>	<u>925,404</u>	<u>1,036,813</u>	<u>3,973</u>	<u>925,090</u>
再保險準備資產合計	<u>\$ 1,784,036</u>	<u>\$ 1,685,461</u>	<u>\$ 1,746,196</u>	<u>\$ 3,973</u>	<u>\$ 1,727,274</u>

(接次頁)

(承前頁)

	109年1月1日	本期提存	本期收回	其 他	109年12月31日
保險負債					
未滿期保費準備	\$ 3,215,885	\$ 3,351,289	\$ 3,119,373	\$ -	\$ 3,447,801
賠款準備					
已報未付	1,848,738	1,858,918	1,848,738	-	1,858,918
未 報	1,039,374	1,035,427	1,039,374	-	1,035,427
	2,888,112	2,894,345	2,888,112	-	2,894,345
特別準備					
重大事故特別準備	186,099	-	8,091	-	178,008
危險變動特別準備	796,548	-	-	-	796,548
其他特別準備	1,159,302	8,803	23,962	-	1,144,143
	2,141,949	8,803	32,053	-	2,118,699
保費不足準備	7,154	7,588	7,154	-	7,588
保險負債合計	\$ 8,253,100	\$ 6,262,025	\$ 6,046,692	\$ -	\$ 8,468,433

108 年度再保險準備資產及保險負債增減變動：

	108年1月1日	本期提存	本期收回	其 他	108年12月31日
再保險準備資產－淨額					
分出未滿期保費準備					
總 額	\$ 731,042	\$ 730,307	\$ 709,839	\$ -	\$ 751,510
認列減損損失	-	-	-	-	-
	731,042	730,307	709,839	-	751,510
分出賠款準備					
已報未付	562,855	667,090	562,855	-	667,090
未 報	390,112	369,723	390,112	-	369,723
認列減損損失	(4,533)	-	-	246	(4,287)
	948,434	1,036,813	952,967	246	1,032,526
再保險準備資產合計	\$ 1,679,476	\$ 1,767,120	\$ 1,662,806	\$ 246	\$ 1,784,036
保險負債					
未滿期保費準備	\$ 3,045,561	\$ 3,155,772	\$ 2,985,448	\$ -	\$ 3,215,885
賠款準備					
已報未付	1,779,386	1,848,738	1,779,386	-	1,848,738
未 報	1,075,806	1,039,374	1,075,806	-	1,039,374
	2,855,192	2,888,112	2,855,192	-	2,888,112
特別準備					
重大事故特別準備	194,190	-	8,091	-	186,099
危險變動特別準備	805,099	-	8,551	-	796,548
其他特別準備	1,188,936	-	29,634	-	1,159,302
	2,188,225	-	46,276	-	2,141,949
保費不足準備	8,660	7,154	8,660	-	7,154
保險負債合計	\$ 8,097,638	\$ 6,051,038	\$ 5,895,576	\$ -	\$ 8,253,100

註：依據 101 年 11 月 9 日金管保財字第 10102515061 號「強化財產保險業天災保險（商業性地震保險及颱風洪水保險）準備金應注意事項」，重大事故特別準備重分類至危險變動特別準備。

本公司依據「強化財產保險業天災保險（商業性地震保險及颱風洪水保險）準備金應注意事項」、「強化住宅地震保險共保組織會員準備金應注意事項」及 101 年 12 月 28 日金管保財字第 10102517095 號函說明二之規定，自 102 年 1 月 1 日起，將 101 年 12 月 31 日前提列於負債項下之特別準備金，優先補足商業性地震保險及颱風洪水保險之重大事故特別準備金及危險變動特別準備金達滿水位，剩餘依國際會計準則第 12 號之規定，扣除所得稅後提列於權益項下之特別盈餘公積。

本公司於 109 年度適用或未適用強化天災準備金機制、強化住宅地震及核能保險準備金之影響彙總如下：

	本期淨利	每股盈餘	負債總額	權益
適用金額	\$ 687,595	\$ 1.90	\$ 10,000,103	\$ 9,580,533
未適用金額	<u>681,122</u>	<u>1.88</u>	<u>8,795,242</u>	<u>10,634,072</u>
影響數	<u>\$ 6,473</u>	<u>\$ 0.02</u>	<u>\$ 1,204,861</u>	<u>(\$ 1,053,539)</u>

本公司於 108 年度適用或未適用強化天災準備金機制、強化住宅地震及核能保險準備金之影響彙總如下：

	本期淨利	每股盈餘	負債總額	權益
適用金額	\$ 703,129	\$ 1.94	\$ 9,799,041	\$ 9,087,874
未適用金額	<u>689,815</u>	<u>1.90</u>	<u>8,586,089</u>	<u>10,134,940</u>
影響數	<u>\$ 13,314</u>	<u>\$ 0.04</u>	<u>\$ 1,212,952</u>	<u>(\$ 1,047,066)</u>

十九、權益

(一) 股本

普通股

	109年12月31日	108年12月31日
額定股數（仟股）	<u>600,000</u>	<u>600,000</u>
額定股本	<u>\$ 6,000,000</u>	<u>\$ 6,000,000</u>
已發行且已收足股款之股數 （仟股）	<u>362,200</u>	<u>362,200</u>
已發行股本	<u>\$ 3,622,004</u>	<u>\$ 3,622,004</u>

(二) 資本公積

	<u>109年12月31日</u>	<u>108年12月31日</u>
<u>得用以彌補虧損、發放現金或撥充股本</u>		
股票發行溢價	\$ 1,915	\$ 1,915
庫藏股票交易	<u>97,047</u>	<u>97,047</u>
	<u>\$ 98,962</u>	<u>\$ 98,962</u>

此類資本公積得用以彌補虧損，亦得於公司無虧損時，用以發放現金或撥充股本，惟撥充股本時每年以實收股本之一定比率為限。

(三) 保留盈餘及股利政策

依本公司章程之盈餘分派政策規定，年度決算後有盈餘時，應先彌補歷年虧損及依法完納一切稅捐後，先提 20% 為法定盈餘公積，但法定盈餘公積，已達本公司資本總額時，不在此限，並依法提列或迴轉特別盈餘公積後，如尚有餘額，得併同期初累積未分配盈餘數及當年度未分配盈餘調整數額，擬定盈餘分配案，提請股東會決定之。前項盈餘分配案，授權董事會以三分之二以上董事之出席，及出席董事過半數之決議，將應分派股息及紅利之全部或一部，以發放現金方式為之，並報告股東會。本公司章程規定之員工及董事酬勞分派政策，參閱附註二十（七）「員工酬勞及董事酬勞」。

本公司係屬財產保險業，由於保險市場開放後之競爭激烈，為考量公司承保能力與清償能力之強化、未來資金需求及長期財務規劃，並為適度滿足股東對現金流入之需求，董事會擬定當年盈餘分配案時，採穩定、平衡之股利政策，酌予調整股票股利及現金股利之發放百分比。而現金股利以不低於股利總數之百分之十，但若現金股利每股低於 0.1 元，則得改以股票股利發放。

另依 98 年 12 月 28 日金管保財字第 09802513192 號修正「保險業各種準備金提存辦法」，100 年 1 月 1 日起保險業之重大事故特別準備及危險變動特別準備每年新增提存數，以當年度年底為提列特別盈餘公積之入帳時點，故此部分之盈餘不得分配或做其他用途，截至 109 年及 108 年 12 月 31 日止淨提存數分別為 172,097 仟元及 198,646 仟元。

法定盈餘公積應提撥至其餘額達公司實收股本總額時為止，法定盈餘公積得用以彌補虧損。公司無虧損時，法定盈餘公積超過實收股本總額 25% 之部分除得撥充股本外，尚得以現金分配。另本公司依金管保財字第 10202501991 號「保險業擬依公司法第二百四十一條規定將法定盈餘公積及資本公積按股東原有股份之比例發給現金者應符合資格條件」之規定，為強化清償能力與健全公司經營，法定盈餘公積及資本公積除符合上述規定外，另需符合下列規定並於股東會前經金融監督管理委員會核准後，才可依公司法第二百四十一條規定將法定盈餘公積及資本公積按股東原有股份之比例發給現金。

金管保財字第 10202501991 號之規定如下：

1. 依保險法第一百四十五條之一第一項規定提列之法定盈餘公積已達資本總額或基金總額。
2. 最近一期自有資本與風險資本比率，於扣除現金盈餘分配及以資本公積發給之現金及法定盈餘公積發給之現金後，達百分之二百五十。
3. 最近年度及半年度（申請日期逾年度六個月者）財務報告均經會計師查核簽證出具無保留意見。
4. 最近年度及半年度（申請日期逾年度六個月者）已依會計師在查核簽證時所出具之內部控制改進建議書之建議確實改進。
5. 最近一年內無遭主管機關核處罰鍰超過新臺幣壹佰萬元之處分。但其違法情事已獲具體改善並經主管機關認可者，不在此限。
6. 財務業務健全具清償能力。
7. 無虧損及累積虧損情形，且無其他事實顯示有重大內部控制缺失或有礙健全經營業務之虞。

本公司於 109 年 6 月 12 日及 108 年 6 月 14 日舉行股東常會，分別決議通過 108 及 107 年度盈餘分配案如下：

	盈餘分配案		每股股利 (元)	
	108年度	107年度	108年度	107年度
法定盈餘公積	\$ 139,252	\$ 112,060		
特別盈餘公積	197,621	184,465		
現金股利	362,201	325,981	\$ 1.0	\$ 0.9

本公司 110 年 3 月 26 日董事會擬議 109 年度盈餘分配案如下：

	盈餘分配案	每股股利 (元)
法定盈餘公積	\$ 142,688	
特別盈餘公積	170,425	
現金股利	398,421	\$ 1.1

上述現金股利已由董事會決議分配，其餘尚待預計於 110 年 6 月 18 日召開之股東常會決議。

(四) 特別盈餘公積

109 及 108 年度特別盈餘公積之變動如下：

	特別準備	首次採用 IFRSs 應提列數	金融科技員工轉型特別盈餘公積	合計
<u>108 年度</u>				
年初餘額	\$ 1,536,861	\$ 671,714	\$ 6,554	\$ 2,215,129
本年度提列	224,794	-	2,801	227,595
本年度收回	(26,148)	-	(1,025)	(27,173)
年底餘額	<u>\$ 1,735,507</u>	<u>\$ 671,714</u>	<u>\$ 8,330</u>	<u>\$ 2,415,551</u>
<u>109 年度</u>				
年初餘額	\$ 1,735,507	\$ 671,714	\$ 8,330	\$ 2,415,551
本年度提列	238,213	-	-	238,213
本年度收回	(66,116)	(14,267)	(1,672)	(82,055)
年底餘額	<u>\$ 1,907,604</u>	<u>\$ 657,447</u>	<u>\$ 6,658</u>	<u>\$ 2,571,709</u>

本公司於首次採用 IFRSs 時，帳列未實現重估增值之金額為 698,510 仟元，已予以提列相同數額之特別盈餘公積。截至報告日止處分不動產及設備，將原針對該土地未實現重估增值提列之特別盈餘公積 41,063 仟元予以迴轉。

首次採用 IFRSs 因土地以外之投資性不動產所提列之特別盈餘公積，得於使用期間逐期迴轉。因土地所提列之特別盈餘公積，得於處分或重分類時迴轉。於分派盈餘時，尚應就報導期間結束日帳列其他股東權益減項淨額與首次採用 IFRSs 所提列之特別盈餘公積之差額補提列特別盈餘公積。嗣後其他股東權益減項餘額有迴轉時，得就迴轉部分分派盈餘。

依據 105 年 7 月 13 日金管保財字第 10502066461 號函規定，為因應金融科技發展趨勢，協助保險業員工轉型及保障員工權益，保險業應於分派 105 至 107 年會計年度盈餘時，應就可供分派盈餘，以稅後盈餘之 0.5% 至 1% 範圍內，提列特別盈餘公積。依據 108 年 7 月 30 日金管保財字第 10804932431 號令規定，保險業自 108 會計年度起，於支用相關費用時，得就相同數額自 105 至 107 會計年度盈餘提列之特別盈餘公積餘額範圍內迴轉。

(五) 其他權益

透過其他綜合損益按公允價值衡量之金融資產未實現評價損益

	109年度	108年度
年初餘額	(\$ 46,941)	(\$ 345,480)
當期產生		
未實現損益		
債務工具	35,416	20,947
權益工具	131,256	279,689
債務工具備抵損失之調		
整	(378)	335
本期其他綜合損益	166,294	300,971
處分權益工具累計損益移轉		
至保留盈餘	(10,609)	(2,432)
年底餘額	<u>\$ 108,744</u>	<u>(\$ 46,941)</u>

二十、繼續營業單位淨利

(一) 透過損益按公允價值衡量之金融資產損益

	109年度	108年度
處分利益	\$ 9,780	\$ 64,929
股息紅利	10,255	11,777
評價利益		
權益工具	35,949	(15,437)
債務工具	8,476	4,503
	<u>\$ 64,460</u>	<u>\$ 65,772</u>

(二) 透過其他綜合損益按公允價值衡量之金融資產已實現損益

	109年度	108年度
股息紅利	\$ 139,225	\$ 120,057
處份損益	4,054	-
	<u>\$ 143,279</u>	<u>\$ 120,057</u>

(三) 投資性不動產（損）益

	109年度	108年度
投資性不動產租金收入	\$ 110,165	\$ 141,922
投資性不動產處分損益	32,206	-
投資性不動產之直接營運費用	(33,516)	(34,772)
	<u>\$ 108,855</u>	<u>\$ 107,150</u>

(四) 投資之預期信用減損損失及迴轉利益

	109年度	108年度
透過其他綜合損益按公允價 值衡量之債務工具投資	\$ 378	(\$ 335)

(五) 外幣兌換（損）益

	109年度	108年度
投資兌換（損）益	(\$ 35,052)	(\$ 25,856)
其他兌換（損）益	(12,350)	(3,160)
	<u>(\$ 47,402)</u>	<u>(\$ 29,016)</u>

(六) 本期發生之員工福利、折舊及攤銷費用功能別彙總表

	109年度			108年度		
	屬於營業成本者	屬於營業費用者	合計	屬於營業成本者	屬於營業費用者	合計
員工福利費用	\$ 247,596	\$ 758,966	\$1,006,562	\$ 250,760	\$ 743,856	\$ 994,616
薪資費用	247,596	616,790	864,386	250,760	601,971	852,731
勞健保費用	-	59,885	59,885	-	59,291	59,291
退休金費用	-	29,955	29,955	-	29,697	29,697
董事酬金	-	36,725	36,725	-	35,164	35,164
其他員工福利費用	-	15,611	15,611	-	17,733	17,733
折舊費用－不動產及設備	-	14,606	14,606	-	15,001	15,001
折舊費用－投資性不動產	19,455	-	19,455	19,735	-	19,735
折舊費用－使用權資產	-	24,793	24,793	-	26,441	26,441
攤銷費用	-	3,226	3,226	-	2,438	2,438

註 1：本年度及前一年度之員工人數分別為 899 人及 904 人，其中未兼任員工之董事人數均為 9 人。

註 2：本年度及前一年度之平均員工福利費用分別為 1,090 仟元及 1,072 仟元。

註 3：本年度及前一年度之平均員工薪資費用分別為 971 仟元及 953 仟元。

註 4：平均員工薪資費用調整變動情形 1.89%。

註 5：本公司董事(含獨立董事)、及經理人薪酬之訂定，係參考公司整體的營運績效、產業未來經營風險及發展趨勢，並以個人的績效達成率及對公司績效的貢獻度，相關績效評估及薪酬合理性均經薪資報酬委員會及董事會審核訂定，並隨時視實際經營狀況及相關法令適時檢討酬金制度，以謀公司永續經營與風險控管之平衡。員工薪酬之訂定，依參照薪資市場行情、公司營運狀況及組織結構，訂定薪資給付標準；並依據員工學經歷、專業知識及技術、專業年資經驗及個人績效表現而訂定。另依公司營運績效及員工個人績效表現發放獎金。

(七) 員工酬勞及董事酬勞

本公司已於 109 年 6 月 12 日股東會決議通過修正章程，訂明公司員工及董事酬勞分派係以當年度扣除分派員工及董事酬勞前之稅前利益分別以 1~5% 及 5% 以下提撥員工酬勞及董事酬勞，獨立董事不參與董事酬勞分派。本公司依修正前章程規定，員工及董事酬勞分派係以當年度扣除分派員工及董事酬勞前之稅前利益分別以 1~5% 及 5% 以下提撥員工酬勞及董事酬勞。109 及 108 年度估列之員工酬勞及董事酬勞分別於 110 年 3 月 26 日及 109 年 3 月 20 日經董事會決議如下：

估列比例

	<u>109年度</u>	<u>108年度</u>
員工酬勞	2.50%	2.50%
董事酬勞	2.50%	2.50%

金 額

	<u>109年度</u>	<u>108年度</u>
員工酬勞	<u>\$ 20,340</u>	<u>\$ 21,939</u>
董事酬勞	<u>\$ 20,340</u>	<u>\$ 21,939</u>

年度財務報告通過發布日後若金額仍有變動，則依會計估計變動處理，於次一年度調整入帳。

108 及 107 年度員工酬勞及董事酬勞分別於 109 年 3 月 20 日及 108 年 3 月 22 日經董事會決議如下：

	<u>108年度</u>		<u>107年度</u>	
	現	金	現	金
員工酬勞	<u>\$ 21,939</u>		<u>\$ 17,721</u>	
董事酬勞	<u>\$ 21,939</u>		<u>\$ 17,721</u>	

108 及 107 年度員工酬勞及董事酬勞之實際決議金額與 108 及 107 年度財務報告認列之金額並無差異。

有關本公司董事會決議之員工酬勞及董事酬勞資訊，請至台灣證券交易所「公開資訊觀測站」查詢。

二一、繼續營業單位所得稅

(一) 認列於損益之所得稅

所得稅費用之主要組成項目如下：

	<u>109年度</u>	<u>108年度</u>
當期所得稅		
本年度產生者	\$ 106,899	\$ 127,748
未分配盈餘加徵	-	618
以前年度之調整	(6,511)	379
	<u>100,388</u>	<u>128,745</u>
遞延所得稅		
本年度產生者	(15,044)	1,778
認列於損益之所得稅費用	<u>\$ 85,344</u>	<u>\$ 130,523</u>

會計所得與所得稅費用之調節如下：

	<u>109年度</u>	<u>108年度</u>
繼續營業單位稅前淨利	<u>\$ 772,939</u>	<u>\$ 833,652</u>
稅前淨利按法定稅率計算之		
所得稅費用	\$ 154,588	\$ 166,730
稅上不可減除之費損	(7,094)	6,084
免稅所得	(48,216)	(43,365)
未分配盈餘加徵	-	618
未認列之暫時性差異	(7,423)	77
以前年度之當期所得稅費用		
於本年度之調整	(6,511)	379
認列於損益之所得稅費用	<u>\$ 85,344</u>	<u>\$ 130,523</u>

本公司依台財稅字第 10904558730 號令規定，將 109 年分配之股利或盈餘中屬因於首次適用 IFRS 9 追溯調整 107 年度期初保留盈餘淨增加數者，列為 107 年度未分配盈餘之減除項目。

(二) 認列於其他綜合損益之所得稅

	<u>109年度</u>	<u>108年度</u>
遞延所得稅		
本年度產生者		
— 確定福利計劃再衡量數	<u>\$ 243</u>	(<u>812</u>)

(三) 本期所得稅負債

	<u>109年12月31日</u>	<u>108年12月31日</u>
本期所得稅負債		
應付所得稅	<u>\$ 38,823</u>	<u>\$ 64,964</u>

(四) 遞延所得稅資產與負債

遞延所得稅資產及負債之變動如下：

109 年度

	<u>年初餘額</u>	<u>認列於損益</u>	<u>認列於其他 綜合損益</u>	<u>年底餘額</u>
<u>遞延所得稅資產</u>				
暫時性差異				
備抵損失超限數	\$ 3,488	\$ 1,533	\$ -	\$ 5,021
退休金剔除數	4,535	(107)	-	4,428
確定福利精算損失	12,290	-	(243)	12,047
未實現兌換損失	9,009	6,195	-	15,204
	<u>\$ 29,322</u>	<u>\$ 7,621</u>	<u>(\$ 243)</u>	<u>\$ 36,700</u>

遞延所得稅負債

暫時性差異				
土地重估增值	\$ 274,092	(\$ 7,423)	\$ -	\$ 266,669

108 年度

	<u>年初餘額</u>	<u>認列於損益</u>	<u>認列於其他 綜合損益</u>	<u>年底餘額</u>
<u>遞延所得稅資產</u>				
暫時性差異				
備抵損失超限數	\$ 9,414	(\$ 5,926)	\$ -	\$ 3,488
退休金剔除數	5,491	(956)	-	4,535
確定福利精算損失	11,478	-	812	12,290
未實現兌換損失	3,905	5,104	-	9,009
	<u>\$ 30,288</u>	<u>(\$ 1,778)</u>	<u>\$ 812</u>	<u>\$ 29,322</u>

遞延所得稅負債

暫時性差異				
土地重估增值	\$ 274,092	\$ -	\$ -	\$ 274,092

(五) 所得稅核定情形

本公司之營利事業所得稅結算申報案件，業經稅捐稽徵機關核定至 107 年度。

二二、每股盈餘

	109年度	108年度
基本每股盈餘	<u>\$ 1.90</u>	<u>\$ 1.94</u>
稀釋每股盈餘	<u>\$ 1.89</u>	<u>\$ 1.93</u>

用以計算每股盈餘之淨利及普通股加權平均股數如下：

本期淨利

	109年度	108年度
歸屬於本公司業主之淨利／用 以計算基本每股盈餘之淨利	<u>\$ 687,595</u>	<u>\$ 703,129</u>
歸屬於本公司業主之淨利／用 以計算稀釋每股盈餘之淨利	<u>\$ 687,595</u>	<u>\$ 703,129</u>

股 數

單位：仟股

	109年度	108年度
用以計算基本每股盈餘之普通 股加權平均股數	362,200	362,200
具稀釋作用潛在普通股之影響： 員工酬勞	<u>1,265</u>	<u>1,244</u>
用以計算稀釋每股盈餘之普通 股加權平均股數	<u>363,465</u>	<u>363,444</u>

若本公司得選擇以股票或現金發放員工酬勞，則計算稀釋每股盈餘時，假設員工酬勞將採發放股票方式，並於該潛在普通股具有稀釋作用時計入加權平均流通在外股數，以計算稀釋每股盈餘。於次年度決議員工酬勞發放股數前計算稀釋每股盈餘時，亦繼續考量該等潛在普通股之稀釋作用。

二三、資本風險管理

依照保險業資本適足性管理辦法所稱自有資本與風險資本之比率。本公司以資本適足比率作為資本適足性之管理指標。

本公司自有資本應足以因應法令資本需求，且達到最低法定資本適足率，此為本公司自有資本管理之基本目標。有關合格自有資本之計提計算方式係依主管機關規定辦理；為使本公司擁有充足之資本以承擔各種風險，應就本公司所面對之風險組合及其風險特性予以評估所需資本，藉由資本分配進行風險管理，實現資源配置最適化。

二四、金融工具

(一) 公允價值資訊－以重複性基礎按公允價值衡量之金融工具

1. 公允價值層級

109 年 12 月 31 日

	第 1 等級	第 2 等級	第 3 等級	合 計
<u>透過損益按公允價值</u>				
<u> 衡量之金融資產</u>				
國內上市（櫃）股票	\$ 204,920	\$ -	\$ -	\$ 204,920
基金受益憑證	156,780	-	-	156,780
國內金融債	-	-	1,054,592	1,054,592
國內公司債	-	-	522,397	522,397
合 計	<u>\$ 361,700</u>	<u>\$ -</u>	<u>\$ 1,576,989</u>	<u>\$ 1,938,689</u>
<u>透過其他綜合損益按</u>				
<u> 公允價值衡量之金融</u>				
<u> 資產</u>				
權益工具投資				
一 國內上市（櫃）				
股票及興櫃股票	\$ 3,310,661	\$ -	\$ -	\$ 3,310,661
一 國內未上市（櫃）				
股票	-	-	358,056	358,056
債務工具投資				
一 國內金融債	-	49,998	-	49,998
一 國內公司債	-	104,110	-	104,110
一 國外公司債	-	693,692	-	693,692
一 國外金融債	-	-	142,258	142,258
合 計	<u>\$ 3,310,661</u>	<u>\$ 847,800</u>	<u>\$ 500,314</u>	<u>\$ 4,658,775</u>

108 年 12 月 31 日

	第 1 等級	第 2 等級	第 3 等級	合 計
<u>透過損益按公允價值</u>				
<u> 衡量之金融資產</u>				
國內上市（櫃）股票	\$ 255,708	\$ -	\$ -	\$ 255,708
基金受益憑證	101,131	-	-	101,131
國內金融債	-	-	886,425	886,425
國內公司債	10,385	-	511,703	522,088
合 計	<u>\$ 367,224</u>	<u>\$ -</u>	<u>\$ 1,398,128</u>	<u>\$ 1,765,352</u>

(接次頁)

(承前頁)

	第 1 等級	第 2 等級	第 3 等級	合 計
<u>透過其他綜合損益按</u>				
<u>公允價值衡量之金融</u>				
<u>資產</u>				
權益工具投資				
— 國內上市 (櫃)				
股票	\$ 2,863,573	\$ -	\$ -	\$ 2,863,573
— 國內未上市 (櫃)				
股票	-	-	365,862	365,862
債務工具投資				
— 國內金融債	-	150,240	-	150,240
— 國內公司債	-	104,697	-	104,697
— 國外公司債	-	755,041	-	755,041
— 國外金融債	-	-	150,000	150,000
合 計	<u>\$ 2,863,573</u>	<u>\$ 1,009,978</u>	<u>\$ 515,862</u>	<u>\$ 4,389,413</u>

109 及 108 年度無第 1 級與第 2 級公允價值衡量間移轉之情形。

2. 金融工具以第 3 等級公允價值衡量之調節

109 年度

金 融 資 產	透過損益按		透過其他綜合損益按公允價值		合 計
	公允價值衡量之金融資產	債務工具	公允價值衡量之金融資產	債務工具	
期初餘額	\$ 1,398,128	\$ 150,000	\$ 365,862	\$ 1,913,990	
認列於損益 (透過損益按公允價值衡量之金融資產及負債損益)	8,861	-	-	8,861	
認列於損益 (兌換利益)	-	(7,750)	-	(7,750)	
認列於其他綜合損益 (透過其他綜合損益按公允價值衡量之未實現評價損益)	-	8	68,839	68,847	
購 買	300,000	-	29,280	329,280	
處 分	-	-	(52,286)	(52,286)	
轉出第三等級	-	-	(30,652)	(30,652)	
其 他	(130,000)	-	(22,987)	(152,987)	
期末餘額	<u>\$ 1,576,989</u>	<u>\$ 142,258</u>	<u>\$ 358,056</u>	<u>\$ 2,077,303</u>	
當期末實現其他利益及損失	<u>\$ 8,861</u>	<u>(\$ 7,750)</u>	<u>\$ -</u>	<u>\$ 1,111</u>	

109 年度自第 3 等級轉出主要係部分透過其他綜合損益按公允價值衡量之權益工具，自國內未上市 (櫃) 股票轉為興櫃股票，因可取得其市場報價且交易活絡，故將其自第 3 等級移轉為第 1 等級。

108 年度

金 融 資 產	透 過 損 益 按 公 允 價 值 衡 量 之 金 融 資 產		透 過 其 他 綜 合 損 益 按 公 允 價 值 衡 量 之 金 融 資 產		合 計
	債 務 工 具	債 務 工 具	債 務 工 具	權 益 工 具	
期初餘額	\$ 1,244,060	\$ 152,202	\$ 451,809		\$ 1,848,071
認列於損益（透過損益 按公允價值衡量之金融 資產及負債損益）	4,068	-	-	-	4,068
認列於損益（兌換利益）	-	(3,450)	-	-	(3,450)
認列於其他綜合損益 （透過其他綜合損益按 公允價值衡量之未實現 評價損益）	-	1,248	(85,947)		(84,699)
購 買	250,000	-	-	-	250,000
處 分	(100,000)	-	-	-	(100,000)
期末餘額	<u>\$ 1,398,128</u>	<u>\$ 150,000</u>	<u>\$ 365,862</u>		<u>\$ 1,913,990</u>
當期末實現其他利益及 損失	<u>\$ 4,068</u>	<u>(\$ 3,450)</u>	<u>\$ -</u>		<u>\$ 618</u>

3. 第 2 等級公允價值衡量之評價技術及輸入值

金 融 工 具 類 別	評 價 技 術 及 輸 入 值
國內外債券投資	現金流量折現法：按反映債券發行人期末現時類似商品及信用評等之市場利率進行折現。

4. 第 3 等級公允價值衡量之評價技術及輸入值

金 融 工 具 類 別	評 價 技 術 及 輸 入 值
國內外債券投資	按現金流量折現之方式，計算預期可因持有此項投資而獲取收益之現值。重大不可觀察輸入值為折現因子（即收益率），係考量風險溢酬及公司債參考利率而得。
國內未上市（櫃）股票投資	按資產法之方式，經由評估標的涵蓋之個別資產及個別負債之總市場價值，以反映企業或業務之整體價值。重大不可觀察輸入值為流動性折價、少數股權折價及被投資公司財務資訊。

本公司對金融工具之公允價值衡量係屬合理，惟若使用不同之評價模型或評價參數可能導致評價之結果不同。針對分類為第 3 等級之金融工具，若評價參數變動，則對市值之影響如下：

項 目	輸 入 值	區 間	向 上 或 下 變 動	公 允 價 值 變 動 影 響 數	
				有 利 變 動	不 利 變 動
<u>109 年 12 月 31 日</u>					
<u>資 產</u>					
債券投資	折 現 率	1.31%~4.01%	向上變動 100 BP	\$ -	(\$ 385,466)
股票投資	被投資公司財務資訊	\$17,770~\$19,710	向下變動 5%	-	(1,426)
	流動性折價	10%	向上變動 10%	-	(39,554)
	少數股權折價	10%	向上變動 10%	-	(39,554)
<u>108 年 12 月 31 日</u>					
<u>資 產</u>					
債券投資	折 現 率	1.87%~4.35%	向上變動 100 BP	\$ -	(\$ 377,292)
股票投資	被投資公司財務資訊	\$234~\$163,086	向下變動 5%	-	(6,566)
	流動性折價	10%	向上變動 10%	-	(40,651)
	少數股權折價	10%	向上變動 10%	-	(40,651)

本公司有利及不利變動係指公允價值之波動，而公允價值係根據不同程度之不可觀察之投入參數，以評價技術計算而得。

若金融工具之公允價值受一個以上輸入值之所影響，上表僅反應單一輸入值變動所產生之影響，並不將輸入值間之相關性及變異性納入考慮。

(二) 金融工具之種類

	109年12月31日	108年12月31日
<u>金融資產</u>		
透過損益按公允價值衡量	\$ 1,938,689	\$ 1,765,352
按攤銷後成本衡量之金融資產 (註 1)	8,239,511	7,849,322
透過其他綜合損益按公允價值衡量		
權益工具投資	3,668,717	3,229,435
債務工具投資	990,058	1,159,978
<u>金融負債</u>		
按攤銷後成本衡量 (註 2)	1,029,277	1,019,943

註 1：餘額係包含現金及約當現金、應收票據、應收保費、其他應收款、應攤回再保賠款與給付、應收再保往來款項、其他金融資產－淨額及存出保證金等按攤銷後成本衡量之金融資產。

註 2：餘額係包含應付保險賠款與給付、應付佣金、應付再保往來款項、其他應付款及存入保證金等按攤銷後成本衡量之金融負債。

(三) 財務風險管理目的與政策

本公司主要金融工具包括權益及債務工具投資、應收款項及應付款項。本公司之財務管理部門依照風險程度與廣度分析暴險之內部風險報告監督及管理本公司營運有關之財務風險。該等風險包括市場風險（包含匯率風險、利率風險及其他價格風險）、信用風險及流動性風險。本公司設置隸屬董事會之風險管理委員會，該委員會係為專責監督風險與落實政策以減輕暴險之獨立組織。

1. 市場風險

本公司之營運活動使本公司承擔之主要財務風險為外幣匯率變動風險（參閱下述(1)）以及利率變動風險（參閱下述(2)）。

本公司有關金融工具市場風險之暴險及其對該等暴險之管理與衡量方式並無改變。

(1) 匯率風險

本公司於資產負債表日非功能性貨幣計價之貨幣性資產與貨幣性負債帳面金額，參閱附註三十。

敏感度分析

本公司主要受到美金匯率波動之影響。

下表詳細說明當新台幣（功能性貨幣）對各攸關外幣之匯率增加及減少 1% 時，本公司之敏感度分析。1% 係為本公司內部向主要管理階層報告匯率風險時所使用之敏感度比率，亦代表管理階層對外幣匯率之合理可能變動範圍之評估。敏感度分析僅包括流通在外之外幣貨幣性項目，並將其期末之換算以匯率變動 1% 予以調整。下表之正數係

表示當新台幣相對於各相關貨幣升值 1% 時，將使稅前淨利或權益增加之金額；當新台幣相對於各相關外幣貶值 1% 時，其對稅前淨利或權益之影響將為同金額之負數。

	美 金 之 影 響		人 民 幣 之 影 響	
	109年度	108年度	109年度	108年度
損 益 (i)	\$ 8,624	\$ 8,797	\$ 2,411	\$ 2,615

(i) 主要源自於本公司於資產負債表日尚流通在外且未進行現金流量避險之美金及人民幣計價之金融工具。

(2) 利率風險

本公司於資產負債表日受利率暴險之金融資產帳面金額如下：

	109年12月31日	108年12月31日
具公允價值利率風險 — 金融資產	\$ 3,189,233	\$ 3,184,279

敏感度分析

下列敏感度分析係依非衍生工具於資產負債表日之利率暴險而決定。本公司內部向主要管理階層報告利率時所使用之變動率為利率增加或減少 100 基點，此亦代表管理階層對利率之合理可能變動範圍之評估。

若利率增加 100 基點，在所有其他變數維持不變之情況下，本公司 109 及 108 年度之稅後其他綜合損益將分別減少 445,276 仟元及 411,196 仟元，主因為本公司固定利率之債務工具公允價值之變動所致。

(3) 其他價格風險

本公司因權益證券與基金受益憑證投資而產生權益價格暴險。

敏感度分析

下列敏感度分析係依資產負債表日之權益證券與基金受益憑證價格暴險進行。

若權益價格上漲／下跌 1%，109 及 108 年度稅前損益將因透過損益按公允價值衡量金融資產之公允價值上升／下跌而分別增加／減少 3,617 仟元及 3,568 仟元。109 及 108 年度稅前其他綜合損益將因透過其他綜合損益按公允價值衡量金融資產之公允價值上升／下跌而分別增加／減少 36,687 仟元及 32,294 仟元。

2. 信用風險

金融資產受到本公司之交易對方或他方未履行合約之潛在影響，其影響包括本公司所從事金融商品之信用風險集中程度、組成要素、合約金額及其他應收款。因本公司之交易對象均為信用良好之金融機構，違約可能性低，預期不致產生重大信用風險。

信用風險暴險金額－地區別

109 年 12 月 31 日

金融資產	台灣	亞洲	美洲	其他	合計
現金及約當現金	\$3,653,515	\$ -	\$ -	\$ -	\$3,653,515
透過損益按公允價值衡量之金融資產	1,576,989	-	-	-	1,576,989
透過其他綜合損益按公允價值衡量之金融資產	1,108,404	250,050	-	253,791	1,612,245
合計	\$6,338,908	\$ 250,050	\$ -	\$ 253,791	\$6,842,749
各地區佔整體比例	92.64%	3.65%	-	3.71%	100.00%

108 年 12 月 31 日

金融資產	台灣	亞洲	美洲	其他	合計
現金及約當現金	\$3,384,021	\$ -	\$ -	\$ -	\$3,384,021
透過損益按公允價值衡量之金融資產	1,408,513	-	-	-	1,408,513
透過其他綜合損益按公允價值衡量之金融資產	1,145,192	316,540	63,806	250,229	1,775,767
合計	\$5,937,726	\$ 316,540	\$ 63,806	\$ 250,229	\$6,568,301
各地區佔整體比例	90.40%	4.82%	0.97%	3.81%	100.00%

3. 流動性風險

本公司之營運資金足以支應，故未有因無法籌措資金以履行合約義務之流動性風險。

非衍生金融負債之流動性及利率風險表

下表係本公司已約定還款期間之非衍生金融負債剩餘合約到期分析，其係依據本公司最早可能被要求還款之日期，按金融負債未折現現金流量編製。

109 年 12 月 31 日

	要求即付或 短於 3 個月	3個月~1年	1~5年	5年以上
無付息負債	\$ 763,639	\$ 15,134	\$ 17,006	\$ 7,410
租賃負債	5,526	23,984	44,303	-
	<u>\$ 769,165</u>	<u>\$ 39,118</u>	<u>\$ 61,309</u>	<u>\$ 7,410</u>

108 年 12 月 31 日

	要求即付或 短於 3 個月	3個月~1年	1~5年	5年以上
無付息負債	\$ 766,915	\$ 10,551	\$ 22,191	\$ 5,910
租賃負債	5,849	21,562	43,135	-
	<u>\$ 772,764</u>	<u>\$ 32,113</u>	<u>\$ 65,326</u>	<u>\$ 5,910</u>

(四) 依據「保險業辦理再保險分出分入及其他危險分散機制管理辦法」第七條規定，截至 109 年 12 月 31 日止本公司辦理再保險分出業務時主要未適格再保險往來對象如下：

再 保 險 往 來 對 象	險 別
Lemma Insurance Company	船體險臨時分保再保險
Tugu Insurance Company Limited	商業火災保險、貨物運輸保險及船體保險之臨時分保再保險。
Trust International Insurance & Reinsurance Company B.S.C. (c) , Trust Re	商業火災保險及船體保險之臨時分保再保險。
Asia Capital Reinsurance Group Pte Ltd	船體保險、航空保險之臨時分保再保險及貨物保險之合約再保險。
Asia Capital Reinsurance Group Pte Ltd Hong Kong Branch Office	商業火災保險之臨時分保再保險及商業火災保險、貨物保險之合約再保險。

未適格保費支出為 0 仟元，未適格再保險準備金為 849 仟元，全數為已報未付之分出賠款準備金。

依據「保險業辦理再保險分出分入及其他危險分散機制管理辦法」第七條規定，截至 108 年 12 月 31 日止本公司辦理再保險分出業務時主要未適格再保險往來對象如下：

再 保 險 往 來 對 象	險 別
Lemma Insurance Company	船體險臨時分保再保險
Tugu Insurance Company Limited	商業火災保險、貨物運輸保險及船體保險之臨時分保再保險。
Trust International Insurance & Reinsurance Company B.S.C. (c) , Trust Re	商業火災保險及船體保險之臨時分保再保險。
Asia Capital Reinsurance Group Pte Ltd	船體保險、航空保險之臨時分保再保險及貨物保險之合約再保險。
Asia Capital Reinsurance Group Pte Ltd Hong Kong Branch Office	商業火災保險、工程保險、漁船保險之臨時分保再保險及貨物保險之合約再保險。

未適格保費支出為 8,434 仟元，未適格再保險準備金為 10,401 仟元，其組成項目為分出未滿期保費準備金 4,217 仟元、未逾九個月之已付賠款應攤回再保險賠款與給付 688 仟元以及已報未付之分出賠款準備金 5,496 仟元。

二五、關係人交易事項

(一) 關係人之名稱及關係

關 係 人 名 稱	與 本 公 司 之 關 係
臺灣銀行股份有限公司	主要管理階層
勇信開發股份有限公司	主要管理階層
統盛開發股份有限公司	具重大影響之投資者
領航建設股份有限公司	具重大影響之投資者
領航投資開發股份有限公司	具重大影響之投資者
台灣領航資產投資股份有限公司	實質關係人
臺灣中小企業銀行股份有限公司	實質關係人
國產建材實業股份有限公司	實質關係人
臺銀綜合保險經紀人股份有限公司	實質關係人
台名保險經紀人股份有限公司	實質關係人
協益電子股份有限公司	實質關係人
華南商業銀行股份有限公司	實質關係人
英屬開曼群島商金福聯汽車興業股份有限公司	實質關係人
財團法人臺灣產物保險文教基金會	實質關係人
其他關係人	係董事、監察人、董事長、總經理、經理人及其配偶二親等以內親屬等

(二) 與關係人間之重大交易事項

1. 存款

支票存款與活期存款：

	<u>109年12月31日</u>	<u>108年12月31日</u>
主要管理階層		
臺灣銀行	\$ 638,950	\$ 780,942
實質關係人		
臺灣企銀	65,498	77,053
華南商銀	<u>1,468</u>	<u>1,465</u>
	<u>\$ 705,916</u>	<u>\$ 859,460</u>

定期存款（包含帳列現金及約當現金及其他金融資產）：

	<u>109年12月31日</u>	<u>108年12月31日</u>
主要管理階層		
臺灣銀行	\$ 241,665	\$ 263,185
實質關係人		
臺灣企銀	<u>137,017</u>	<u>139,961</u>
	<u>\$ 378,682</u>	<u>\$ 403,146</u>

上列存放於關係人之定期存款，其利率於109年及108年12月31日分別為0.06%~2.25%與0.09%~2.55%，其交易條件與非關係人相同。

2. 保費收入（直接簽單業務）

	<u>109年度</u>	<u>108年度</u>
主要管理階層		
臺灣銀行	\$ 6,719	\$ 2,350
實質關係人		
國產建材實業	10,745	9,910
協益電子	1,390	1,579
其他關係人	<u>34,052</u>	<u>6,387</u>
	<u>\$ 52,906</u>	<u>\$ 20,226</u>

上列對關係人之保險業務，其承保條件與非關係人相同。

3. 保險賠款（直接簽單業務）

	109年度	108年度
主要管理階層		
臺灣銀行	\$ 2,398	\$ 7,238
其他關係人	<u>5,263</u>	<u>8,163</u>
	<u>\$ 7,661</u>	<u>\$ 15,401</u>

上列對關係人之保險業務，其理賠條件與非關係人相同。

4. 佣金支出

	109年度	108年度
主要管理階層		
臺灣銀行	\$ 2,957	\$ 2,598
實質關係人		
臺銀保經	29,518	27,102
台名保經	<u>10,691</u>	<u>9,976</u>
	<u>\$ 43,166</u>	<u>\$ 39,676</u>

上列對關係人之保險業務，其支付佣金條件與非關係人相同。

5. 出租協議

營業租賃

本公司以營業租賃出租投資性不動產，租賃期間為 1~10 年。承租人於行使續租權時，約定依市場租金行情調整租金。承租人於租賃期間結束時不具有投資性不動產之優惠承購權。

未來將收取之租賃給付總額彙總如下：

關係人類別 / 名稱	109年12月31日	108年12月31日
主要管理階層		
勇信開發	\$ 220	\$ 330
具重大影響之投資者		
領航建設	528	792
統盛開發	330	495
領航投資	220	330
實質關係人		
台灣領航資產	1,298	1,947
金福聯	770	1,155
協益電子	15,035	9,864
台名保經	<u>11,193</u>	<u>20,075</u>
	<u>\$ 29,594</u>	<u>\$ 34,988</u>

(1) 本公司出租投資性不動產予關係人所收取租金之明細如下：

	<u>109年度</u>	<u>108年度</u>
主要管理階層		
勇信開發	\$ 105	\$ 105
具重大影響之投資者		
領航建設	252	252
統盛開發	157	157
領航投資	105	105
實質關係人		
台灣領航資產	619	619
金福聯	367	367
協益電子	6,076	5,756
台名保經	<u>8,474</u>	<u>8,474</u>
	<u>\$ 16,155</u>	<u>\$ 15,835</u>

(2) 本公司 109 年及 108 年 12 月 31 日出租不動產予關係人所收取之押金如下：

	<u>109年12月31日</u>	<u>108年12月31日</u>
主要管理階層		
勇信開發	\$ 20	\$ 20
具重大影響之投資者		
領航建設	48	48
統盛開發	30	30
領航投資	20	20
實質關係人		
金福聯	70	70
台灣領航資產	118	118
協益電子	1,652	1,652
台名保經	<u>1,615</u>	<u>1,615</u>
	<u>\$ 3,573</u>	<u>\$ 3,573</u>

上列對關係人之不動產出租，其交易條件與一般交易並無重大差異。

6. 承租協議

關係人類別 / 名稱	109年12月31日	108年12月31日
<u>使用權資產</u>		
具重大影響之投資者		
領航建設	\$ <u>2,960</u>	\$ <u>5,201</u>
<u>租賃負債</u>		
具重大影響之投資者		
領航建設	\$ <u>3,112</u>	\$ <u>5,415</u>
<u>關係人類別 / 名稱</u>	<u>109年度</u>	<u>108年度</u>
<u>利息費用</u>		
具重大影響之投資者		
領航建設	\$ <u>104</u>	\$ <u>163</u>
<u>租賃之現金(流出)總額</u>		
具重大影響之投資者		
領航建設	\$ <u>2,408</u>	\$ <u>2,408</u>
<u>租賃費用</u>		
具重大影響之投資者		
領航建設	\$ <u>-</u>	\$ <u>53</u>

上列向具重大影響之投資者領航建設承租之不動產，其交易條件與一般交易並無重大差異。

本公司向具重大影響之投資者領航建設承租不動產，109年及108年12月31日繳存之保證金餘額皆為482仟元。

7. 捐 贈

	109年度	108年度
實質關係人		
財團法人臺灣產物		
保險文教基金會	\$ <u>8,000</u>	\$ <u>8,000</u>

為履行企業社會責任，提升文化品質、培育人才、關懷弱勢以服務國家社會，故本公司經董事會通過捐助設立財團法人臺灣產物保險文教基金會推動相關業務。

(三) 對主要管理階層之獎酬

109 及 108 年度對董事及其他主要管理階層之薪酬總額如下：

	109年度	108年度
短期員工福利	\$ 85,398	\$ 75,286
退職後福利	<u>2,302</u>	<u>2,086</u>
	<u>\$ 87,700</u>	<u>\$ 77,372</u>

董事及其他主要管理階層之薪酬係由薪酬委員會依照個人績效及市場趨勢決定。

二六、其 他

(一) 自留滿期毛保費

1. 截至 109 年 12 月 31 日本公司強制及非強制保險自留滿期毛保費之餘額及計算過程如下：

險 別	保 費 收 入 (1)	再 保 費 收 入 (2)	再 保 費 支 出 (3)	自 留 保 費 (4)=(1)+(2)-(3)
強 制 險	\$ 779,168	\$ 251,424	\$ 362,236	\$ 668,356
非強制險	<u>5,733,038</u>	<u>178,889</u>	<u>1,701,528</u>	<u>4,210,399</u>
	<u>\$ 6,512,206</u>	<u>\$ 430,313</u>	<u>\$ 2,063,764</u>	<u>\$ 4,878,755</u>

項 目	直接承保業務未滿期保費準備		分入再保業務未滿期保費準備		未滿期保費準備 淨變動(9) = (5) - (6) + (7) - (8)
	提 存(5)	收 回(6)	提 存(7)	收 回(8)	
強 制 險	\$ 348,534	\$ 338,780	\$ 146,159	\$ 144,516	\$ 11,397
非強制險	<u>2,754,601</u>	<u>2,545,096</u>	<u>101,995</u>	<u>90,981</u>	<u>220,519</u>
	<u>\$ 3,103,135</u>	<u>\$ 2,883,876</u>	<u>\$ 248,154</u>	<u>\$ 235,497</u>	<u>\$ 231,916</u>

項 目	分出再保業務未滿期保費準備		分出未滿期 保費準備 淨變動(12) = (10) - (11)	自 留 滿 期 毛 保 險 費(13) = (4) - (9) + (12)
	提 存(10)	收 回(11)		
強 制 險	\$ 209,123	\$ 203,272	\$ 5,851	\$ 662,810
非強制險	<u>550,934</u>	<u>506,111</u>	<u>44,823</u>	<u>4,034,703</u>
	<u>\$ 760,057</u>	<u>\$ 709,383</u>	<u>\$ 50,674</u>	<u>\$ 4,697,513</u>

註：截至 109 年 12 月 31 日止本公司安定基金提撥數為 12,557 仟元。

2. 截至 108 年 12 月 31 日本公司強制及非強制保險自留滿期毛保費之餘額及計算過程如下：

險 別	保 費 收 入 (1)	再 保 費 收 入 (2)	再 保 費 支 出 (3)	自 留 保 費 (4)=(1)+(2)-(3)
強 制 險	\$ 761,634	\$ 248,210	\$ 350,390	\$ 659,454
非強制險	<u>5,465,027</u>	<u>175,223</u>	<u>1,672,620</u>	<u>3,967,630</u>
	<u>\$ 6,226,661</u>	<u>\$ 423,433</u>	<u>\$ 2,023,010</u>	<u>\$ 4,627,084</u>

項 目	直接承保業務未滿期保費準備		分入再保業務未滿期保費準備		未滿期保費準備 淨變動(9) = (5) - (6)
	提 存(5)	收 回(6)	提 存(7)	收 回(8)	+ (7) - (8)
強制險	\$ 338,780	\$ 330,762	\$ 144,516	\$ 141,738	\$ 10,796
非強制險	<u>2,576,787</u>	<u>2,427,551</u>	<u>95,689</u>	<u>85,397</u>	<u>159,528</u>
	<u>\$ 2,915,567</u>	<u>\$ 2,758,313</u>	<u>\$ 240,205</u>	<u>\$ 227,135</u>	<u>\$ 170,324</u>

項 目	分出再保業務未滿期保費準備		分出未滿期 保費準備 淨變動(12) = (10) - (11)	自留滿期 毛保險費(13) = (4) - (9) + (12)
	提 存(10)	收 回(11)	(10) - (11)	(4) - (9) + (12)
強制險	\$ 203,272	\$ 198,467	\$ 4,805	\$ 653,463
非強制險	<u>527,035</u>	<u>511,372</u>	<u>15,663</u>	<u>3,823,765</u>
	<u>\$ 730,307</u>	<u>\$ 709,839</u>	<u>\$ 20,468</u>	<u>\$ 4,477,228</u>

註：截至 108 年 12 月 31 日止本公司安定基金提撥數為 12,028 仟元。

(二) 自留賠款

- 截至 109 年 12 月 31 日本公司強制及非強制保險自留賠款之餘額及計算過程如下：

險 別	保險賠款(合理 賠費用支出)			
	(1)	再 保 賠 款 (2)	攤 回 再 保 賠 款 (3)	自 留 賠 款 (4)=(1)+(2)-(3)
強制險	\$ 535,417	\$ 275,625	\$ 314,515	\$ 496,527
非強制險	<u>2,280,089</u>	<u>36,904</u>	<u>458,601</u>	<u>1,858,392</u>
	<u>\$ 2,815,506</u>	<u>\$ 312,529</u>	<u>\$ 773,116</u>	<u>\$ 2,354,919</u>

- 截至 108 年 12 月 31 日本公司強制及非強制保險自留賠款之餘額及計算過程如下：

險 別	保險賠款(合理 賠費用支出)			
	(1)	再 保 賠 款 (2)	攤 回 再 保 賠 款 (3)	自 留 賠 款 (4)=(1)+(2)-(3)
強制險	\$ 556,371	\$ 279,239	\$ 320,732	\$ 514,878
非強制險	<u>2,047,840</u>	<u>59,133</u>	<u>259,514</u>	<u>1,847,459</u>
	<u>\$ 2,604,211</u>	<u>\$ 338,372</u>	<u>\$ 580,246</u>	<u>\$ 2,362,337</u>

(三) 未滿期保費準備

1. 109年12月31日本公司各險種未滿期保費準備自留業務之餘額彙計如下：

項 目	未 滿 期 保 費 準 備		分 出 未 滿 期	自 留 業 務
	直 接 業 務	分 入 再 保 業 務	保 費 準 備 分 出 再 保 業 務	
一般自用汽車責任保險	\$ 818,067	\$ 68	\$ 425	\$ 817,710
一般自用汽車財產損失 保險	532,521	-	6,528	525,993
傷害保險	240,110	1,770	18,727	223,153
一年期住宅火災保險	191,446	-	-	191,446
強制自用汽車責任保險	169,376	67,232	101,626	134,982
其他險種(註)	1,238,794	188,417	674,878	752,333
減：累計減損	-	-	-	-
	<u>\$ 3,190,314</u>	<u>\$ 257,487</u>	<u>\$ 802,184</u>	<u>\$ 2,645,617</u>

註：各險種餘額未達各該合計數百分之五者彙計。

2. 108年12月31日本公司各險種未滿期保費準備自留業務之餘額彙計如下：

項 目	未 滿 期 保 費 準 備		分 出 未 滿 期	自 留 業 務
	直 接 業 務	分 入 再 保 業 務	保 費 準 備 分 出 再 保 業 務	
一般自用汽車責任保險	\$ 744,441	\$ 73	\$ 371	\$ 744,143
一般自用汽車財產損失 保險	490,437	-	5,338	485,099
傷害保險	241,542	1,561	20,179	222,924
一年期住宅火災保險	178,080	-	-	178,080
強制自用汽車責任保險	164,953	66,389	98,973	132,369
強制機車責任保險	146,718	66,117	88,034	124,801
其他險種(註)	1,004,884	110,690	538,615	576,959
減：累計減損	-	-	-	-
	<u>\$ 2,971,055</u>	<u>\$ 244,830</u>	<u>\$ 751,510</u>	<u>\$ 2,464,375</u>

註：各險種餘額未達各該合計數百分之五者彙計。

(四) 賠款準備

1. 截至 109 年 12 月 31 日本公司已報未付及未報賠款準備金之餘額及計算過程如下：

(1) 賠款準備及分出賠款準備

項 目	賠 款 準 備		分 出 賠 款 準 備	
	直接承保業務 (1)	分入再保業務 (2)	分出再保業務 (3)	自 留 業 務 (4)=(1)+(2)-(3)
已報未付	\$ 1,539,543	\$ 319,375	\$ 557,847	\$ 1,301,071
未 報	869,734	165,693	367,557	667,870
減：累計減損	-	-	(314)	314
	<u>\$ 2,409,277</u>	<u>\$ 485,068</u>	<u>\$ 925,090</u>	<u>\$ 1,969,255</u>

(2) 賠款準備淨變動及分出賠款準備淨變動

項 目	直 接 承 保 業 務		分 入 再 保 業 務		賠 款 準 備 淨變動(5)=
	提 存(1)	收 回(2)	提 存(3)	收 回(4)	(1)-(2)+(3)-(4)
已報未付	\$ 1,539,543	\$ 1,561,264	\$ 319,375	\$ 287,474	\$ 10,180
未 報	869,734	873,230	165,693	166,144	(3,947)
	<u>\$ 2,409,277</u>	<u>\$ 2,434,494</u>	<u>\$ 485,068</u>	<u>\$ 453,618</u>	<u>\$ 6,233</u>

項 目	分 出 再 保 業 務		分 出 賠 款 準 備 淨 變 動
	提 存(6)	收 回(7)	(8)=(6)-(7)
已報未付	\$ 557,847	\$ 667,090	(\$ 109,243)
未 報	367,557	369,723	(2,166)
	<u>\$ 925,404</u>	<u>\$ 1,036,813</u>	<u>(\$ 111,409)</u>

2. 截至 108 年 12 月 31 日本公司已報未付及未報賠款準備金之餘額及計算過程如下：

(1) 賠款準備及分出賠款準備

項 目	賠 款 準 備		分 出 賠 款 準 備	
	直接承保業務 (1)	分入再保業務 (2)	分出再保業務 (3)	自 留 業 務 (4)=(1)+(2)-(3)
已報未付	\$ 1,561,264	\$ 287,474	\$ 667,090	\$ 1,181,648
未 報	873,230	166,144	369,723	669,651
減：累計減損	-	-	(4,287)	4,287
	<u>\$ 2,434,494</u>	<u>\$ 453,618</u>	<u>\$ 1,032,526</u>	<u>\$ 1,855,586</u>

(2) 賠款準備淨變動及分出賠款準備淨變動

項 目	直 接 承 保 業 務		分 入 再 保 業 務		賠 款 準 備 淨變動(5)=
	提 存(1)	收 回(2)	提 存(3)	收 回(4)	(1)-(2)+(3)-(4)
已報未付	\$ 1,561,264	\$ 1,487,583	\$ 287,474	\$ 291,803	\$ 69,352
未 報	873,230	898,768	166,144	177,038	(36,432)
	<u>\$ 2,434,494</u>	<u>\$ 2,386,351</u>	<u>\$ 453,618</u>	<u>\$ 468,841</u>	<u>\$ 32,920</u>

項 目	分 出 再 保 業 務		分出賠款準備
	提 存 (6)	收 回 (7)	淨 變 動
			(8) = (6) - (7)
已報未付	\$ 667,090	\$ 562,855	\$ 104,235
未 報	369,723	390,112	(20,389)
	<u>\$ 1,036,813</u>	<u>\$ 952,967</u>	<u>\$ 83,846</u>

(五) 保費不足準備

1. 截至 109 年 12 月 31 日本公司各險種之保費不足準備金餘額及計算過程如下：

(1) 保費不足準備及分出保費不足準備

項 目	保 費 不 足 準 備		分 出 保 費 不 足 準 備	
	直 接 業 務	分 入 再 保 業 務	分 出 再 保 業 務	自 留 業 務
漁船保險	\$ 2,762	\$ 226	\$ -	\$ 2,988
航空保險	2,431	146	-	2,577
其他財產保險	1,999	24	-	2,023
	<u>\$ 7,192</u>	<u>\$ 396</u>	<u>\$ -</u>	<u>\$ 7,588</u>

(2) 保費不足準備淨變動及分出保費不足準備淨變動

項 目	直 接 承 保 業 務		分 入 再 保 業 務		直接承保及 分入再保業 務保費不足 準備淨變動
	提 存 (1)	收 回 (2)	提 存 (3)	收 回 (4)	(5) = (1) - (2) + (3) - (4)
漁船保險	\$ 2,762	\$ 2,946	\$ 226	\$ 234	(\$ 192)
航空保險	2,431	2,881	146	103	(407)
船體保險	-	783	-	66	(849)
貨物運輸保險	-	139	-	2	(141)
其他財產保險	1,999	-	24	-	2,023
	<u>\$ 7,192</u>	<u>\$ 6,749</u>	<u>\$ 396</u>	<u>\$ 405</u>	<u>\$ 434</u>

項 目	分 出 再 保 業 務		分出保費 不足準備淨 變 動	本期保費不足 準備淨提存所 認列之損失
	提 存 (6)	收 回 (7)	(8) = (6) - (7)	(9) = (5) - (8)
漁船保險	\$ -	\$ -	\$ -	(\$ 192)
航空保險	-	-	-	(407)
船體保險	-	-	-	(849)
貨物運輸保險	-	-	-	(141)
其他財產保險	-	-	-	2,023
	<u>\$ -</u>	<u>\$ -</u>	<u>\$ -</u>	<u>\$ 434</u>

上列保費不足準備並未採折現方式計算。

2. 截至 108 年 12 月 31 日本公司各險種之保費不足準備金餘額及計算過程如下：

(1) 保費不足準備及分出保費不足準備

項 目	保 費 不 足 準 備		分 出 保 費 不 足 準 備	
	直 接 業 務	分 入 再 保 業 務	分 出 再 保 業 務	自 留 業 務
漁船保險	\$ 2,946	\$ 234	\$ -	\$ 3,180
航空保險	2,881	103	-	2,984
船體保險	783	66	-	849
貨物運輸保險	139	2	-	141
	<u>\$ 6,749</u>	<u>\$ 405</u>	<u>\$ -</u>	<u>\$ 7,154</u>

(2) 保費不足準備淨變動及分出保費不足準備淨變動

項 目	直 接 承 保 業 務		分 入 再 保 業 務		直接承保及 分入再保業 務保費不足 準備淨變動
	提 存(1)	收 回(2)	提 存(3)	收 回(4)	(5)=(1)-(2) + (3)-(4)
漁船保險	\$ 2,946	\$ 1,836	\$ 234	\$ 105	\$ 1,239
航空保險	2,881	3,506	103	147	(669)
船體保險	783	2,853	66	30	(2,034)
貨物運輸保險	139	-	2	-	141
國外分進業務	-	-	-	183	(183)
	<u>\$ 6,749</u>	<u>\$ 8,195</u>	<u>\$ 405</u>	<u>\$ 465</u>	<u>(\$ 1,506)</u>

項 目	分 出 再 保 業 務		分 出 保 費 不 足 準 備 淨 變 動	本期保費不足 準備淨提存所 認列之損失
	提 存(6)	收 回(7)	(8)=(6)-(7)	(9)=(5)-(8)
漁船保險	\$ -	\$ -	\$ -	\$ 1,239
航空保險	-	-	-	(669)
船體保險	-	-	-	(2,034)
貨物運輸保險	-	-	-	141
國外分進業務	-	-	-	(183)
	<u>\$ -</u>	<u>\$ -</u>	<u>\$ -</u>	<u>(\$ 1,506)</u>

上列保費不足準備並未採折現方式計算。

(六) 特別準備

1. 截至 109 年 12 月 31 日本公司強制及非強制保險特別準備之增減變動：

(1) 特別準備－強制汽車責任保險

項	目	金	額
期初金額		\$ 928,997	
本期提存		8,803	
本期收回		(23,962)	
期末金額		<u>\$ 913,838</u>	

(2) 特別準備（特別盈餘公積）－非強制汽車責任保險

項	負				債 特 別 盈 餘 公 積				
	目	重 大 事 故	危 險 變 動	其 他 合 計	重 大 事 故	危 險 變 動	其 他 合 計	計	
期初金額		\$ 186,099	\$ 796,548	\$ 230,305	\$ 1,212,952	\$ 396,144	\$ 926,829	\$ 412,534	\$ 1,735,507
本期提存		-	-	-	-	54,759	129,691	53,763	238,213
本期收回		(8,091)	-	-	(8,091)	-	(66,116)	-	(66,116)
期末金額		<u>\$ 178,008</u>	<u>\$ 796,548</u>	<u>\$ 230,305</u>	<u>\$ 1,204,861</u>	<u>\$ 450,903</u>	<u>\$ 990,404</u>	<u>\$ 466,297</u>	<u>\$ 1,907,604</u>

註：上項負債之特別準備之收回係指 100 年 1 月 1 日以前非強制汽車責任保險已提列之特別準備。

2. 截至 108 年 12 月 31 日本公司強制及非強制保險特別準備之增減變動：

(1) 特別準備－強制汽車責任保險

項	目	金	額
期初金額		\$ 958,631	
本期提存		-	
本期收回		(29,634)	
期末金額		<u>\$ 928,997</u>	

(2) 特別準備（特別盈餘公積）－非強制汽車責任保險

項	負				債 特 別 盈 餘 公 積				
	目	重 大 事 故	危 險 變 動	其 他 合 計	重 大 事 故	危 險 變 動	其 他 合 計	計	
期初金額		\$ 194,190	\$ 805,099	\$ 230,305	\$ 1,229,594	\$ 349,985	\$ 826,597	\$ 360,279	\$ 1,536,861
本期提存		-	-	-	-	46,159	126,380	52,255	224,794
本期收回		(8,091)	(8,551)	-	(16,642)	-	(26,148)	-	(26,148)
期末金額		<u>\$ 186,099</u>	<u>\$ 796,548</u>	<u>\$ 230,305</u>	<u>\$ 1,212,952</u>	<u>\$ 396,144</u>	<u>\$ 926,829</u>	<u>\$ 412,534</u>	<u>\$ 1,735,507</u>

註：上項負債之特別準備之收回係指 100 年 1 月 1 日以前非強制汽車責任保險已提列之特別準備。

(七) 強制汽車責任保險資產負債明細表及收入成本明細表

1. 強制汽車責任保險資產負債明細表

項 目	金 額		項 目	金 額		
	資 產	109年12月31日		108年12月31日	負 債	109年12月31日
現金及銀行存款		\$ 1,547,851	\$ 1,551,499	應付票據	\$ -	\$ -
約當現金		-	-	應付保險賠款與給付	-	-
應收票據		12,219	11,977	應付再保賠款與給付	-	-
應收保費		26,709	27,130	應付再保往來款項	42,559	45,307
應攤回再保賠款與給付		22,400	15,878	未滿期保費準備	494,693	483,296
應收再保往來款項		41,501	40,106	賠款準備	698,726	673,672
其他應收款		-	-	特別準備	913,838	928,997
透過其他綜合損益按公 允價值衡量之金融資 產		-	-	暫收及待結轉款項	-	176
分出未滿期保費準備		209,123	203,272	其他負債	1,789	1,363
分出賠款準備		291,759	280,366			
暫付及待結轉款項		43	2,407			
其他資產		-	176			
資產合計		\$ 2,151,605	\$ 2,132,811	負債合計	\$ 2,151,605	\$ 2,132,811

2. 強制汽車責任保險收入成本明細表

項 目	109年度	108年度
營業收入		
保費收入（分別含再保費收入 251,424 仟元及 248,210 元）	\$ 855,147	\$ 832,183
減：再保費支出	(362,236)	(350,390)
未滿期保費準備淨變動	(5,546)	(5,991)
自留滿期保費收入	487,365	475,802
利息收入	7,664	9,922
營業收入合計	<u>\$ 495,029</u>	<u>\$ 485,724</u>
營業成本		
保險賠款（分別含再保賠款 275,625 仟元及 279,239 仟元）	\$ 811,042	\$ 835,610
減：攤回再保賠款	(314,515)	(320,732)
自留保險賠款	496,527	514,878
賠款準備淨變動	13,661	480
特別準備淨變動	(15,159)	(29,634)
營業成本合計	<u>\$ 495,029</u>	<u>\$ 485,724</u>

(八) 保險合約取得成本

1. 截至 109 年 12 月 31 日本公司針對各險種、保險合約之金額及計算過程如下：

項 目	佣金支出	手續費支出	再保佣金支出	其他成本	合 計
一般自用汽車責任保險	\$ 192,288	\$ -	\$ 20	\$ 4,149	\$ 196,457
一般自用汽車財產損失保險	133,969	-	-	793	134,762
傷害險	91,818	-	-	100	91,918
強制自用汽車責任保險	-	70,473	-	-	70,473
一年期住宅普通火險	58,701	-	-	9,758	68,459
一年期商業普通火險	49,537	-	2,571	-	52,108
其他險種(註)	192,854	42,843	10,567	3	246,267
	<u>\$ 719,167</u>	<u>\$ 113,316</u>	<u>\$ 13,158</u>	<u>\$ 14,803</u>	<u>\$ 860,444</u>

註：各險種餘額未達各該合計數百分之五者彙計。

上述保險合約取得成本均未予以遞延認列。

2. 截至 108 年 12 月 31 日本公司針對各險種、保險合約之金額及計算過程如下：

項 目	佣金支出	手續費支出	再保佣金支出	其他成本	合 計
一般自用汽車責任保險	\$ 177,840	\$ -	\$ 23	\$ 4,070	\$ 181,933
一般自用汽車財產損失保險	121,836	-	-	736	122,572
傷害保險	103,792	-	-	108	103,900
一年期住宅火災保險	55,343	-	-	9,143	64,486
一年期商業火災保險	46,785	-	1,914	-	48,699
強制自用汽車責任保險	-	71,136	-	-	71,136
其他險種(註)	197,999	43,056	11,962	5	253,022
	<u>\$ 703,595</u>	<u>\$ 114,192</u>	<u>\$ 13,899</u>	<u>\$ 14,062</u>	<u>\$ 845,748</u>

註：各險種餘額未達各該合計數百分之五者彙計。

上述保險合約取得成本均未予以遞延認列。

(九) 業務損益分析

1. 本公司針對 109 年度各險種之業務損益金額及計算過程如下：

(1) 直接承保業務

項 目	保費收入(1)	未滿期保費準備淨變動(2)	保險合約取得成本(3)	保險賠款(含理賠費用)(4)	賠款準備淨變動(5)	保險(損)益(6)=(1)-(2)-(3)-(4)-(5)
政策性地震保險	\$ 604,803	\$ -	\$ 35,119	\$ 1,700	\$ -	\$ 567,984
一般自用汽車責任保險	1,542,098	73,626	196,437	837,671	89,322	345,042
一年期商業普通火險	450,789	3,340	49,537	186,755	(63,168)	274,325
一般自用汽車財產損失保險	976,576	42,084	134,762	562,620	14,350	222,760
一年期住宅普通火險	330,994	13,367	68,460	25,856	5,209	218,102
傷害險	426,076	(1,432)	91,917	181,330	(10,337)	164,598
一般責任保險	223,073	10,927	28,822	55,293	(25,171)	153,202
商業性地震保險	160,249	1,052	11,893	1,813	(776)	146,267
其他險種(註)	1,797,548	76,295	230,339	962,468	(34,646)	563,092
	<u>\$ 6,512,206</u>	<u>\$ 219,259</u>	<u>\$ 847,286</u>	<u>\$ 2,815,506</u>	<u>(\$ 25,217)</u>	<u>\$ 2,655,372</u>

(2) 分進再保業務

險別	再保費收入(1)	未滿期保費 準備淨變動(2)	再保佣金支出 (3)	再保賠款(4)	賠款準備 淨變動(5)	分入再保險
						(損)益 (6)=(1)-(2)-(3)- (4)-(5)
政策性地震保險	\$ 65,138	\$ 1,602	\$ -	\$ 276	(\$ 366)	\$ 63,626
強制自用汽車責任保險	134,464	842	-	110,142	(972)	24,452
船體保險	2,977	624	13	7,721	(18,885)	13,504
商業性地震保險	14,798	2,771	1,206	897	(745)	10,669
颱風、洪水保險	9,867	809	724	530	(1,417)	9,221
核能保險	6,756	(401)	-	8	(58)	7,207
強制商業汽車責任保險	24,013	(4)	-	20,266	(394)	4,145
一般責任保險	1,088	(5,393)	16	3,191	(158)	3,432
其他險種(註)	171,212	11,807	11,199	169,498	54,445	(75,737)
	<u>\$ 430,313</u>	<u>\$ 12,657</u>	<u>\$ 13,158</u>	<u>\$ 312,529</u>	<u>\$ 31,450</u>	<u>\$ 60,519</u>

(3) 分出再保業務

險別	再保費支出(1)	分出未滿期保費 費準備淨變動(2)	再保佣金收入 及手續費收入(3)	攤回再保賠款 (4)	分出賠款準備 淨變動(5)	分出再保險
						(損)益 (6)=(1)-(2)-(3)- (4)-(5)
政策性地震保險	\$ 604,803	\$ -	\$ 60,981	\$ -	\$ -	\$ 543,822
一年期商業普通火險	283,737	(15,939)	81,061	\$ 148,265	(60,975)	131,325
商業性地震保險	106,106	(4,119)	9,066	3,396	(3,084)	100,847
船體保險	41,339	(1,459)	3,368	16,607	(44,987)	67,810
一般責任保險	112,087	1,936	26,138	29,153	(10,996)	65,856
颱風、洪水保險	62,942	(3,380)	6,765	2,064	(5,668)	63,161
強制機車責任保險	123,352	1,646	-	60,203	5,252	56,251
其他險種(註)	729,398	71,989	84,576	513,428	9,049	50,356
	<u>\$ 2,063,764</u>	<u>\$ 50,674</u>	<u>\$ 271,955</u>	<u>\$ 773,116</u>	<u>(\$ 111,409)</u>	<u>\$ 1,079,428</u>

註：各險種餘額未達各該合計數百分之五者彙計。

2. 本公司針對 108 年度各險種之業務損益金額及計算過程如下：

(1) 直接承保業務

項 目	保費收入(1)	未滿期保費 準備淨變動(2)	保險合約 取得成本(3)	保險賠款(含理 賠費用)(4)	賠款準備 淨變動(5)	保險(損)益
						(6)=(1)-(2)-(3)- (4)-(5)
一般自用汽車責任保險	\$ 1,404,488	\$ 80,202	\$ 181,910	\$ 854,947	(\$ 3,706)	\$ 291,135
一般自用汽車財產損失保險	916,578	18,553	122,572	494,625	15,824	265,004
政策性地震保險	562,100	-	34,713	-	-	527,387
傷害險	467,740	8,353	103,900	195,150	(9,082)	169,419
一年期商業火災保險	445,809	10,796	46,785	96,901	(33,898)	325,225
一年期住宅火災保險	310,313	11,503	64,487	25,176	(281)	209,428
商業性地震保險	157,648	3,868	10,959	8,029	(7,736)	142,528
其他險種(註)	1,961,985	23,979	266,523	929,383	87,022	655,078
	<u>\$ 6,226,661</u>	<u>\$ 157,254</u>	<u>\$ 831,849</u>	<u>\$ 2,604,211</u>	<u>\$ 48,143</u>	<u>\$ 2,585,204</u>

(2) 分進再保業務

險別	再保費收入(1)	未滿期保費 準備淨變動(2)	再保佣金支出 (3)	再保賠款(4)	賠款準備 淨變動(5)	分入再保險
						(損)益 (6)=(1)-(2)-(3)- (4)-(5)
政策性地震保險	\$ 62,085	\$ 465	\$ -	\$ -	\$ -	\$ 61,620
一年期商業火災保險	28,626	3,277	1,914	3,888	10,939	8,608
商業性地震保險	9,770	1,056	597	780	35	7,302
颱風、洪水保險	8,704	901	516	435	(305)	7,157
核能保險	8,065	665	-	983	(3,268)	9,685
船體保險	3,836	504	3	2,786	(8,090)	8,633
航空保險	1,191	(659)	180	(2,330)	-	4,000
其他險種(註)	301,156	6,861	10,689	331,830	(14,534)	(33,690)
	<u>\$ 423,433</u>	<u>\$ 13,070</u>	<u>\$ 13,899</u>	<u>\$ 338,372</u>	<u>(\$ 15,223)</u>	<u>\$ 73,315</u>

(3) 分出再保業務

險別	再保費支出(1)	分出未滿期保費準備淨變動(2)	再保佣金收入及手續費收入(3)	攤回再保賠款(4)	分出賠款準備淨變動(5)	分出再保險損(益)(6)=(1)-(2)-(3)-(4)-(5)
政策性地震保險	\$ 562,100	\$ -	\$ 56,785	\$ -	\$ -	\$ 505,315
一年期商業普通火險	327,380	549	104,000	78,143	(25,665)	170,353
商業性地震保險	117,713	1,400	10,932	5,552	(5,998)	105,827
颱風、洪水保險	71,832	2,580	8,090	3,663	(3,421)	60,920
其他財產保險	29,262	(29,402)	7,636	352	(4,958)	55,634
其他險種(註)	<u>914,723</u>	<u>45,341</u>	<u>107,911</u>	<u>492,536</u>	<u>123,888</u>	<u>145,047</u>
	<u>\$ 2,023,010</u>	<u>\$ 20,468</u>	<u>\$ 295,354</u>	<u>\$ 580,246</u>	<u>\$ 83,846</u>	<u>\$ 1,043,096</u>

註：各險種餘額未達各該合計數百分之五者彙計。

(十) 執行回收權利而取得之非保險資產－承受殘餘物及追償權益

	109年12月31日	108年12月31日
信用保險	\$ 31,580	\$ 36,022
其他財產保險	610	2,071
保證保險	2,148	1,801
個人綜合保險	48	13
一般責任保險	11	11
工程保險	<u>1</u>	<u>2</u>
	<u>\$ 34,398</u>	<u>\$ 39,920</u>

(十一) 特定資產之資產區隔要求

本公司經營強制汽車責任保險（以下簡稱本保險）業務，係依據「強制汽車責任保險法」設立獨立會計，記載該保險之業務及財務狀況。

金融監督管理委員會於 102 年 12 月 31 日發布金管保產字第 10202530301 號修正「強制汽車責任保險各種準備金管理辦法」，並於 103 年 1 月 1 日施行。

本保險提存之特別準備金依「強制汽車責任保險各種準備金管理辦法」第五條規定，應購買國庫券或以定期存款方式存放於金融機構。但報經主管機關核准者，得購買下列各款國內有價證券：

1. 公債。但不包括可交換公債。
2. 金融債券、可轉讓定期存單、銀行承兌匯票、金融機構保證商業本票。但金融債券以一般金融債券為限。

前項所購買之國庫券及存放於金融機構之定期存款金額，不得低於最近一期經會計師查核或核閱之本保險自留滿期純保費總金額

之百分之三十，主管機關並得視本公司經營情況，予以適度調高其比例。

特別準備金餘額，未達最近一期經會計師查核或核閱之本保險自留滿期純保費總金額之百分之三十者，應全部購買國庫券或以定期存款方式存放於金融機構。

依「強制汽車責任保險各種準備金管理辦法」第六條規定，辦理本保險所持有之資金（各種準備金、應付款項、暫收及待結轉款項），除特別準備金依前述規定辦理外，應以活期存款及定期存款方式存放於金融機構。但報經主管機關核准者，得購買下列各款國內有價證券：

1. 國庫券。
2. 可轉讓定期存單、銀行承兌匯票、金融機構保證商業本票。
3. 附買回公債。

前項存放於金融機構之存款金額，不得低於本公司辦理本保險所持有之資金扣除特別準備金後之餘額百分之四十五及最近一期經會計師查核或核閱之本保險自留滿期純保費百分之三十，主管機關並得視本公司經營情況，予以適度調高存款存放比例。

本保險之未滿期保費準備金及賠款準備金總額，未達最近一期經會計師查核或核閱之本保險自留滿期純保費百分之三十者，辦理本保險所持有之資金應全部以存款方式存放於金融機構。

依「強制汽車責任保險各種準備金管理辦法」第十一條規定，財產保險業停業或停止辦理前揭保險業務時，該保險之各種準備金應移轉併入承受該項業務之財產保險業辦理該保險之各種準備金提存。

財產保險業被依法勒令停業清理、命令解散或廢止辦理本保險業務之許可而無其他保險人承受本保險業務，且辦理本保險之責任了結而特別準備金餘額為正數時，應將該特別準備金對應之資產移轉予財團法人汽車交通事故特別補償基金。

二七、保單持有人之理賠負債

(一) 109 年 12 月 31 日本公司對保單持有人之理賠負債相關資訊彙計如下：

1. 對保單持有人已報已付、已報未付及未報之理賠負債

項 目	應付保險賠款		賠 款 準 備		金 計
	已 報 已 付	已 報 未 付	未 報	合	
一般自用汽車責任保險	\$ -	\$ 530,387	\$ 129,758	\$ 660,145	
強制自用汽車責任保險	-	76,774	343,605	420,379	
一般自用汽車財產損失保險	-	157,333	42,139	199,472	
強制機車責任保險	-	58,008	135,908	193,916	
貨物運輸保險	-	129,741	50,195	179,936	
一年期商業火災保險	-	153,074	14,173	167,247	
其他險種(註)	-	753,601	319,649	1,073,250	
	<u>\$ -</u>	<u>\$ 1,858,918</u>	<u>\$ 1,035,427</u>	<u>\$ 2,894,345</u>	

2. 再保險準備資產－對保單持有人已報已付理賠負債之應攤回再保賠款與給付

險 別	已 實 際 賠 付	已 報 已 付	合 計
貨物運輸保險	\$ 21,591	\$ -	\$ 21,591
強制自用汽車責任保險	15,273	-	15,273
工程保險	4,828	-	4,828
一般責任保險	4,717	-	4,717
強制商業汽車責任保險	3,878	-	3,878
強制機車責任保險	3,249	-	3,249
傷害保險	2,556	-	2,556
一年期商業普通火險	1,611	-	1,611
其他險種(註)	(36,516)	-	(36,516)
	21,187	-	21,187
備抵損失	(106)	-	(106)
	<u>\$ 21,081</u>	<u>\$ -</u>	<u>\$ 21,081</u>

3. 再保險準備資產－對保單持有人已報未付及未報理賠負債之分出
賠款準備

險 別	已 報	未 付	未 報	合 計
強制自用汽車責任保險	\$ 31,792		\$ 155,654	\$ 187,446
貨物運輸保險	109,141		39,600	148,741
一年期商業火災保險	95,535		5,700	101,235
船體保險	67,023		22,500	89,523
強制機車責任保險	10,529		55,007	65,536
工程保險	60,203		3,300	63,503
一般責任保險	34,985		16,600	51,585
其他險種(註)	148,639		69,196	217,835
	<u>\$ 557,847</u>		<u>\$ 367,557</u>	925,404
累計減損				(314)
				<u>\$ 925,090</u>

註：各險種餘額未達各該合計數百分之五者彙計。

(二) 108年12月31日本公司對保單持有人之理賠負債相關資訊彙計如下：

項 目	應付保險賠款		賠 款 準 備		金 計
	已 報	已 付	已 報	未 付	
一年期商業火災保險	\$ 3,028		\$ 199,153	\$ 9,009	\$ 208,162
一般自用汽車責任保險		841	444,442	126,371	570,813
一般自用汽車財產損失保險		389	145,430	39,693	185,123
漁船保險		-	125,114	27,972	153,086
船體保險		-	121,295	54,197	175,492
強制自用汽車責任保險		-	73,710	343,397	417,107
強制機車責任保險		-	47,123	130,597	177,720
其他險種(註)		146	692,471	308,138	1,000,609
	<u>\$ 4,404</u>		<u>\$ 1,848,738</u>	<u>\$ 1,039,374</u>	<u>\$ 2,888,112</u>

2. 再保險準備資產－對保單持有人已報已付理賠負債之應攤回再保
賠款與給付

險 別	已 實 際 賠 付	已 報 已 付	合 計
強制自用汽車責任保險	\$ 9,141	\$ -	\$ 9,141
一般責任保險	8,652	-	8,652
工程保險	5,800	-	5,800
貨物運輸保險	4,216	-	4,216
商業性地震保險	3,882	-	3,882
強制商業汽車責任保險	2,557	-	2,557
強制機車責任 保險	4,180	-	4,180
一年期商業普通火險	2,128	719	2,847
傷害保險	1,828	16	1,844
其他險種(註)	(<u>10,341</u>)	-	(<u>10,341</u>)
	32,043	735	32,778
備抵損失	(<u>160</u>)	(<u>4</u>)	(<u>164</u>)
	<u>\$ 31,883</u>	<u>\$ 731</u>	<u>\$ 32,614</u>

3. 再保險準備資產－對保單持有人已報未付及未報理賠負債之分出
賠款準備

險 別	已 報 未 付	未 報	合 計
一年期商業火災保險	\$ 158,010	\$ 4,200	\$ 162,210
漁船保險	115,636	16,500	132,136
船體保險	102,210	32,300	134,510
工程保險	49,307	6,200	55,507
一般責任保險	48,481	14,100	62,581
強制自用汽車責任保險	29,163	155,730	184,893
貨物運輸保險	27,677	33,900	61,577
強制機車責任保險	7,357	52,927	60,284
其他險種(註)	<u>129,249</u>	<u>53,866</u>	<u>183,115</u>
	<u>\$ 667,090</u>	<u>\$ 369,723</u>	1,036,813
累計減損			(<u>4,287</u>)
			<u>\$ 1,032,526</u>

註：各險種餘額未達各該合計數百分之五者彙計。

二八、估計及假設改變之影響

(一) 本公司對下列保險重大理賠事件之賠款估計金額，係依保險事故勘查狀況，對未來理賠金額之現時預期結果所作之中立性估計。惟估計與假設具不確定性，其未來實際理賠結果未必與預估相符。前揭

估計可能因公證人或理賠人員於勘查及資料之收集後，重新評估案情而有所修正；或因委任律師對於提起訴訟之未來賠償金額及興訟費用因訴訟之進行而有所變更，本公司將依前列改變而重新估列，致使原理賠事件之賠款估計金額產生異動，其異動金額將直接影響異動當期之損益。各險種之估計金額及異動後金額列示如下：

1. 109 年度

險 種	估 計 金 額	異 動 後 金 額
一年期商業火災保險	\$ 125,968	\$ 67,065
貨物保險	44,670	44,670
航空保險	<u>30,190</u>	30,190
	<u>\$ 200,828</u>	

以上影響並未考慮分出再保險合約。

2. 108 年度

險 種	估 計 金 額	異 動 後 金 額
一年期商業火災保險	\$ 125,968	\$ 125,968
航空保險	30,190	30,190
船體保險	27,524	27,524
漁船保險	<u>100,999</u>	100,999
	<u>\$ 284,681</u>	

以上影響並未考慮分出再保險合約。

(二) 本公司對保費不足準備係採預期成本法評估，並考量不符「保險業辦理再保險分出分入及其他危險分散機制管理辦法」第十條規定之個案者進行評估之。惟估計與假設具不確定性，其未來實際損失率、實際一般費用率未必與預估相符。前揭估計可能因未來經濟狀況之改變，致使保費不足準備之提存增減變動。當預期損失率增加或減少 5% 時，109 及 108 年度保費不足準備之提存金額可能分別增加 593 仟元及 555 仟元或分別減少 593 仟元及 484 仟元，該變動金額將直接影響異動當期之損益。以上影響並未考慮分出再保險合約。

二九、風險管理資訊

(一) 風險管理之架構、組織及權責範圍

1. 風險管理之架構、組織

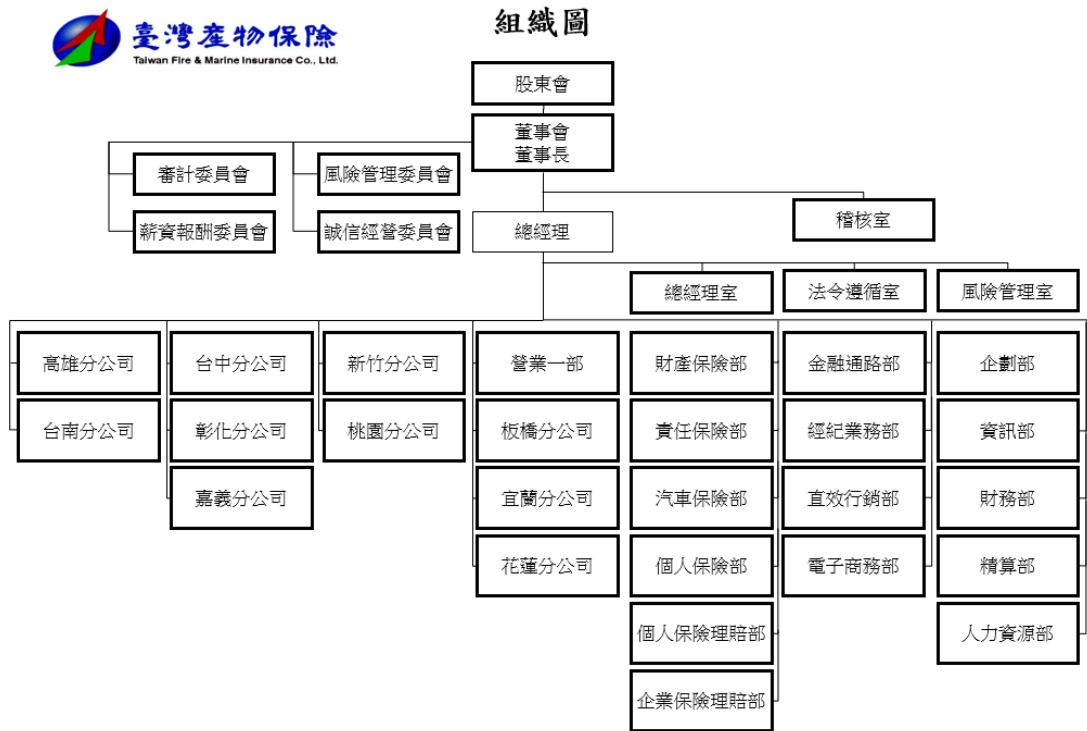

本公司為有效規劃、監督與執行風險管理事務，於 99 年 9 月 24 日第 22 屆第 29 次董事會會議通過設置隸屬於董事會之風險管理委員會。

本公司風險管理策略：

- (1) 本公司訂定之風險管理準則包括：保險風險、信用風險、市場風險、流動性風險、作業風險及資產負債配合風險等管理準則。
- (2) 依據營運計畫及財務收入目標，訂定全公司風險胃納不得低於資本適足率 400%。
- (3) 建立合乎公司業務規模、性質及複雜程度之風險管理程序，以控制各項風險在可承受範圍內。
- (4) 遵循主管機關資本適足性管理辦法之相關規定，有效控管資本適足率。

(5) 對公司業務或交易、資訊交互運用等建立資訊安全防護機制及緊急應變計畫。

本公司風險管理程序：

為辨識、衡量、監督及控制本公司所面臨的各項風險，將風險管理程序劃分為風險辨識、風險衡量、風險回應、風險監控及風險報告等五個階段，以之作為風險管理運作的實質內容。

2. 各單位之職掌如下：

(1) 董事會

A. 應認知保險業營運所需承擔之各項風險，確保風險管理之有效性並負整體風險管理之最終責任。

B. 必須建立適當之風險管理機制及風險管理文化，核定適當之風險管理政策且定期審視之，並將資源做最有效之配置。

C. 對於風險管理並非僅止於注意個別單位所承擔之風險，更應從公司整體角度考量各種風險彙總後所產生之效果。同時亦應考量主管機關所定法定資本之要求，以及各種影響資本配置之財務、業務相關規定。

(2) 風險管理委員會

A. 擬訂風險管理政策、架構、組織功能，建立質化與量化之管理標準，定期向董事會提出報告並適時向董事會反應風險管理執行情形，提出必要之改善建議。

B. 執行董事會風險管理決策，並定期檢視公司整體風險管理機制之發展、建置及執行效能。

C. 協助與監督各部門進行風險管理活動。

D. 視環境改變調整風險類別、風險限額配置與承擔方式。

E. 協調風險管理功能跨部門之互動與溝通。

(3) 風險管理室

A. 負責公司日常風險之監控、衡量及評估等執行層面之事務，並獨立於業務單位之外行使職權。

- B. 風險管理單位應依經營業務種類執行以下職權：
 - a. 協助擬訂並執行董事會所核定之風險管理政策。
 - b. 依據風險胃納，協助擬訂風險限額。
 - c. 彙整各單位所提供之風險資訊，協調及溝通各單位以執行政策與限額。
 - d. 定期提出風險管理相關報告。
 - e. 定期監控各業務單位之風險限額及運用狀況。
 - f. 協助進行壓力測試。
 - g. 必要時進行回溯測試。
 - h. 其他風險管理相關事項。
 - C. 依風險管理委員會授權處理其他單位違反風險限額時之事宜。
- (4) 業務單位（稽核室及風險管理室以外之所有部門）
- A. 業務單位主管執行風險管理作業之職責如下：
 - a. 負責所屬單位日常風險之管理與報告，並採取必要之因應對策。
 - b. 督導定期將相關風險管理資訊傳遞予風險管理室。
 - B. 業務單位執行風險管理作業之職責如下：
 - a. 辨識風險，並陳報風險曝露狀況。
 - b. 衡量風險發生時所影響之程度（量化或質化），以及時且正確之方式，進行風險資訊之傳遞。
 - c. 定期檢視各項風險及限額，確保業務單位內風險限額規定之有效執行。
 - d. 監控風險曝露之狀況並進行超限報告，包括業務單位對超限採取之措施。
 - e. 協助風險模型之開發，確保業務單位內風險之衡量、模型之使用及假設之訂定在合理且一致之基礎下進行。

f. 確保業務單位內部控制程序有效執行，以符合相關法規及公司風險管理政策。

g. 協助作業風險相關資料收集。

(5) 稽核室

依據現行相關法令規定查核公司各單位之風險管理執行狀況。

(二) 財產保險業之風險報導及衡量系統之範圍及性質

風險管理室彙整各單位所提供之風險資訊，定期編製風險管理報告，並檢視追蹤主要風險限額之運用情形，以便能定期監控風險。風險管理報告每季呈報風險管理委員會，整體風險管理報告每半年呈報董事會。

本公司保險風險管理資訊系統計有各險同險累計資料庫與逐單限額控管，同險累計資料庫不僅對巨災風險可即時管控，亦有利於業務單位實施情境分析與壓力測試。逐單限額控管含即時之再保分出，可有效管控巨災風險及再保險風險。

(三) 財產保險業承受、衡量、監督及控制保險風險之程序，及確保適當風險分類及保費水準之核保政策

本公司各險業務人員招攬業務時，均依據本公司「業務招攬作業辦法」規定辦理。各險核保人員依據本公司「核保暨理賠作業辦法」嚴格要求其資格與作業權責，於核保作業時均應依據各該險種訂定之核保作業流程規定辦理，以確保適當風險分類及保費水準並控制保險風險。

(四) 以企業整體基礎評估及管理保險風險之範圍

本公司對保險風險之管理計有商品設計及訂價、核保、再保險、巨災、理賠、準備金等風險及相關之資產負債配合風險。

(五) 財產保險業用於限制保險風險暴險及避免不當集中風險之方法：

本公司辦理自留及再保險之分出、分入業務，已依「保險業辦理再保險分出分入及其他危險分散機制管理辦法」建立風險管理機制，考量風險承擔能力，制定「再保險風險管理作業準則」據以執行。茲依各險別每一危險單位保險之自留限額揭露如下：

109 年 12 月 31 日

單位：仟元

險	別	最	高	自	留	額
一年期商業火災保險		NT\$		1,500,000		
一年期住宅火災保險及附加險		NT\$		480,000		
貨物運輸保險		US\$		5,000		
內陸運輸保險		US\$		1,000		
船體保險（船員及乘客傷害保險）		US\$		25,000		
船體保險（除船員及乘客傷害保險外）		US\$		3,000		
漁船保險		US\$		1,200		
航空保險		US\$		3,000		
工程保險		NT\$		1,500,000		
信用保險		NT\$		300,000		
保證保險		NT\$		300,000		
一般責任保險		NT\$		300,000		
專業責任保險		NT\$		300,000		
商業綜合保險		NT\$		1,200,000		
其他財產保險		NT\$		1,200,000		
個人綜合保險		NT\$		40,000		
傷害保險		NT\$		40,000		
健康保險		NT\$		10,000		
汽車財產損失險及附加險		NT\$		30,000		
汽車責任保險		NT\$		120,000		

註：特殊業務不受上列最高自留限額之限制。

108 年 12 月 31 日

單位：仟元

險	別	最	高	自	留	額
一年期商業火災保險		NT\$		1,500,000		
一年期住宅火災保險及附加險		NT\$		480,000		
貨物運輸保險		US\$		5,000		
內陸運輸保險		US\$		1,000		
船體保險（船員及乘客傷害保險）		US\$		25,000		
船體保險（除船員及乘客傷害保險外）		US\$		1,000		
漁船保險		US\$		1,200		
航空保險		US\$		1,200		
工程保險		NT\$		1,500,000		
信用保險		NT\$		120,000		
保證保險		NT\$		120,000		
一般責任保險		NT\$		300,000		
專業責任保險		NT\$		300,000		
商業綜合保險		NT\$		1,200,000		
其他財產保險		NT\$		500,000		
個人綜合保險		NT\$		40,000		
傷害保險		NT\$		40,000		
健康保險		NT\$		10,000		
汽車財產損失險及附加險		NT\$		30,000		
汽車責任保險		NT\$		120,000		

註：特殊業務不受上列最高自留限額之限制。

(六) 資產負債管理之方法

承辦人員辦理各項業務時，依據內部控制程序及標準作業流程，管理及監控日常工作中潛在之風險，避免因保戶行為致使負債現金流量和資產現金流量無法配合。

(七) 財產保險業於特定事件發生時，須承受額外之負債或投入額外業主權益之承諾，其管理、監督及控制程序

財產保險業依保險法之規定，自有資本與風險資本之比率，不得低於百分之二百。未達前項比率不得分配盈餘，並應主管機關之要求限期辦理增資，或限制營業及資金運用範圍。

依據本公司風險管理政策規範之風險胃納，自有資本與風險資本之比率不得低於百分之四百。

(八) 保險風險集中之說明

本公司販售之險種包括火災保險、貨物運輸保險、船體保險、航空保險、傷害保險、汽車保險、現金保險、信用保險、工程保險、責任保險、健康保險及其他財產保險，業務主要來自中華民國境內且承保的保險合約不存在重大地區性差異。

本公司的保費收入主要集中於汽車保險、火災保險、傷害保險、責任保險和工程保險。

另依「保險業各種準備金提存辦法」及相關函令規定提存各項準備金。

(九) 保險風險之敏感度

單位：仟元

年 度	預期損失率增加 5% 時， 對 損 益 之 影 響		預期損失率減少 5% 時， 對 損 益 之 影 響	
	持有再保險前	持有再保險後	持有再保險前	持有再保險後
109 年度	(\$ 67,360)	(\$ 51,660)	\$ 62,760	\$ 47,460
108 年度	(\$ 67,140)	(\$ 51,240)	\$ 64,100	\$ 48,300

註：以上不含強制車險、核能保險及政策性地震保險。

(十) 理賠發展趨勢

1. 109 年度理賠發展趨勢如下：

單位：仟元

意外年度/月	已 發 生 累 積 賠 款 (含 理 賠 費 用)				
	12	24	36	48	60
2016	\$ 2,503,104	\$ 2,499,139	\$ 2,452,145	\$ 2,417,893	\$ 2,408,709
2017	2,013,877	2,087,243	2,073,409	2,070,556	
2018	2,239,137	2,298,119	2,263,292		
2019	2,136,349	2,204,071			
2020	2,288,237				

註：以上不含強制車險、核能保險及政策性地震保險。

2.108 年度理賠發展趨勢如下：

單位：仟元

意外年度/月	已發生累積賠款(合理賠費用)				
	12	24	36	48	60
2015	\$ 1,788,128	\$ 1,894,557	\$ 1,861,135	\$ 1,825,024	\$ 1,821,207
2016	2,503,104	2,499,139	2,452,145	2,417,893	
2017	2,013,877	2,087,243	2,073,409		
2018	2,239,137	2,298,082			
2019	2,136,349				

註：以上不含強制車險、核能保險及政策性地震保險。

三十、具重大影響之外幣資產及負債資訊

以下資訊係按本公司功能性貨幣以外之外幣彙總表達，所揭露之匯率係指該等外幣換算至功能性貨幣之匯率。具重大影響之外幣資產及負債如下：

單位：各外幣/新台幣仟元

	109年12月31日			108年12月31日		
	外幣	匯率	帳面金額	外幣	匯率	帳面金額
<u>外幣資產</u>						
<u>貨幣性項目</u>						
美金	\$ 30,521	28.48	\$ 869,245	\$ 30,264	30.03	\$ 908,828
人民幣	55,942	4.31	241,109	60,541	4.32	261,537
<u>外幣負債</u>						
<u>貨幣性項目</u>						
美金	241	28.48	6,862	970	30.03	29,129

具重大影響之外幣兌換損益未實現如下：

外幣	109年度		108年度	
	匯率	淨兌換損益	匯率	淨兌換損益
美元	28.48	(\$ 33,737)	30.03	(\$ 24,797)
人民幣	4.31	2,405	4.32	304
		(\$ 31,332)		(\$ 24,493)

三一、附註揭露事項

(一) 重大交易事項相關資訊

1. 取得不動產之金額達新臺幣 1 億元或實收資本額 20% 以上。(無)
2. 處分不動產之金額達新臺幣 1 億元或實收資本額 20% 以上。(無)
3. 與關係人間相互從事主要中心營業項目交易且其交易金額達新臺幣 1 億元或實收資本額 20% 以上。(無)
4. 應收關係人款項達新臺幣 1 億元或實收資本額 20% 以上。(無)
5. 從事衍生工具交易。(無)
6. 其他：母子公司間及各子公司間之業務關係及重要交易往來情形及金額。(無)

(二) 轉投資事業相關資訊。(附表一)

(三) 大陸投資資訊

本公司未有投資大陸情事。

(四) 主要股東資訊：股權比例達 5% 以上之股東名稱、持股數額及比例。

(附表二)

三二、部門資訊

依國際財務報導準則公報 IFRS 8「營運部門」之規定，因本公司主要營業項目為財產保險之單一業務，且管理階層制定營運事項決策時所使用之企業組成部分以本公司整體資訊為基礎，故本公司為單一營運部門，無需揭露營運部門財務資訊。

附表一 被投資公司名稱、所在地區.....等相關資訊：

單位：新台幣仟元

投資公司名稱	被投資公司名稱	所 在 地 區	主要營業項目	原 始 投 資 金 額		期 末 持 有			被投資公司 本期(損)益	本期認列之 投資(損)益	備 註
				本 期 期 末	上 期 期 末	股數(仟股)	比 率	帳 面 金 額			
台灣產物保險股份有限公司	文鼎創業投資股份有限公司	台北市	投資	\$ 198,000	\$ 198,000	19,800	24.75	\$ 242,485	\$ 103,418	\$ 25,596	

附表二 主要股東資訊：

主 要 股 東 名 稱	股 份	
	持 有 股 數	持 股 比 例
臺灣銀行股份有限公司	64,608,278	17.84%
領航投資開發股份有限公司	25,168,675	6.95%
勇信開發股份有限公司	24,158,535	6.67%

註：本表主要股東資訊係由集保公司以當季季底最後一個營業日，計算股東持有公司已完成無實體登錄交付（含庫藏股）之普通股達5%以上資料。本公司財務報告所記載股本與實際已完成無實體登錄交付股數，可能因編製計算基礎不同或有差異。

§重要會計項目明細表目錄§

項	目	編 號 / 索 引
資產、負債及權益項目明細表		
現金及約當現金明細表		明細表一
應收票據明細表		明細表二
應收保費明細表		明細表三
其他應收款明細表		明細表四
透過損益按公允價值衡量之金融資產明細表		明細表五
透過其他綜合損益按公允價值衡量之金融資 產明細表		明細表六
採用權益法之投資變動明細表		明細表七
應收及應付再保往來款項明細表		明細表八
無形資產變動明細表		明細表九
其他資產明細表		明細表十
其他應付款明細表		明細表十一
未滿期保費準備變動明細表		明細表十二
特別準備變動明細表		明細表十二
賠款準備變動明細表		明細表十二
保費不足準備變動明細表		明細表十二
特別盈餘公積（重大事故及危險變動特別準 備金）變動明細表		明細表十三
特別盈餘公積（重大事故及危險變動特別準 備金）提存計算表		明細表十四
特別盈餘公積（重大事故及危險變動特別準 備金）收回計算表		明細表十五
租賃負債明細表		明細表十六
其他負債明細表		明細表十七
其他金融資產明細表		附註十二
投資性不動產變動明細表		附註十三
投資性不動產累計折舊變動明細表		附註十三
不動產及設備變動明細表		附註十四
不動產及設備累計折舊變動明細表		附註十四
使用權資產變動明細表		附註十五
使用權資產累計折舊變動明細表		附註十五
負債準備明細表		附註十七
遞延所得稅資產明細表		附註二一
遞延所得稅負債明細表		附註二一
應攤回再保賠款與給付明細表		附註二七
損益項目明細表		
自留滿期保費收入明細表		明細表十八
利息收入明細表		明細表十九

項	目	編 號 / 索 引
採用權益法認列之關聯企業及合資損益之份額明細表		明細表二十
兌換損益－投資明細表		明細表二一
其他營業收入及成本明細表		明細表二二
自留保險賠款與給付明細表		明細表二三
業務費用明細表		明細表二四
管理費用明細表		明細表二五
營業外收入及支出明細表		明細表二六
透過損益按公允價值衡量之金融資產及負債損益明細表		附註二十
透過其他綜合損益按公允價值衡量之金融資產已實現損益明細表		附註二十
投資性不動產損益明細表		附註二十
投資之預期信用減損損失及迴轉利益明細表		附註二十
本年度發生之員工福利、折舊及攤銷費用功能別彙總表		附註二十
佣金費用明細表		附註二六

台灣產物保險股份有限公司
現金及約當現金明細表
民國 109 年 12 月 31 日

明細表一

單位：新台幣仟元

名	稱	摘	要	金	額
庫存現金				\$	135
週轉金					30,880
支票存款					218,214
活期存款		包括外幣			2,134,506
		RMB : 5,898@4.31 ,			
		USD : 3,959@28.48 ,			
		STG : 319@38.38 ,			
		YEN : 323@0.27 ,			
		HKD : 158@3.63 ,			
		EUR : 440@34.54			
定期存款		到期日在 3 個月以內			340,190
商業本票		到期日分別於 110/1/4~110/3/3			1,048,190
減：抵繳存出保證金		係活期存款			(87,585)
					<u>\$ 3,684,530</u>

台灣產物保險股份有限公司

應收票據明細表

民國 109 年 12 月 31 日

明細表二

單位：新台幣仟元

客 戶 名 稱	摘 要	金 額
其他 (註)		\$ 97,079
減：備抵損失		(971)
		<u>\$ 96,108</u>

註：各戶餘額未超過本科目餘額百分之五者彙計。

台灣產物保險股份有限公司

應收保費明細表

民國 109 年 12 月 31 日

明細表三

單位：新台幣仟元

<u>客</u> <u>戶</u> <u>名</u> <u>稱</u>	<u>摘</u> <u>要</u>	<u>金</u> <u>額</u>
National Applied Research Laboratories		\$ 32,743
其他（註）		462,851
減：備抵損失		(<u>10,231</u>)
		<u>\$ 485,363</u>

註：各戶餘額未超過本科目餘額百分之五者彙計。

台灣產物保險股份有限公司

其他應收款明細表

民國 109 年 12 月 31 日

明細表四

單位：新台幣仟元

項	目	摘	要	金	額
應收利息		定存息		\$ 51,628	
		公債		6,695	
應收其他		應收墊付委託賠款		14,393	
		應收租金		12,101	
		應收退保佣金		6,005	
減：備抵損失				(6,833)	
				<u>\$ 83,989</u>	

台灣產物保險股份有限公司
透過損益按公允價值衡量之金融資產明細表

民國 109 年 12 月 31 日

明細表五

單位：除另予註明者外，
係新台幣仟元

名	稱	摘要	股數或張數 (股)	面值(元)	總額	利率%	取得成本	公 平 價 值 單 價 (元)	總 價	歸屬於信用 風險變動之 公允價值變動	備 註
上市上櫃股票											
	中華電		81,055	10	\$ 811		\$ 7,173	109.00	\$ 8,835	\$ -	
	義隆		16,600	10	166		1,425	133.50	2,216	-	
	華票		1,303,000	10	13,030		13,844	14.90	19,415	-	
	富邦金		478,888	10	4,789		23,587	46.75	22,388	-	
	國票金		11,146,387	10	111,464		96,710	12.85	143,231	-	
	第一金		413,847	10	4,138		5,896	21.35	8,835	-	
							<u>148,635</u>		<u>204,920</u>	<u>-</u>	
國內基金											
	復華新興市場短期收益基金		4,541,886	10	45,419		50,000	11.77	53,458	-	
	柏瑞特別股息收益基金A不配息(台幣)		4,731,449	10	47,314		50,000	11.20	52,992	-	
	大華銀多元特別收益平衡基金		4,534,205	10	45,342		<u>50,000</u>	11.10	<u>50,330</u>	<u>-</u>	
							<u>150,000</u>		<u>156,780</u>	<u>-</u>	
公司債											
	新光人壽保險股份有限公司101年度第1期無到期日累積次順位公司債(B99001)	無到期日，自發行日起， 每年單利計、付息一次	50	1,000,000	50,000	3.35	50,000	102.42	51,212	-	
	三商美邦人壽保險股份有限公司103年度第1期無到期日累積次順位公司債(B99201)	無到期日，自發行日起， 每年單利計、付息一次	50	1,000,000	50,000	3.90	50,000	105.16	52,580	-	
	三商美邦人壽保險股份有限公司105年度第1期無到期日累積次順位公司債(B99202)	無到期日，自發行日起， 每年單利計、付息一次	50	1,000,000	50,000	3.70	50,000	104.27	52,136	-	
	國泰人壽保險股份有限公司106年第1期無到期日累積次順位公司債券(B99601)	無到期日，自發行日起， 每年單利計、付息一次	100	1,000,000	100,000	3.30	100,000	104.87	104,868	-	

(接次頁)

(承前頁)

名	稱	摘	要	股數或張數 (股)	面值(元)	總額	利率%	取得成本	公	平	價	值	歸屬於信用 風險變動之 公允價值變動	備	註
									單價(元)	總	價	價	備	註	
	台灣人壽保險股份有限公司	無到期日，自發行日起，	每年單利計、付息一次	100	1,000,000	\$ 100,000	3.45	\$ 100,000	104.87	\$	104,875	\$	-		
	106年第1期無到期日累積 次順位公司債(B99701)														
	南山人壽保險股份有限公司	無到期日，自發行日起，	每年單利計、付息一次	50	1,000,000	50,000	3.45	50,000	104.90		52,451		-		
	106年度第1期無到期日累 積次順位公司債(B99402)														
	國泰人壽保險股份有限公司	無到期日，自發行日起，	每年單利計、付息一次	100	1,000,000	100,000	3.00	100,000	104.27		104,275		-		
	108年度第1期無到期日累 積次順位公司債(B99602)														
								500,000			522,397		-		
金融債券															
	元大商業銀行104年度第3期	無到期日，自發行日起，	每年單利計、付息一次	10	10,000,000	100,000	4.10	100,000	105.62		105,622		-		
	無到期日非累積次順位金 融債券(G10822)														
	台中商業銀行104年度第1期	無到期日，自發行日起，	每年單利計、付息一次	14	10,000,000	140,000	4.28	140,000	100.00		140,000		-		
	無到期日非累積次順位金 融債券(G13012)														
	聯邦商業銀行105年度第1期	無到期日，自發行日起，	每年單利計、付息一次	50	10,000,000	50,000	4.20	50,000	100.21		50,107		-		
	無到期日非累積次順位金 融債券(G10919)														
	台中商業銀行105年度第1期	無到期日，自發行日起，	每年單利計、付息一次	14	10,000,000	140,000	4.14	140,000	100.00		140,000		-		
	無到期日非累積次順位金 融債券(G13013)														
	聯邦商業銀行106年度第1期	無到期日，自發行日起，	每年單利計、付息一次	100	10,000,000	100,000	4.20	100,000	100.66		100,658		-		
	無到期日非累積次順位金 融債券(G10920)														
	台中商業銀行股份有限公司	無到期日，自發行日起，	每年單利計、付息一次	5.5	10,000,000	55,000	4.14	55,000	103.26		56,791		-		
	106年度第2期無到期日非 累積次順位金融債券 (G13015)														
	板信商業銀行106年度第4期	無到期日，自發行日起，	每年單利計、付息一次	10	10,000,000	10,000	4.75	10,000	101.07		10,107		-		
	無到期日非累積次順位金 融債券(G12523)														
	彰化商業銀行股份有限公司	無到期日，自發行日起，	每年單利計、付息一次	5	10,000,000	50,000	1.90	50,000	101.09		50,543		-		
	108年度第1期無到期日非 累積次順位金融債券 (G14937)														

(接次頁)

(承前頁)

名	稱	摘	要	股數或張數 (股)	面值(元)	總額	利率%	取得成本	公	平	價	值	歸屬於信用 風險變動之 公允價值變動	備	註
									單價(元)	總	價	價	備		
陽信商業銀行股份有限公司	108年度第3期無到期日非	無到期日，自發行日起，	每年單利計、付息一次	10	10,000,000	\$ 100,000	3.00	\$ 100,000	100.00	\$ 100,000		\$ -			
	累積次順位金融債券														
	(G12249)														
彰化商業銀行股份有限公司	109年度第1期無到期日非	無到期日，自發行日起，	每年單利計、付息一次	5	10,000,000	50,000	1.40	50,000	100.41	50,207		-			
	累積次順位金融債券														
	(G14938)														
台北富邦商業銀行股份有限	公司一〇九年度第二期無	無到期日，自發行日起，	每年單利計、付息一次	5	10,000,000	50,000	1.60	50,000	100.37	50,184		-			
	到期日非累積次順位金融														
	債券(G107BX)														
臺灣新光商業銀行股份有限	公司109年度第一期無到	無到期日，自發行日起，	每年單利計、付息一次	10	10,000,000	100,000	1.70	100,000	100.37	100,373		-			
	期日非累積次順位金融債														
	券(G11657)														
陽信商業銀行股份有限公司	109年度第2期無到期日非	無到期日，自發行日起，	每年單利計、付息一次	10	10,000,000	100,000	2.68	100,000	100.00	100,000		-			
	累積次順位金融債券														
	(G12251)														
								1,045,000		1,054,592		-			
								\$ 1,843,635		\$ 1,938,689		\$ -			

台灣產物保險股份有限公司
透過其他綜合損益按公允價值衡量之金融資產明細表
民國 109 年 12 月 31 日

明細表六

單位：除另予註明者外
，係新台幣仟元

名	稱 摘	股 數 或		總	額	備抵損失(註)	備抵評價調整	取 得 成 本	公 平 價 值		備 註	
		要	張 數 (股)						面 值 (元)	單 價 (元)		總 額
上市上櫃股票												
	台 泥		934,514	10	\$ 9,345	\$ -	\$ 3,554	\$ 36,817	43.20	\$ 40,371		
	遠 東 新		542,000	10	5,420	-	(1,716)	17,407	28.95	15,691		
	台 肥		850,000	10	8,500	-	(9,404)	55,474	54.20	46,070		
	臺 鹽		1,347,273	10	13,473	-	(1,665)	45,721	32.70	44,056		
	美 亞		2,526,744	10	25,267	-	(17,133)	66,025	19.35	48,892		
	正 新		1,090,000	10	10,900	-	(35,345)	83,360	44.05	48,015		
	裕 隆		1,228,926	10	12,289	-	(49,960)	107,597	46.90	57,637		
	中 華 電		147,000	10	1,470	-	13	16,010	109.00	16,023		
	台 中 銀		45,254,785	10	452,548	-	149,495	341,519	10.85	491,014		
	旺 旺 保		90,300	10	903	-	326	1,588	21.20	1,914		
	華 票		898,000	10	8,980	-	197	13,183	14.90	13,380		
	臺 企 銀		5,043,137	10	50,431	-	13,586	35,484	9.73	49,070		
	安 泰 銀		749,000	10	7,490	-	1,131	10,928	16.10	12,059		
	新 產		697,000	10	6,970	-	2,291	24,648	38.65	26,939		
	第 一 保		1,389,000	10	13,890	-	(731)	19,205	13.30	18,474		
	富 邦 特		3,173,000	10	31,730	-	(1,821)	199,499	62.30	197,678		
	富邦金乙特		1,062,000	10	10,620	-	974	65,401	62.50	66,375		
	國 泰 金		967,498	10	9,675	-	(4,811)	45,688	42.25	40,877		
	國 泰 特		3,221,923	10	32,219	-	(401)	199,516	61.80	199,115		
	國泰金乙特		1,716,000	10	17,160	-	4,888	103,048	62.90	107,936		
	台 新 金		2,181,436	10	21,814	-	2,679	26,225	13.25	28,904		
	台新金戊特		1,000,000	10	10,000	-	2,600	50,000	52.60	52,600		
	新光金乙特		3,200,000	10	32,000	-	(8,480)	144,000	42.35	135,520		
	國 票 金		40,358,379	10	403,584	-	168,442	350,163	12.85	518,605		
	永 豐 金		2,950,000	10	29,500	-	(3,218)	36,996	11.45	33,778		
	中 信 金		1,950,000	10	19,500	-	1,369	37,046	19.70	38,415		
	中信金乙特		1,618,000	10	16,180	-	3,042	99,539	63.40	102,581		
	中信金丙特		840,000	10	8,400	-	1,344	50,400	61.60	51,744		
	特 力		1,300,898	10	13,009	-	4,818	29,916	26.70	34,734		
	協 益		10,005,600	10	100,056	-	(267,774)	545,429	27.75	277,655		
	日 盛 金		15,757,864	10	157,579	-	73,715	124,834	12.60	198,549		
	中租-KY 甲特		900,000	10	9,000	-	(360)	90,000	99.60	89,640		
	台 名		1,271,180	10	12,712	-	9,555	48,157	45.40	57,712		
	合 庫 金		5,243,795	10	52,438	-	40,191	66,520	20.35	106,711		
	華 研		110,000	10	1,100	-	(2,735)	14,010	102.50	11,275		
							78,656	3,201,353		3,280,009		
興櫃股票												
	八方雲集		194,000	10	1,940	-	6,984	23,668	158.00	30,652		

(接 次 頁)

(承前頁)

名	稱 摘	股 數 或		面 值 (元)	總	額	備抵損失(註)	備抵評價調整	取 得 成 本	公 平 價 值		備 註
		要	張 數 (股)							單 價 (元)	總 額	
未上市櫃股票												
	利鼎創業投資股份有限公司		695,652	10		\$ 6,957	\$ -	(\$ 15,588)	\$ 16,522	1.34	\$ 934	
	合鼎創業投資股份有限公司		177,000	10		1,770	-	(3,587)	3,870	1.60	283	
	聯鼎創業投資股份有限公司		210,000	10		2,100	-	(1,242)	2,100	4.09	858	
	啟鼎創業投資股份有限公司		441,913	10		4,419	-	(705)	4,419	8.41	3,714	
	遠鼎創業投資股份有限公司		2,166,666	10		21,667	-	(5,790)	21,666	7.33	15,876	
	九鼎創業投資股份有限公司		6,000,000	10		60,000	-	10,790	60,000	11.80	70,790	
	益鼎創業投資股份有限公司		6,000,000	10		60,000	-	(13,211)	60,000	7.80	46,789	
	中霖創業投資股份有限公司		1,669,000	10		16,690	-	(12,434)	32,144	11.81	19,710	
	萬大創業投資股份有限公司		3,000,000	10		30,000	-	(12,230)	30,000	5.92	17,770	
	誠鼎創業投資股份有限公司		20,000,000	10		200,000	-	(18,668)	200,000	9.07	181,332	
							-	(72,665)	430,721		358,056	
公 司 債												
	中華開發金融控股股份有限公司 106 年度第 1 次無擔保次 順位普通公司債乙券	116.09.08 到期，一次還本，每年 9 月 8 日 領息	100	CNY	1,000,000	100,000	(167)	139	104,138	104.11	104,110	
	韓國進出口銀行 2018 年主順 位無擔保人民幣公司債	110.03.16 到期，一次還本，每年 3 月 16 日領息	10	CNY	1,000,000	CNY 10,000	(1)	138	43,100	100.32	43,237	
	中國銀行台北分行 2018 年第一 期人民幣無擔保普通公司 債 A 券	110.04.18 到期，每半年計、付息一次，到 期一次還本	1	CNY	10,000,000	CNY 10,000	(17)	21	43,100	100.01	43,104	
	交通銀行香港分行 2019 年優 先無擔保公司債		1,000	CNY	10,000	CNY 10,000	(12)	55	43,117	100.14	43,160	
	巴克萊銀行公開有限公司 2019 年主順位無擔保公司 債	114.5.30 到期，一次還本，每年 5 月 30 日 領息	10	CNY	1,000,000	CNY 10,000	(17)	6	43,100	99.97	43,089	
	HONHAI 2 1/4 09/221	110.09.23 到期，一次還本，每年 9 月 23 日領息	3,000	USD	1,000	USD 1,000	(13)	403	28,366	100.97	28,756	
	HONHAI 3 09/23/26	115.09.23 到期，每半年計、付息一次，到 期一次還本	3,200	USD	1,000	USD 3,200	(44)	13,851	85,719	109.21	99,526	
	ICBCAS 2 7/8 02/21/22		1,000	USD	1,000	USD 1,000	(12)	646	28,465	102.17	29,099	
	ALIBABA GROUP HOLDING LTD	113.11.28 到期，每半年計、付息一次，到 期一次還本	1,000	USD	1,000	USD 1,000	(13)	2,985	28,349	109.97	31,321	
	ICBCAS 2.875 10/12/22		1,000	USD	1,000	USD 1,000	(12)	1,382	28,076	103.39	29,446	
	JAPTOB 3.5 09/28/23		1,000	USD	1,000	USD 1,000	(12)	2,473	28,222	107.74	30,683	
	Competition Team Technologies Limited 2019 優先無擔保公司債		2,000	USD	1,000	USD 2,000	(27)	4,469	57,127	108.09	61,569	
	匯豐控股有限公司 2016 年優 先無擔保公司債		3,500	USD	1,000	USD 3,500	(32)	9,865	103,725	113.92	113,558	
	澳盛銀行紐西蘭有限公司倫敦 分行 2017 年優先無擔保公 司債		3,500	USD	1,000	USD 3,000	(39)	8,555	88,628	113.70	97,144	
							(418)	44,988	753,232		797,802	

(接次頁)

(承前頁)

名	稱 摘	股 數 或 要 張 數 (股)	面 值 (元)	總 額	備 抵 損 失 (註)	備 抵 評 價 調 整	取 得 成 本	公 平 價 值 單 價 (元)	總 額	備 註
金融債券										
板信商業銀行股份有限公司	108.12.16 到期，一次還本，每年 12 月 16 日領息	10	1,000,000	\$ 10,000	(\$ 52)	\$ 51	\$ 10,000	99.99	\$ 9,999	
板信商業銀行股份有限公司	106 年度第 1 期次順位金融債券									
板信商業銀行股份有限公司	113.03.22 到期，一次還本，到期領息	3	1,000,000	30,000	(155)	155	30,000	100.00	30,000	
板信商業銀行股份有限公司	106 年度第 5 期次順位金融債券									
板信商業銀行股份有限公司	115.06.26 到期，一次還本，到期領息	1	1,000,000	10,000	(52)	51	10,000	99.99	9,999	
板信商業銀行股份有限公司	108 年度第 1 期次順位金融債券									
國泰世華銀行	106 年度第 3 期美元無擔保一般順位金融債券	5	1,000,000	USD 5,000	(40)	(102)	142,400	99.90	142,258	
					(299)	155	192,400		192,256	
政府公債										
101 年度甲類第 5 期中央政府建設公債	111.03.07 到期，一次還本，每年 3 月 7 日領息	1,000	100,000	100,000	(27)	1,699	99,682	101.35	101,354	
102 年度甲類第 10 期中央政府建設公債	112.09.18 到期，一次還本，每年 9 月 18 日領息	500	100,000	50,000	(14)	2,057	50,137	104.36	52,180	
90 中央建設公債甲五	120.07.17 到期，一次還本，每年 7 月 17 日領息	1,000	100,000	100,000	(36)	23,551	111,699	135.21	135,214	
90 中央建設公債乙一	110.09.11 到期，一次還本，每年 9 月 11 日領息	1,000	100,000	100,000	(28)	600	102,168	102.74	102,740	
94 中央政府建設公債甲三	114.02.25 到期，一次還本，每年 2 月 25 日領息	500	100,000	50,000	(14)	309	54,272	109.13	54,567	
97 年度甲類第 5 期中央政府建設公債	117.08.14 到期，一次還本，每年 8 月 14 日領息	1,500	100,000	150,000	(48)	22,410	153,770	117.42	176,132	
					(167)	50,626	571,728		622,187	
抵繳存出保證金					167	(50,626)	(571,728)		(622,187)	
					(\$ 717)	\$ 58,118	\$4,601,374		\$4,658,775	

註：上市上櫃股票、興櫃股票及未上市櫃股票不適用。

台灣產物保險股份有限公司
採用權益法之投資變動明細表
民國 109 年度

明細表七

單位：新台幣仟元

名 稱	年 初		本 年 度 增 加		本 年 度 減 少		年 底 餘 額			市 價 或 股 權 淨 值 單 價 總 價	提 供 擔 保 或 質 押 或 出 借 情 形
	股 數 (仟 股)	金 額	股 數 (仟 股)	金 額	股 數 (仟 股)	金 額	股 數 (仟 股)	持 股 比 例 %	金 額		
文鼎創業投資股份有限公司 (註)	19,800	\$217,939	-	\$ 25,596	-	(\$ 1,050)	19,800	24.75	\$242,485	\$242,485	無

註：本年度增加 25,596 仟元，係依採用權益法認列之關聯企業及合資損益之份額；本年度減少 1,050 仟元，係收取現金股利。

台灣產物保險股份有限公司
 應收及應付再保往來款項明細表
 民國 109 年 12 月 31 日

明細表八

單位：新台幣仟元

摘	要	借方餘額	摘	要	貸方餘額	備	註
應收再保往來款項			應付再保往來款項				
The Non-Life Insurance Association of the R.O.C.		\$ 42,646	Taiwan Residential Earthquake Insurance Fund (TREIF)		\$ 59,317		
Swiss Re Asia Pte. Ltd. Hong Kong Branch		19,939	The Non-Life Insurance Association of the R.O.C.		41,008		
Munich Reinsurance Company		12,990	Swiss Re Asia Pte. Ltd. Hong Kong Branch		25,422		
Chung Kuo Insurance Co., Ltd.		12,123	Partner Reinsurance Europe SE Hong Kong Branch		23,328		
SIAT - Societa Italiana Assicurazioni e Riassicurazioni p.A.		10,238	Central Reinsurance Corporation		22,986		
其他(註)		88,038	Starr International Insurance (Singapore) Pte Ltd		21,190		
			XL Specialty Insurance Company		19,282		
			其他(註)		156,462		
減：備抵損失		(14,958)			-		
		<u>\$ 171,016</u>			<u>\$ 368,995</u>		

註：各戶餘額皆未超過該科目餘額百分之五者彙計。

台灣產物保險股份有限公司
無形資產變動明細表
民國 109 年 1 月 1 日至 12 月 31 日

明細表九

單位：新台幣仟元

	年 初 餘 額	本 年 度 增 加	本 年 度 減 少	年 底 餘 額	備	註
電腦軟體(註)	<u>\$ 4,708</u>	<u>\$ 8,475</u>	<u>(\$ 3,226)</u>	<u>\$ 9,957</u>		

註：本年度增加係購置 8,475 仟元；本年度減少係攤銷數 3,226 仟元。

台灣產物保險股份有限公司

其他資產明細表

民國 109 年 12 月 31 日

明細表十

單位：新台幣仟元

<u>名</u>	<u>稱</u>	<u>摘</u>	<u>要</u>	<u>金</u>	<u>額</u>	<u>備</u>	<u>註</u>
存出保證金		保險業保證金		\$ 622,187			
		其他（註）		105,730			
其他資產－其他（註）				<u>38,331</u>			
				<u>\$ 766,248</u>			

註：各項目餘額未超過本科目餘額百分五者彙計。

台灣產物保險股份有限公司
其他應付款明細表
民國 109 年 12 月 31 日

明細表十一

單位：新台幣仟元

項	目	摘	要	金	額
應付費用		薪資酬勞及獎金		\$373,663	
		其他(註)		56,292	
其他應付款		應付稅款		31,276	
		其他(註)		<u>24,989</u>	
				<u>\$486,220</u>	

註：各項目餘額未超過本科目餘額百分之五者彙計。

台灣產物保險股份有限公司
再保險準備資產及保險負債明細表
民國 109 年 1 月 1 日至 12 月 31 日

明細表十二

單位：新台幣仟元

項 目	年 初 餘 額	本 年 度 淨 變 動 數	其 他 變 動 金 額	年 底 餘 額	備 註
未滿期保費準備					
總 額：					
一年期住宅火災保險	\$ 178,080	\$ 13,366	\$ -	\$ 191,446	
一年期商業火災保險	236,846	5,475	-	242,321	
一般自用汽車財產損失保險	490,437	42,084	-	532,521	
一般自用汽車責任保險	744,514	73,621	-	818,135	
強制自用汽車責任保險	231,342	5,266	-	236,608	
強制機車責任保險	212,835	3,550	-	216,385	
工程保險	187,160	70,133	-	257,293	
傷害保險	243,103	(1,223)	-	241,880	
其 他	691,568	19,644	-	711,212	
	<u>3,215,885</u>	<u>231,916</u>	<u>-</u>	<u>3,447,801</u>	
分 出：					
一年期商業火災保險	139,541	(15,939)	-	123,602	
強制自用汽車責任保險	98,973	2,653	-	101,626	
強制機車責任保險	88,034	1,646	-	89,680	
一般責任保險	53,489	1,936	-	55,425	
工程保險	108,937	39,265	-	148,202	
商業性地震保險	48,275	(4,119)	-	44,156	
其 他	214,261	25,232	-	239,493	
	<u>751,510</u>	<u>50,674</u>	<u>-</u>	<u>802,184</u>	
	<u>2,464,375</u>	<u>181,242</u>	<u>-</u>	<u>2,645,617</u>	
特別準備					
重大事故特別準備：					
商業性地震保險	110,494	(4,804)	-	105,690	
颱風洪水保險	75,605	(3,287)	-	72,318	
	<u>186,099</u>	<u>(8,091)</u>	<u>-</u>	<u>178,008</u>	
危險變動特別準備：					
商業性地震保險	610,883	-	-	610,883	
颱風洪水保險	185,665	-	-	185,665	
	<u>796,548</u>	<u>-</u>	<u>-</u>	<u>796,548</u>	

(接次頁)

(承前頁)

項	目	年 初 餘 額	本 年 度 淨 變 動 數	其 他 變 動 金 額	年 底 餘 額	備 註
其他特別準備：						
	強制自用汽車責任保險	\$ 275,405	\$ 8,803	\$ -	\$ 284,208	
	強制商用汽車責任保險	62,778	(1,944)	-	60,834	
	強制機車責任保險	590,814	(22,018)	-	568,796	
	核能保險	66,260	-	-	66,260	
	政策性住宅地震保險	164,045	-	-	164,045	
		<u>1,159,302</u>	<u>(15,159)</u>	<u>-</u>	<u>1,144,143</u>	
		<u>2,141,949</u>	<u>(23,250)</u>	<u>-</u>	<u>2,118,699</u>	
賠款準備						
總 額：						
已報未付						
	一年期商業火災保險	199,153	(46,079)	-	153,074	
	貨物運輸保險	34,829	94,912	-	129,741	
	一般自用汽車財產損失保險	145,430	11,903	-	157,333	
	一般自用汽車責任保險	444,442	85,945	-	530,387	
	工程保險	91,006	11,349	-	102,355	
	其 他	933,878	(147,850)	-	786,028	
		<u>1,848,738</u>	<u>10,180</u>	<u>-</u>	<u>1,858,918</u>	
未 報						
	一般自用汽車責任保險	126,371	3,387	-	129,758	
	強制自用汽車責任保險	343,397	208	-	343,605	
	強制商用汽車責任保險	60,272	7,851	-	68,123	
	強制機車責任保險	130,597	5,311	-	135,908	
	傷害保險	92,711	(8,286)	-	84,425	
	其 他	286,026	(12,418)	-	273,608	
		<u>1,039,374</u>	<u>(3,947)</u>	<u>-</u>	<u>1,035,427</u>	
		<u>2,888,112</u>	<u>6,233</u>	<u>-</u>	<u>2,894,345</u>	
分 出：						
已報未付						
	一年期商業火災保險	158,010	(62,475)	-	95,535	
	貨物運輸保險	27,677	81,464	-	109,141	
	船體保險	102,210	(35,187)	-	67,023	
	航空保險	45,966	(3,012)	-	42,954	
	強制自用汽車責任保險	29,163	2,629	-	31,792	
	一般責任保險	48,480	(13,495)	-	34,985	
	工程保險	49,308	10,895	-	60,203	
	其他財產保險	15,884	13,347	-	29,231	
	其 他	190,392	(103,409)	-	86,983	
		<u>667,090</u>	<u>(109,243)</u>	<u>-</u>	<u>557,847</u>	

(接次頁)

(承前頁)

項	目	年 初 餘 額	本 年 度 淨 變 動 數	其 他 變 動 金 額	年 底 餘 額	備 註
未 報						
	貨物運輸保險	\$ 33,900	\$ 5,700	\$ -	\$ 39,600	
	船體保險	32,300	(9,800)	-	22,500	
	強制自用汽車責任保險	155,731	(77)	-	155,654	
	強制商用汽車責任保險	27,066	4,730	-	31,796	
	強制機車責任保險	52,927	2,080	-	55,007	
	其 他	67,799	(4,799)	-	63,000	
		<u>369,723</u>	<u>(2,166)</u>	<u>-</u>	<u>367,557</u>	
累計減損		(4,287)	-	3,973	(314)	
		<u>1,032,526</u>	<u>(111,409)</u>	<u>3,973</u>	<u>925,090</u>	
		<u>1,855,586</u>	<u>117,642</u>	<u>(3,973)</u>	<u>1,969,255</u>	
保費不足準備						
總 額：						
	漁船保險	3,180	(192)	-	2,988	
	航空保險	2,984	(407)	-	2,577	
	其 他	990	1,033	-	2,023	
		<u>7,154</u>	<u>434</u>	<u>-</u>	<u>7,588</u>	
		<u>\$ 6,469,064</u>	<u>\$ 276,068</u>	<u>(\$ 3,973)</u>	<u>\$ 6,741,159</u>	

註：各險種餘額未達各該合計數百分之五者彙總表達。

台灣產物保險股份有限公司

特別盈餘公積（重大事故及危險變動特別準備金）變動明細表

民國 109 年 1 月 1 日至 12 月 31 日

明細表十三

單位：新台幣仟元

項 目	年 初 餘 額	本 年 度 提 存 數	本 年 度 收 回 數	年 底 金 額	備 註
一年期住宅火災保險	\$ 146,180	\$ 25,175	\$ -	\$ 171,355	
長期住宅火災保險	10,838	842	3,250	8,430	
一年期商業普通火險	108,120	11,845	-	119,965	
長期商業普通火險	1,761	97	253	1,605	
內陸運輸保險	1,202	229	-	1,431	
貨物運輸保險	33,323	1,451	5,586	29,188	
船體保險	9,507	1,273	-	10,780	
漁船保險	5,631	779	-	6,410	
航空保險	1,373	264	-	1,637	
一般自用汽車財產損失保險	206,454	14,757	-	221,211	
一般商用汽車財產損失保險	2,065	240	576	1,729	
一般自用汽車責任保險	82,397	25,290	-	107,687	
一般商用汽車責任保險	38,927	4,799	-	43,726	
一般責任保險	74,402	9,803	12,275	71,930	
專業責任保險	2,334	385	354	2,365	
工程保險	30,965	4,264	-	35,229	
核能保險	34,565	2,863	-	37,428	
保證保險	7,018	1,424	1,750	6,692	
信用保險	-	550	479	71	
其他財產保險	11,227	442	5,260	6,409	
傷害保險	162,611	24,423	31,789	155,245	
商業性地震保險	210,148	26,797	-	236,945	
個人綜合保險	15,654	3,121	-	18,775	
商業綜合保險	14,645	1,578	539	15,684	
颱風洪水保險	138,482	23,821	-	162,303	
政策性地震保險	377,971	50,900	-	428,871	
一年期健康保險	6,364	573	3,730	3,207	
國外分進業務	1,343	228	275	1,296	
	<u>\$ 1,735,507</u>	<u>\$ 238,213</u>	<u>\$ 66,116</u>	<u>\$ 1,907,604</u>	

台灣產物保險股份有限公司

特別盈餘公積（重大事故及危險變動特別準備金）提存計算表

民國 109 年 1 月 1 日至 12 月 31 日

明細表十四

單位：新台幣仟元

險別	滿期自留保費	預 期 賠 款		本 年 度 提 存 特 別 盈 餘 公 積						
		預 期 損 失 率	預 期 賠 款 金 額	自 留 賠 款	提 存 率	定 率 提 存 準 備	低 於 預 期 賠 款 提 存 準 備	所 得 稅 影 響 數	提 存 合 計 數	
一年期住宅火災保險	\$ 317,627	55.79%	\$ 177,204	\$ 30,933	3%	\$ 9,529	\$ 21,940	(\$ 6,294)	\$ 25,175	
長期住宅火災保險	11,267	55.50%	6,253	(12)	1%	113	940	(211)	842	
一年期商業普通火險	177,907	57.65%	102,563	63,166	5%	8,895	5,911	(2,961)	11,845	
長期商業普通火險	926	54.50%	504	-	5%	46	75	(24)	97	
內陸運輸保險	3,350	60.50%	2,027	789	3%	101	185	(57)	229	
貨物運輸保險	36,271	58.50%	21,218	28,202	5%	1,814	-	(363)	1,451	
船體保險	5,331	68.30%	3,641	(5,192)	5%	267	1,324	(318)	1,273	
漁船保險	6,933	69.30%	4,805	622	5%	347	627	(195)	779	
航空保險	3,066	72.30%	2,217	1,449	7%	215	115	(66)	264	
一般自用汽車財產損失保險	921,019	68.95%	635,043	573,469	1%	9,210	9,236	(3,689)	14,757	
一般商用汽車財產損失保險	30,007	66.41%	19,928	21,021	1%	300	-	(60)	240	
一般自用汽車責任保險	1,462,159	70.74%	1,034,332	921,067	1%	14,622	16,990	(6,322)	25,290	
一般商用汽車責任保險	217,242	68.15%	148,051	122,543	1%	2,172	3,827	(1,200)	4,799	
一般責任保險	122,894	71.51%	88,937	15,439	1%	1,229	11,025	(2,451)	9,803	
專業責任保險	4,037	70.01%	2,826	(115)	1%	40	441	(96)	385	
工程保險	69,617	59.30%	41,283	28,963	5%	3,481	1,849	(1,066)	4,264	
核能保險	7,157	65.00%	4,652	(50)	-	-	3,578	(715)	2,863	
保證保險	7,647	71.91%	5,512	(4,835)	3%	229	1,551	(356)	1,424	
信用保險	142	66.30%	94	(4,467)	3%	4	684	(138)	550	
其他財產保險	18,430	73.20%	13,492	20,066	3%	553	-	(111)	442	
傷害保險	427,216	67.19%	302,788	141,921	1%、3%	6,398	24,131	(6,106)	24,423	
商業性地震保險	60,999	65.23%	39,789	820	7%	4,270	29,226	(6,699)	26,797	
個人綜合保險	40,950	68.30%	27,969	4,692	1%	409	3,492	(780)	3,121	
商業綜合保險	20,153	65.30%	13,160	4,042	3%	605	1,368	(395)	1,578	
颱風洪水保險	49,125	63.84%	31,361	(3,756)	7%	3,439	26,337	(5,955)	23,821	
政策性地震保險	63,536	85.00%	-	1,610	-	-	63,625	(12,725)	50,900	
一年期健康保險	4,359	67.80%	2,955	(944)	3%	131	585	(143)	573	
國外分進業務	499	57.65%、58.50%、72.30%	338	(1,354)	5%、7%	32	253	(57)	228	
合 計	<u>\$ 4,089,866</u>		<u>\$ 2,732,942</u>	<u>\$ 1,960,089</u>		<u>\$ 68,451</u>	<u>\$ 229,315</u>	<u>(\$ 59,553)</u>	<u>\$ 238,213</u>	

台灣產物保險股份有限公司

特別盈餘公積（重大事故及危險變動特別準備金）收回計算表

民國 109 年 1 月 1 日至 12 月 31 日

明細表十五

單位：新台幣仟元

險別	前期累積特別盈餘公積	前期累積額加本期提存後特別盈餘公積	本年度收回特別準備				收回合計數	本年度累積特別盈餘公積
			高於預計賠款收回數	超過滿期自留保費收回款	重大事故特別準備收回數	所得稅影響數		
一年期住宅火災保險	\$ 146,180	\$ 171,355	\$ -	\$ -	\$ -	\$ -	\$ -	\$ 171,355
長期住宅火災保險	10,838	11,680	-	4,062	-	(812)	3,250	8,430
一年期商業普通火險	108,120	119,965	-	-	-	-	-	119,965
長期商業普通火險	1,761	1,858	-	317	-	(64)	253	1,605
內陸運輸保險	1,202	1,431	-	-	-	-	-	1,431
貨物運輸保險	33,323	34,774	6,983	-	-	(1,397)	5,586	29,188
船體保險	9,507	10,780	-	-	-	-	-	10,780
漁船保險	5,631	6,410	-	-	-	-	-	6,410
航空保險	1,373	1,637	-	-	-	-	-	1,637
一般自用汽車財產損失保險	206,454	221,211	-	-	-	-	-	221,211
一般商用汽車財產損失保險	2,065	2,305	721	-	-	(145)	576	1,729
一般自用汽車責任保險	82,397	107,687	-	-	-	-	-	107,687
一般商用汽車責任保險	38,927	43,726	-	-	-	-	-	43,726
一般責任保險	74,402	84,205	-	15,344	-	(3,069)	12,275	71,930
專業責任保險	2,334	2,719	-	443	-	(89)	354	2,365
工程保險	30,965	35,229	-	-	-	-	-	35,229
核能保險	34,565	37,428	-	-	-	-	-	37,428
保證保險	7,018	8,442	-	2,187	-	(437)	1,750	6,692
信用保險	-	550	-	599	-	(120)	479	71
其他財產保險	11,227	11,669	6,574	-	-	(1,314)	5,260	6,409
傷害保險	162,611	187,034	-	39,736	-	(7,947)	31,789	155,245
商業性地震保險	210,148	236,945	-	-	-	-	-	236,945
個人綜合保險	15,654	18,775	-	-	-	-	-	18,775
商業綜合保險	14,645	16,223	-	674	-	(135)	539	15,684
颱風洪水保險	138,482	162,303	-	-	-	-	-	162,303
政策性地震保險	377,971	428,871	-	-	-	-	-	428,871
一年期健康保險	6,364	6,937	-	4,663	-	(933)	3,730	3,207
國外分進業務	1,343	1,571	-	343	-	(68)	275	1,296
合計	<u>\$ 1,735,507</u>	<u>\$ 1,973,720</u>	<u>\$ 14,278</u>	<u>\$ 68,368</u>	<u>\$ -</u>	<u>(\$ 16,530)</u>	<u>\$ 66,116</u>	<u>\$ 1,907,604</u>

台灣產物保險股份有限公司

租賃負債明細表

民國 109 年 12 月 31 日

明細表十六

單位：除另予註明者外
，係新台幣仟元

名 稱	摘 要	租 賃 期 間	折 現 率	期 末 餘 額
土 地	土 地	99/6/1~113/9/14	2.616%	\$ 24,989
建 築 物	通 訊 處	104/3/29~114/12/31	2.366%~2.616%	43,244
運 輸 設 備	公 務 車	106/1/24~111/4/29	2.366%~2.616%	<u>3,265</u>
				<u>\$ 71,498</u>

台灣產物保險股份有限公司

其他負債明細表

民國 109 年 12 月 31 日

明細表十七

單位：新台幣仟元

項	目	摘	要	金	額	備	註
存入保證金		租賃保證金		\$	34,899		
暫收款項					42,111		
其他負債－其他(註)					<u>914</u>		
				\$	<u>77,924</u>		

註：各項目餘額未超過本科目餘額百分之五者彙計。

台灣產物保險股份有限公司

自留滿期保費收入明細表

民國 109 年 1 月 1 日至 12 月 31 日

明細表十八

單位：除另予註明者外，
係新台幣仟元

險別	保費收入	再保費收入	再保險支出	自留保費	提存方法	未滿期保費準備	
						淨變動數	滿期自留保費
一年期住宅普通火險	\$ 330,994	\$ -	\$ -	\$ 330,994	註十	\$ 13,367	\$ 317,627
長期住宅普通火險	(206)	-	(47)	(159)	註一	(11,426)	11,267
一年期商業普通火險	450,789	32,269	283,737	199,321	註十	21,414	177,907
長期商業普通火險	(4)	-	6	(10)	註一	(936)	926
內陸運輸保險	6,097	-	2,100	3,997	註五	647	3,350
貨物運輸保險	133,469	1,173	95,013	39,629	註五	3,358	36,271
船體保險	45,871	2,977	41,339	7,509	註十	2,178	5,331
漁船保險	56,109	4,587	53,588	7,108	註十	175	6,933
航空保險	42,548	2,559	40,947	4,160	註十	1,094	3,066
一般自用汽車財產損失保險	976,576	-	14,664	961,912	註十	40,893	921,019
一般商用汽車財產損失保險	31,860	-	9	31,851	註十	1,844	30,007
一般自用汽車責任保險	1,542,098	109	6,480	1,535,727	註十	73,568	1,462,159
一般商用汽車責任保險	201,630	-	496	201,134	註十	(16,108)	217,242
強制自用汽車責任保險	454,806	134,464	203,251	386,019	註三	2,613	383,406
強制商用汽車責任保險	64,320	24,013	35,633	52,700	註三	1,030	51,670
強制機車責任保險	260,041	92,947	123,352	229,636	註三	1,904	227,732
一般責任保險	223,073	1,088	112,087	112,074	註十及十一	3,598	108,476
專業責任保險	15,701	191	11,256	4,636	註十	599	4,037
工程保險	216,483	30,048	146,046	100,485	註六及十	30,868	69,617
核能保險	-	6,756	-	6,756	註四	(401)	7,157
保證保險	12,493	1,114	6,645	6,962	註十及十二	(685)	7,647
信用保險	1,065	-	-	1,065	註七	923	142
其他財產保險	77,186	937	59,917	18,206	註十	(224)	18,430
傷害保險	426,076	3,745	43,120	386,701	註五、八及十	228	386,473
商業性地震保險	160,249	14,798	106,106	68,941	註十	7,942	60,999
個人綜合保險	39,401	-	-	39,401	註十	(1,549)	40,950
商業綜合保險	28,817	-	8,645	20,172	註十	19	20,153
颱風洪水保險	105,677	9,867	62,942	52,602	註十	3,477	49,125
政策性住宅地震保險	604,803	65,138	604,803	65,138	註二	1,602	63,536
一年期健康保險	4,184	-	1,221	2,963	註十	(1,396)	4,359
國外分進業務	-	1,533	408	1,125	註九	626	499
	<u>\$ 6,512,206</u>	<u>\$ 430,313</u>	<u>\$ 2,063,764</u>	<u>\$ 4,878,755</u>		<u>\$ 181,242</u>	<u>\$ 4,697,513</u>

- 註一：長期火災保險係依據經台財保字第 852363214 號函修正核定之係數表之規定提存。
- 註二：政策性地震保險係依據 103.12.25 金管保產字第 10302529341 號「住宅地震保險危險分散機制實施辦法」之規定提存。
- 註三：強制汽機車責任保險係依據金管保產字第 10202530301 號令之規定提存，並依金管保產字第 10704520901 號令之規定提存。
- 註四：核能保險係依據 101.12.28 金管保財第 10102517091 號函之規定提存。
- 註五：貨物運輸險及傷害保險中之旅行綜合保險係按平均天期假設依有效保單之簽單保費計提。
- 註六：工程保險係假設風險隨期間比例式增加。
- 註七：信用保險按產險公會 90 年 9 月之「消費者信用貸款保險」報部比例提存及 94 年 8 月之「金融機構小額貸款信用保險」比例提存。
- 註八：傷害保險中之團體險產品係以註十之方法並依 107 年 11 月 22 日金管保財字第 10704504821 號函保費基礎計提。
- 註九：國外再保分進業務依金管保財字第 10102501561 號「保險業各種準備金提存辦法」第六條規定，其提存保費準備方式，由精算人員依各險特性決定，本公司採用八分之一提存法。
- 註十：其他各險係依金管保財字第 10102501561 號「保險業各種準備金提存辦法」第六條規定，其提存保費準備方式，由精算人員依各險特性決定，本公司採用二十四分之一提存法，已奉財政部保險司 93 年 1 月 6 日台財保第 0920714471 號函准予核備。
- 註十一：一般責任保險中之旅行業責任保險係依據行政院金融監督管理委員會金管保二字第 09402075951 號函之規定提存。
- 註十二：保證保險中之旅行業履約保證保險係依據行政院金融監督管理委員會金管保二字第 09402075952 號函之規定提存。

台灣產物保險股份有限公司

利息收入明細表

民國 109 年 12 月 31 日

明細表十九

單位：除另予註明者外
，係新台幣仟元

名	稱	摘	要	金	額	備	註
銀行存款息				\$	22,077		
公債息					9,651		
金融債券息					43,165		
公司債息					42,687		
其他(註)					<u>2,120</u>		
合	計				<u>\$ 119,700</u>		

註：各項目餘額皆未超過本科目餘額百分之五。

台灣產物保險股份有限公司

採用權益法認列之子公司、關聯企業及合資損益之份額明細表

民國 109 年 1 月 1 日至 12 月 31 日

明細表二十

單位：新台幣仟元

投	資	標	的	金	額	備	註
關聯企業：							
文鼎創業投資股份有限公司					<u>\$ 25,596</u>		

台灣產物保險股份有限公司

兌換損益明細表

民國 109 年 1 月 1 日至 12 月 31 日

明細表二十一

單位：新台幣仟元

<u>項</u>	<u>目</u>	<u>摘</u>	<u>要</u>	<u>金</u>	<u>額</u>	<u>備</u>	<u>註</u>
債務工具				(\$	33,991)		
其他 (註)				(1,061)		
				(\$	35,052)		

註：各項目餘額皆未超過本科目餘額百分之五。

台灣產物保險股份有限公司
其他營業收入及成本明細表
民國 109 年 1 月 1 日至 12 月 31 日

明細表二十二

單位：新台幣仟元

項	目	金	額	備	註
收	入				
	其他（註）		<u>\$ 2</u>		
成	本				
	特別補償基金		\$ 22,371		
	安定基金支出		12,557		
	兌換損失—非投資		12,350		
	業務招攬費用		2,948		
	其他（註）		<u>2,101</u>		
			<u>\$ 52,327</u>		

註：各項目餘額皆未超過本科目餘額百分之五。

台灣產物保險股份有限公司

自留保險賠款與給付明細表

民國 109 年 1 月 1 日至 12 月 31 日

明細表二十三

單位：新台幣仟元

名 稱	保險賠款(合理 賠費用支出)	再 保 賠 款	攤回再保賠款	自 留 賠 款
一年期住宅普通火險	\$ 25,856	\$ -	\$ -	\$ 25,856
長期住宅普通火險	1,349	-	67	1,282
一年期商業普通火險	186,755	5,180	148,265	43,670
內陸運輸保險	802	-	510	292
貨物運輸保險	85,633	93	72,372	13,354
船體保險	16,408	7,721	16,607	7,522
漁船保險	123,363	5,374	118,838	9,899
航空保險	1,061	906	708	1,259
一般自用汽車財產損失 保險	562,620	-	5,017	557,603
一般商用汽車財產損失 保險	14,038	-	-	14,038
一般自用汽車責任保險	837,671	13	2,916	834,768
一般商用汽車責任保險	109,611	-	-	109,611
強制自用汽車責任保險	364,968	110,142	215,009	260,101
強制商用汽車責任保險	66,239	20,266	39,303	47,202
強制機車責任保險	104,209	145,218	60,203	189,224
一般責任保險	55,293	3,191	29,153	29,331
專業責任保險	-	-	-	-
工程保險	47,709	12,200	30,799	29,110
核能保險	-	8	-	8
保證保險	(316)	6	214	(524)
信用保險	(4,558)	(12)	-	(4,570)
其他財產保險	21,426	24	(1,561)	23,011
傷害保險	181,330	855	27,831	154,354
商業性地震保險	1,813	897	3,396	(686)
個人綜合保險	4,383	-	-	4,383
商業綜合保險	4,277	-	1,283	2,994
颱風洪水保險	1,442	530	2,064	(92)
政策性地震保險	1,700	276	-	1,976
一年期健康保險	424	-	122	302
國外分進業務	-	(359)	-	(359)
	<u>\$ 2,815,506</u>	<u>\$ 312,529</u>	<u>\$ 773,116</u>	<u>\$ 2,354,919</u>

台灣產物保險股份有限公司

業務費用明細表

民國 109 年 1 月 1 日至 12 月 31 日

明細表二十四

單位：新台幣仟元

項	目	摘	要	金	額	備	註
薪	資			\$	439,345		
稅	捐				149,605		
其他費用	(註)				<u>271,102</u>		
				\$	<u>860,052</u>		

註：各費用類別未達合計數百分之五者彙總表達。

台灣產物保險股份有限公司

管理費用明細表

民國 109 年 1 月 1 日至 12 月 31 日

明細表二十五

單位：新台幣仟元

項	目	摘	要	金	額	備	註
薪	資			\$	245,967		
廣	告				30,929		
其	他				<u>113,933</u>		
				\$	<u>390,829</u>		

註：各費用類別未達合計數百分之五者彙總表達。

台灣產物保險股份有限公司

營業外收入及支出明細表

民國 109 年 1 月 1 日至 12 月 31 日

明細表二十六

單位：新台幣仟元

項	目	摘	要	金	額	備	註
利息費用				(\$	1,661)		
處分不動產及設備損益				(157)		
再保險準備資產減損迴轉利益					3,973		
其他(註)					<u>385</u>		
					<u>\$ 2,540</u>		

註：各項目餘額未超過本科目餘額百分之五者彙計。

台灣產物保險股份有限公司

財務報告其他揭露事項

暨

會計師複核報告

民國109年度

台灣產物保險股份有限公司
財務報告其他揭露事項會計師複核報告

台灣產物保險股份有限公司 公鑒：

台灣產物保險股份有限公司民國 109 年度之財務報表，業經本會計師依照會計師查核簽證財務報表規則及一般公認審計準則予以查核，本會計師並於民國 110 年 3 月 26 日出具查核報告。本會計師之查核目的，係對財務報表之整體表示意見。隨附台灣產物保險股份有限公司編製之民國 109 年度財務報告其他揭露事項，係依據「保險業財務報告編製準則」之規定另行編製，其有關之資訊，業經本會計師依據「財務報告其他揭露事項複核要點」予以複核完竣。

依本會計師之意見，台灣產物保險股份有限公司民國 109 年度財務報告「其他揭露事項」已依「保險業財務報告編製準則」規定揭露有關資訊，其財務性資料內容與財務報表一致，無須作重大修正。

勤業眾信聯合會計師事務所

會計師 林 旺 生



會計師 徐 文 亞



中 華 民 國 110 年 3 月 26 日

台灣產物保險股份有限公司
財務報告「其他揭露事項」

壹、業務之說明

一、最近五年度對本公司業務有重大影響之事項

- (一) 購併或合併其他公司：無。
- (二) 分割：無。
- (三) 主要經營權（股權）變動達百分之十以上：無。
- (四) 業務移轉：無。
- (五) 轉投資關係企業：

單位：仟股、仟元

轉投資關係公司		105年度	106年度	107年度	108年度	109年度
文鼎創業投資股份有限公司	持有股數	19,800	19,800	19,800	19,800	19,800
	帳面金額	197,123	185,804	177,649	217,939	242,485
	持股比率	24.75%	24.75%	24.75%	24.75%	24.75%

- (六) 重整：無。
- (七) 購置或處分重大資產：
1. 購入重大資產：無。
 2. 處分重大資產：

單位：新台幣仟元

年 度	資 產 名 稱	買 方	帳 面 價 值	售 價	處分(損)益 (註)	決定買賣者
109	台北市文山區興隆段三小段 769 及 769-1 地號	吳君等	51,550	60,430	8,880	董 事 會
109	台北市中山區中山段一小段 827 地號	林○琴	56,583	79,909	23,326	董 事 會
106	台北市中山區中山段一小段 827 地號	三迪光電股份有限公司	79,441	125,244	45,803	董 事 會
104	台北市中山區中山段一小段 827 地號	陳君等	1,293,005	2,002,638	709,633	董 事 會

註：處分損益係售價減除帳面價值（減除土地增值稅準備前毛額）、土地增值稅及相關出售費用後之金額。

(八) 經營方式（含行銷體系）或業務內容之重大改變：

本公司主要係從事各種保險之銷售及其有關業務之經營，最近五年度之經營方式或業務內容尚無重大改變。

二、本年度一般董事、獨立董事、監察人、總經理及副總經理酬勞及相關資訊

(一) 一般董事、獨立董事、監察人、總經理及副總經理酬勞

1. 一般董事及獨立董事之酬金

單位：除另予註明者外，係新台幣仟元

職稱	姓名(註1)	董 事 酬 金								A、B、C及D等四項總額		董 事 酬 金				A、B、C、D、E、F及G				領取來自子公司以外轉投資事業或母公司酬金		
		報酬(A)		退職退休金(B)		董事酬勞(C)		業務執行費用(D)		占稅後純益之比例(%)	占稅後純益之比例(%)	薪資、獎金及特支費等(E)		退職退休金(F)		員 工 酬 勞 (G)		等七項總額占稅後純益之比例(%)				
		本公司	合併報表內所有公司	本公司	合併報表內所有公司	本公司	合併報表內所有公司	本公司	合併報表內所有公司			本公司	合併報表內所有公司	本公司	合併報表內所有公司	本公司	合併報表內所有公司	本公司	合併報表內所有公司		本公司	合併報表內所有公司
董 事	勇信開發股份有限公司																				無	
董 事	臺灣銀行股份有限公司																				無	
董 事 長	李泰安																				無	
董 事 長	勇信開發股份有限公司 代表人：李泰安																				無	
董 事	勇信開發股份有限公司 代表人：張中周																				無	
董 事	勇信開發股份有限公司 代表人：宋運平																				無	
董 事	勇信開發股份有限公司 代表人：李佳鎮(註3)	10,903	10,903	-	-	20,340	20,340	927	927	4.68	4.68	8,815	8,815	-	-	-	-	-	-	5.96	5.96	無
董 事	勇信開發股份有限公司 代表人：李建成(註4)																				無	
董 事	勇信開發股份有限公司 代表人：陳炳南																				無	
董 事	臺灣銀行股份有限公司 代表人：吳美齡																				無	
董 事	臺灣銀行股份有限公司 代表人：陳文章																				無	
董 事	臺灣銀行股份有限公司 代表人：邱進賢(註5)																				無	
董 事	臺灣銀行股份有限公司 代表人：陳晏宇(註6)																				無	
獨立董事	李天送(註7)																				無	
獨立董事	蕭承聰(註7)																				無	
獨立董事	謝宗昆	2,985	2,985	-	-	-	-	1,570	1,570	0.66	0.66	-	-	-	-	-	-	-	-	0.66	0.66	無
獨立董事	黃貞靜(註8)																				無	
獨立董事	蔣念祖(註8)																				無	

本公司獨立董事酬金依公司章程第35條之1規定：「本公司年度如有獲利，應提撥百分之一至百分之五為員工酬勞，並提撥百分之五以下為董事（含獨立董事）酬勞…」並依公司營運成果、及其對公司績效貢獻度，並參酌同業通常水準給予合理報酬。酬金之訂定，係以本公司之董事績效評估相關辦法作為評核之依據，除參考公司整體的營運績效、產業未來經營風險及發展趨勢，亦參考個人的績效達成率及對公司績效的貢獻度，相關績效評估及薪酬合理性均經薪資報酬委員會及董事會審核訂定，並隨時視實際經營狀況及相關法令適時檢討酬金制度，以謀公司永續經營與風險控管之平衡。

註：109年度司機報酬總計 1,056 仟元。

給付本公司各個董事酬金級距	董 事		姓 名	
	前 四 項 酬 金 總 額 (A + B + C + D)		前 七 項 酬 金 總 額 (A + B + C + D + E + F + G)	
	本 公 司	合 併 報 表 內 所 有 公 司	本 公 司	合 併 報 表 內 所 有 公 司
低於1,000,000元	勇信開發股份有限公司代表人：張中周、宋道平、李佳鎮、陳炳甫、李建成 臺灣銀行股份有限公司代表人：吳美齡、陳文章、邱進賢、陳姿宇 獨立董事：李天送、蕭永聰	勇信開發股份有限公司代表人：張中周、宋道平、李佳鎮、陳炳甫、李建成 臺灣銀行股份有限公司代表人：吳美齡、陳文章、邱進賢、陳姿宇 獨立董事：李天送、蕭永聰	勇信開發股份有限公司代表人：張中周、陳炳甫、李建成 臺灣銀行股份有限公司代表人：吳美齡、陳文章、邱進賢、陳姿宇 獨立董事：李天送、蕭永聰	勇信開發股份有限公司代表人：張中周、陳炳甫、李建成 臺灣銀行股份有限公司代表人：吳美齡、陳文章、邱進賢、陳姿宇 獨立董事：李天送、蕭永聰
1,000,000元(含)~2,000,000元(不含)	獨立董事：謝宗昆、黃貞靜、蔣念祖	獨立董事：謝宗昆、黃貞靜、蔣念祖	勇信開發股份有限公司代表人：李佳鎮 獨立董事：謝宗昆、黃貞靜、蔣念祖	勇信開發股份有限公司代表人：李佳鎮 獨立董事：謝宗昆、黃貞靜、蔣念祖
2,000,000元(含)~3,500,000元(不含)	-	-	-	-
3,500,000元(含)~5,000,000元(不含)	李泰宏	李泰宏	李泰宏	李泰宏
5,000,000元(含)~10,000,000元(不含)	臺灣銀行股份有限公司、勇信開發股份有限公司代表人：李泰宏	臺灣銀行股份有限公司、勇信開發股份有限公司代表人：李泰宏	臺灣銀行股份有限公司、勇信開發股份有限公司代表人：李泰宏、宋道平	臺灣銀行股份有限公司、勇信開發股份有限公司代表人：李泰宏、宋道平
10,000,000元(含)~15,000,000元(不含)	勇信開發股份有限公司	勇信開發股份有限公司	勇信開發股份有限公司	勇信開發股份有限公司
15,000,000元(含)~30,000,000元(不含)	-	-	-	-
30,000,000元(含)~50,000,000元(不含)	-	-	-	-
50,000,000元(含)~100,000,000元(不含)	-	-	-	-
100,000,000元以上	-	-	-	-
總 計	18	18	18	18

註 1：各欄位之合併報表內所有公司係指合併報表內所有公司給付本公司董事之各項酬金及於各級距之人名。

註 2：上表係以彙總方式揭露各項給付金額。

註 3：109年11月11日解任。

註 4：109年11月11日新任。

註 5：109年01月16日解任。

註 6：109年01月21日新任。

註 7：109年06月12日解任。

註 8：109年06月12日新任。

2. 監察人之酬金 (無)

3. 總經理及副總經理之酬金

單位：除另予註明者外，係新台幣仟元

職稱姓名	薪 資 (A)		退 職 退 休 金 (B)		獎 金 及 特 支 費 等 (C)		員 工 酬 勞 金 額 (D)				A、B、C 及 D 等四項總額占稅後純益之比例 (%)		領取來自子公司以外轉投資事業或母公司酬金	
	本 公 司	合 併 報 表 內 所 有 公 司	本 公 司	合 併 報 表 內 所 有 公 司	本 公 司	合 併 報 表 內 所 有 公 司	本 公 司		合 併 報 表 內 所 有 公 司		本 公 司	合 併 報 表 內 所 有 公 司		
							現 金	股 票	現 金	股 票				
總經理	宋道平												無	
執行副總經理	陳昭鋒												無	
副總經理兼公司治理主管	許乃權												無	
總稽核	林素真												無	
總機構法令遵循主管兼防制洗錢及打擊資恐專責主管	黃憲章	18,648	18,648	474	474	7,971	7,971	723	-	723	-	4.05	4.05	無
副總經理	謝宏智													無
副總經理	鄭全誠													無
副總經理	許加燐													無
副總經理	陳翠蓉													無

註：109 年度司機報酬總計 1,009 仟元。

給付本公司各個總經理及副總經理酬金級距	總 經 理 及 副 總 經 理 姓 名	
	本 公 司	合 併 報 表 內 所 有 公 司
低於 1,000,000 元	-	-
1,000,000 元 (含) ~ 2,000,000 元 (不含)	林素真	林素真
2,000,000 元 (含) ~ 3,500,000 元 (不含)	許乃權、黃憲章、謝宏智、鄭全誠、許加燐、陳翠蓉	許乃權、黃憲章、謝宏智、鄭全誠、許加燐、陳翠蓉
3,500,000 元 (含) ~ 5,000,000 元 (不含)	陳昭鋒	陳昭鋒
5,000,000 元 (含) ~ 10,000,000 元 (不含)	宋道平	宋道平
10,000,000 元 (含) ~ 15,000,000 元 (不含)	-	-
15,000,000 元 (含) ~ 30,000,000 元 (不含)	-	-
30,000,000 元 (含) ~ 50,000,000 元 (不含)	-	-
50,000,000 元 (含) ~ 100,000,000 元 (不含)	-	-
100,000,000 元以上	-	-
總 計	9	9

註 1：各欄位之合併報表內所有公司係指合併報表內所有公司給付本公司總經理、副總經理及相當等級者之各項酬金及於各級距之人名。

4. 分派員工酬勞之經理人姓名及分派情形

109年12月31日

項目	職稱	姓名	股票金額	現金金額	總計	總額占稅後純益之比例(%)
經理人	執行副總經理	陳昭鋒	-	2,637	2,637	0.38
	副總經理兼公司治理主管	許乃權				
	總稽核	林素真				
	總機構法令遵循主管兼防制洗錢及打擊資恐專責主管	黃憲章				
	副總經理	許加熾				
	副總經理	陳翠蓉				
	副總經理	謝宏智				
	副總經理	鄭全誠				
	資深協理	黃志傑				
	協理	林偉朱				
	協理	鍾志彬				
	協理	廖原益				
	資深經理	詹志氏				
	資深經理	方金殿				
	資深經理	蘇永阜				
	資深經理	陳智賢				
	資深經理	莊鴻興				
	資深經理	李耿誠				
	資深經理	王志鴻				
	資深經理	蕭育仁				
	資深經理	趙鼎祥				
	資深經理	邱琦翔				
	資深經理	杜國英				
	資深經理	林宏誠				
	資深經理	饒明芳				
	經理	許志暉				
	經理	劉南周				
	經理	廖誼燕				
	經理	王懿蘋				
	經理	林金何				
	經理	侯文賓				
	經理	鐘秋山				
經理	蘇文志					
經理	游本吉					
會計主管	王碧禎					

(二) 董事長、總經理、負責財務或會計事務之經理人，最近一年內曾任職於簽證會計師所屬事務所或其關係企業之情形：無。

(三) 退休之董事長及總經理回任顧問資訊

職 稱	姓 名	退 休 前 職 務		擔 任 顧 問 期 日	聘 用 目 的	權 責 劃 分	酬 金 (註 1)	酬 金 占 稅 後 純 益 之 比 例 (註 1、2)
		機 構 及 職 稱	退 休 日 期					
高級顧問	楊鴻彬	臺灣產物保險股份有限公司總經理	2010/4/12	2014/6/7	產物保險業務發展諮詢	諮詢顧問	\$ -	-

註 1：保險業如有第二十條第二款第一目之 2 情事者，應個別揭露顧問之酬金；餘可選擇採彙總方式揭露酬金及酬金占稅後純益之比例情形。

註 2：稅後純益係指最近年度個體或個別財務報告之稅後純益。

三、勞資關係資訊

(一) 現行重要勞工福利措施及實施情形：

1. 員工福利措施

本公司依據職工福利金條例設置職工福利委員會，定期召開會議研商增進同仁福利事項，統籌規劃員工之各項福利措施，以提升員工生活品質，其各項福利措施分述如下：

- (1) 福利補助：三節節金、生日禮金、結婚禮金、喪葬慰問金等。
- (2) 文康活動：慶生會、尾牙聯歡晚會及摸彩活動、社團活動及旅遊活動等。
- (3) 其他補助：急難救助、團體保險、眷屬團體保險、員工健康檢查等。

109 年度除三節發放節金與在職同仁結婚禮金外，並依據社團補助辦法補助成立社團，以鼓勵同仁參加休閒活動，增進同仁間之情感交流。同時，為體恤同仁平日工作辛勞、增進同仁福祉，提供全體員工健康檢查，及員工團體保險，內容包含壽險、意外險、醫療險、癌症險等，以提供同仁周延安全保障。

2. 進修訓練

本公司為鼓勵同仁進修保險經營與相關專業知識，訂有保險專業證照考試獎勵辦法，提供優渥獎勵與協助措施，鼓勵同仁在職進修以考取各項專業證照，積極培育保險專業人才。同時為厚實同仁保險專業素養，定期針對保險營運所需職類，遴選優秀同仁為內部講師舉辦教育訓練，使內部經驗得以交流並傳承；並視業務與同仁發展需要，參加外部專業課程，以汲取市場專業知識。

本公司年度訓練業務係結合內部自辦訓練、外部機構訓練課程及各部門內部訓練，分別針對「管理職能類、核心業務類、營業行銷類、行政資源類」四大職類，採績效與任務導向辦理不同職能與階層之訓練。總計 109 年度內外部訓練

每人每年平均為 38.33 小時，總參訓時數為 34,539 小時，總開課為 405 堂訓練，總參訓人次為 20,798 人次，訓練費用為新台幣 3,922 仟元。

3. 退休制度

本公司為照顧勞工退休生活，並促進勞資合作以增進工作效率，特訂勞工退休辦法。並為配合政府自 94 年 7 月 1 日起實施勞工退休金條例，依規定對新制之同仁定期提撥退休金至員工個人退休金帳戶，且依國際會計準則第 19 號之規定，委請精算師對於勞工退休準備金進行評估計算，並提出精算報告，以作為本公司提撥退休準備金比例調整之重要依據，期以充份保障員工退休之權益。

109 年計提撥舊制勞工退休準備金至臺灣銀行信託部 2,704 仟元，年底累積該帳戶退休準備金為 58,197 仟元。並每月定期提撥員工每月工資 6% 至參加勞工退休金新制之同仁勞工保險局個人退休金帳戶，109 年度共提撥新制勞工退休金 27,787 仟元，將可充份保障員工退休之權益。

4. 其他重要勞資間之協議情形：均照政府規定辦理。

(二) 最近年度因勞資糾紛所遭受之損失：無。

(三) 最近 3 年度勞工檢查違反勞動基準法事項：無。

四、最近 2 年度總經理、稽核主管及簽證精算人員異動情形

	109年度	108年度
總經理(註)	宋道平	宋道平
稽核主管	林素真	林素真
簽證精算人員	林金何	林金何

註：本公司總經理自 110 年 1 月 1 日新任為陳昭鋒。

五、各項準備金提存方式之變動

本年度各項準備金之提存係依據金融監督管理委員會金管保財字第 10904947571 號令修正發布之「保險業財務報告編製準則」及金管保財字第 10102501561 號令修正發布之「保險業各種準備金提存辦法」規定處理，並延請簽證精算人員針對各項準備金予以簽證。

六、最近 1 年度保險業有經股東會決議增資、減資或經董事會決議發行新股，惟其申請（或申報）案未獲金融監督管理委員會核准（或未准予核備）情形，或其申請之資本額變更登記案未獲經濟部核准情形：無。

七、最近 3 年度賠付金額達新台幣二仟萬元（含）以上賠案之賠款支出、再保攤回情形及對財務影響分析：

109 年度：

單位：新台幣仟元

險別	賠案號碼	出險日期	賠款金額	攤回數	自留賠款	財務影響 (損失)
一年期商業火災	001009A00021	109.01.05	21,144	14,801	6,343	6,343
一年期商業火災	001007A00042	107.04.16	42,162	41,407	755	755
一年期商業火災	001009000007	109.03.08	49,583	39,171	10,412	10,412
漁船險	163608C00007	108.08.01	45,668	43,613	2,055	2,055
漁船險	163608C00008	108.10.31	52,224	49,404	2,820	2,820
船體險	663108C00010	108.08.14	28,071	24,018	4,053	4,053

註：以上重大賠案明細僅列示當年度已實際賠付之賠案。

108 年度：

單位：新台幣仟元

險別	賠案號碼	出險日期	賠款金額	攤回數	自留賠款	財務影響 (損失)
一年期商業火災	001007A00042	107.04.16	21,000	20,624	376	376

註：以上重大賠案明細僅列示當年度已實際賠付之賠案。

107 年度：

單位：新台幣仟元

險別	賠案號碼	出險日期	賠款金額	攤回數	自留賠款	財務影響 (損失)
一年期商業火災	001006A00097	106.10.27	87,196	55,221	31,975	31,975
貨物險	662007C01069	107.10.24	37,284	36,518	766	766

註：以上重大賠案明細僅列示當年度已實際賠付之賠案。

八、最近一年度再保費支出佔總保費收入百分之一以上之往來再保險公司名稱及其信用評等

再保險公司名稱	評等機構	評等等級
Central Reinsurance Corporation	S&P	A
Swiss Re Asia Pte. Ltd. Hong Kong Branch	S&P	AA-
Partner Reinsurance Europe SE Hong Kong Branch	S&P	A+

九、委託信用評等機構評等者，該評等機構名稱、評等日期及評等結果

評等機構	評等日期	評等結果
Standard & Poor's Rating	109/12/28	A-
中華信用評等公司	109/12/28	tw AA

貳、市價、股利及股權分散情形

一、每股市價、淨值、盈餘及股利資料

項 目		年 度		
		109年度	108年度	
每股市價	最高(元)	21.00	21.05	
	最低(元)	16.20	19.45	
	平均(元)	19.86	20.29	
每股淨值	分配前(元)	26.45	25.09	
	分配後(元)	25.35	24.09	
每股盈餘	加權平均股數(仟股)	362,200	362,200	
	每股盈餘(元)	1.90	1.94	
每股股利	現金股利(元)	1.1	1.0	
	無償配股	盈餘配股(元)	-	-
		資本公積配股(元)	-	-
	累積未付股利(元)	-	-	
投資報酬分析	本益比(註1)(倍)	10.45	10.46	
	本利比(註2)	18.05	20.29	
	現金股利殖利率(註3)(%)	5.54	4.93	

註 1：本益比=當年度每股平均收盤價／每股盈餘。

註 2：本利比=當年度每股平均收盤價／每股現金股利。

註 3：現金股利殖利率=每股現金股利／當年度每股平均收盤價。

二、股權分散情形

(一) 普通股：每股面額十元

普通股
每股面額十元

109年12月31日

持 股 分 級	股 東 人 數	持 有 股 數	持 股 比 例 %
1 ~ 999	17,426	744,207	0.21
1,000 ~ 5,000	6,146	13,956,194	3.85
5,001 ~ 10,000	1,446	11,393,936	3.15
10,001 ~ 15,000	665	8,296,554	2.29
15,001 ~ 20,000	381	6,986,526	1.93
20,001 ~ 30,000	363	9,211,044	2.54
30,001 ~ 40,000	193	6,791,255	1.88
40,001 ~ 50,000	123	5,707,745	1.58
50,001 ~ 100,000	271	19,293,686	5.33
100,001 ~ 200,000	135	19,031,319	5.25
200,001 ~ 400,000	62	17,180,372	4.74
400,001 ~ 600,000	19	9,156,250	2.53
600,001 ~ 800,000	4	2,769,593	0.76
800,001 ~ 1,000,000	5	4,533,245	1.25
1,000,001 以上 (註)	28	227,148,474	62.71
合 計	27,267	362,200,400	100.00

註：包括集保戶。

(二) 特別股：本公司未發行特別股。

三、董事、監察人、經理人及大股東持股變動情形

職稱 (註1)	姓名	109年度		當年度截至2月28日止	
		持有股數 增(減)數	質押股數 增(減)數	持有股數 增(減)數	質押股數 增(減)數
董事長	李泰宏	-	-	-	-
董事本人	勇信開發股份有限公司	-	-	-	-
法人董事代表／ 副董事長	宋道平(註3)	-	-	(45,000)	-
法人董事代表	李佳鎮(註4)	-	-	-	-
法人董事代表	張中周	-	-	-	-
法人董事代表	陳炳甫	-	-	-	-
法人董事代表	李建成(註5)	-	-	-	-
董事本人／大股東	臺灣銀行	-	-	-	-
法人董事代表	陳文章(註6)	-	-	-	-
法人董事代表	吳美齡	-	-	-	-
法人董事代表	邱進賢(註7)	-	-	-	-
法人董事代表	陳姿宇(註8)	-	-	-	-
法人董事代表	許素珠(註9)	-	-	-	-
獨立董事本人	李天送(註10)	-	-	-	-
獨立董事本人	蕭永聰(註10)	-	-	-	-
獨立董事本人	黃貞靜(註11)	-	-	-	-
獨立董事本人	蔣念祖(註11)	-	-	-	-
獨立董事本人	謝宗昆	-	-	-	-
總經理	陳昭鋒(註12)	-	-	-	-
經理人	林素真	-	-	-	-
經理人	黃憲章	-	-	-	-
經理人	許乃權	-	-	-	-
經理人	謝宏智	-	-	-	-
經理人	鄭全誠	-	-	-	-
經理人	陳翠蓉	-	-	-	-
經理人	許加燐	-	-	-	-
經理人	黃志傑	-	-	-	-
經理人	林倬朱	-	-	-	-
經理人	鍾志彬	-	-	-	-
經理人	廖原益	-	-	-	-
經理人	詹志民	-	-	-	-
經理人	方金殿	-	-	-	-
經理人	陳智賢	-	-	-	-
經理人	蘇永阜	-	-	-	-
經理人	莊鴻興	8,000	-	(8,000)	-
經理人	李耿誠	-	-	-	-
經理人	蕭育仁	-	-	-	-
經理人	林宏誠	(35,000)	-	-	-
經理人	趙鼎祥	-	-	-	-
經理人	杜國英	-	-	-	-
經理人	邱琦翔	-	-	-	-
經理人	饒明芳	-	-	-	-
經理人	王志鴻	-	-	-	-

(接次頁)

(承前頁)

職 稱 (註1)	姓名	109年度		當年度截至2月28日止	
		持有股數 增(減)數	質押股數 增(減)數	持有股數 增(減)數	質押股數 增(減)數
經理人	鐘秋山	-	-	-	-
經理人	蘇文志	-	-	-	-
經理人	游本吉(註13)	-	-	-	-
經理人	林金何	-	-	-	-
經理人	邱群超(註14)	-	-	-	-
經理人	許志暉	-	-	-	-
經理人	侯文賓	-	-	-	-
經理人	廖誼燕	-	-	-	-
經理人	王懿蘋	-	-	-	-
經理人	劉南周	-	-	-	-
經理人	王碧禎	-	-	-	-
經理人	童尚仁(註15)	-	-	-	-

註1：持有公司股份總額超過百分之十股東應註明為大股東，並分別列示。

註2：股權移轉或股權質押之相對人為關係人者，尚應填列下表。

註3：110年01月01日新任。

註4：109年11月11日解任。

註5：109年11月11日新任。

註6：110年01月16日解任。

註7：109年01月16日解任。

註8：109年01月21日新任。

註9：110年01月25日新任。

註10：109年06月12日解任。

註11：109年06月12日新任。

註12：110年01月01日新任。

註13：109年09月01日新任。

註14：109年06月05日解任。

註15：110年02月01日新任。

股權移轉資訊

姓名(註1)	股權移轉原因(註2)	交易日期	交易相對人	交易相對人與公司、董事、監察人及持股比例超過百分之十股東之關係	股數	交易價格
無	無	無	無	無	-	-

註1：係填列公司董事、監察人、經理人及持股比例超過百分之十股東姓名。

註2：係填列取得或處分。

股權質押資訊

姓名(註1)	質押變動原因(註2)	變動日期	交易相對人	交易相對人與公司、董事、監察人及持股比例超過百分之十股東之關係	股數	持比	股率	質押率	質借(贖回)金額
無	無	無	無	無	-	-	-	-	-

註1：係填列公司董事、監察人、經理人及持股比例超過百分之十股東姓名。

註2：係填列質押或贖回。

四、總括申報制度相關資訊：無。

參、重要財務資訊

一、最近五年度簡明資產負債表及綜合損益表資料

(一) 資產負債表資料

項 目	最近五年度財務資料 (註 1)					
	109 年	108 年	107 年	106 年	105 年	
現金及約當現金	3,684,530	3,415,293	3,237,541	3,338,629	3,080,891	
應收款項	665,460	612,947	675,614	710,462	631,102	
各項金融資產及放款 (註 2)	12,096,213	11,741,232	11,064,690	10,690,130	10,620,842	
再保險合約資產	1,919,371	1,919,723	1,888,798	2,127,414	2,223,841	
不動產及設備	356,406	360,389	376,485	379,724	371,611	
使用權資產	45,751	34,132	-	-	-	
無形資產	9,957	4,708	2,664	4,718	3,400	
其他資產 (註 2)	802,948	798,491	732,689	720,543	717,928	
資產總額	19,580,636	18,886,915	17,978,481	17,971,620	17,649,615	
應付款項	994,378	984,681	923,186	867,408	865,597	
租賃負債	71,498	66,645	-	-	-	
保險負債及 具金融商品性質之 保險契約準備	8,468,433	8,253,100	8,097,638	8,082,318	8,292,437	
負債準備	82,378	84,127	84,848	83,571	79,318	
其他負債 (註 2)	383,416	410,488	453,752	422,401	560,375	
負債總額	分配前	10,000,103	9,799,041	9,559,424	9,455,698	9,797,727
	分配後	10,398,524	10,161,242	9,885,405	9,854,119	10,123,708
股本	3,622,004	3,622,004	3,622,004	3,622,004	3,622,004	
資本公積	98,962	98,962	98,962	98,962	98,962	
保留盈餘	分配前	5,750,823	5,413,849	5,043,571	4,807,126	4,285,173
	分配後	5,352,402	5,051,648	4,717,590	4,408,705	3,959,192
權益其他項目	108,744	(46,941)	(345,480)	(12,170)	(154,251)	
權益總額	分配前	9,580,533	9,087,874	8,419,057	8,515,922	7,851,888
	分配後	9,182,112	8,725,673	8,093,076	8,117,501	7,525,907

註 1：最近五年度財務資料業經會計師查核簽證。

註 2：(1) 各項金融資產及放款包含透過損益按公允價值衡量之金融資產、備供出售金融資產、以成本衡量之金融資產、採用權益法之投資、其他金融資產、透過其他綜合損益按公允價值衡量之金融資產及投資性不動產。

(2) 其他資產包含遞延所得稅資產及其他資產。

(3) 其他負債包含本期所得稅負債、遞延所得稅負債及其他負債。

(二) 綜合損益表資料

單位：新台幣仟元

項 目	最近五年度財務資料 (註)				
	109年度	108年度	107年度	106年度	105年度
營業收入	5,396,686	5,200,892	4,942,674	5,058,168	4,568,938
營業成本	3,362,516	3,151,377	3,095,451	2,903,964	2,952,193
營業費用	1,263,771	1,209,664	1,180,816	1,194,254	1,020,155
營業外收入及支出	2,540	(6,199)	6,998	(24,408)	(2,463)
稅前損益	772,939	833,652	673,405	935,542	594,127
稅後損益	687,595	703,129	560,299	851,701	490,130
其他綜合損益	167,265	297,722	(183,077)	138,314	80,603
每股盈餘 (元)	1.90 元	1.94 元	1.55 元	2.35 元	1.35 元

註：本公司上列最近五年度之財務資料均經會計師查核簽證。

二、重要財務比率分析

分析項目 (註2)	年度 (註1)	最近五年度財務業務指標分析				
		109年	108年	107年	106年	105年
業務指標	直接保費收入變動率	4.59	3.72	1.85	5.94	4.54
	直接已付賠款變動率	8.11	(3.47)	(4.93)	5.88	14.80
	自留保費變動率	5.44	6.29	2.92	6.17	4.31
	淨值比率	48.93	48.12	46.83	47.39	44.49
獲利能力指標	資產報酬率	3.57	3.81	3.12	4.78	2.82
	權益報酬率	7.37	8.03	6.62	10.41	6.30
	資金運用淨收益率	2.51	2.58	1.79	4.05	1.82
	投資報酬率	2.30	2.36	1.64	3.72	1.67
	自留綜合率	91.43	90.51	91.73	91.16	92.84
	自留費用率	38.79	38.88	39.90	40.71	38.46
整體營運指標	自留滿期損失率	52.64	51.63	51.83	50.45	54.38
	自留保費對權益比率	50.92	50.91	51.71	49.67	50.74
	毛保費對權益比率	72.46	73.18	76.06	73.71	75.92
	淨再保佣金對權益影響率	2.01	2.26	2.38	2.30	2.40
	各種保險負債對權益比率	88.39	90.81	96.18	94.91	105.61
	權益變動率	5.42	7.94	(1.14)	8.46	1.76
	費用率	31.17	31.49	31.60	31.84	30.14

增減比例變動達百分之二十以上之分析說明：

1. 直接保費收入變動率增加，主係因 109 年度自用汽車保險保費收入增加所致。
2. 直接已付賠款變動率增加，主係因 109 年度一年期商業火險、漁船保險及一般自用汽車財產損失保險賠款增加所致。
3. 權益變動率減少，主係因 109 年透過其他綜合損益按公允價值衡量之評價損益增加幅度較去年同期減少所致。

註 1：本公司上列最近五年度之財務報表均經會計師查核簽證。

註 2：分析項目之計算公式如下：

1. 業務指標

(1) 直接保費收入變動率 = (本期直接保費收入累計數 - 前期直接保費收入累計數) / 前期直接保費收入累計數

【「直接保費收入」係指保險公司直接簽發保單予被保險人所獲得之保險費收入。】

(2) 直接已付賠款變動率 = (本期直接已付賠款累計數 - 前期直接已付賠款累計數) / 前期直接已付賠款累計數

【「直接已付賠款」係指保險公司直接簽發保單予被保險人之保單，因保險意外事故而已給付之賠款。】

(3) 自留保費變動率 = (本期自留保費累計數 - 前期自留保費累計數) / 前期自留保費累計數

【自留保費 = 直接保費收入 + 再保費收入 - 再保費支出】

(4) 淨值比率 = 業主權益 / 不含投資型保險專設帳簿之資產總額

2. 獲利能力指標

(1) 資產報酬率 = 【稅後純益 + 利息支出 × (1 - 稅率)】 / 平均資產總額

【平均資產總額 = (期初資產 + 期末資產) / 2】

(2) 權益報酬率 = 稅後損益 / 平均權益

【平均權益 = (本期權益 + 前期權益) / 2】

(3) 資金運用淨收益率 = (本期淨投資收益 + 本期透過其他綜合損益按公允價值衡量之權益工具處分損益) / [(期初可運用資金 + 期末可運用資金 - 本期淨投資收益 - 本期透過其他綜合損益按公允價值衡量之權益工具處分損益) / 2]

(4) 投資報酬率 = (本期淨投資收益 + 本期透過其他綜合損益按公允價值衡量之權益工具處分損益) / [(期初資產 + 期末資產 - 本期淨投資收益 - 本期透過其他綜合損益按公允價值衡量之權益工具處分損益) / 2]

(5) 自留綜合率 = 自留費用率 + 自留滿期損失率

(6) 自留費用率 = 自留費用 / 自留保費

【自留保費 = 直接保費收入 + 再保費收入 - 再保費支出】

【自留費用 = 佣金及承保費支出 + 再保佣金支出 - 再保佣金收入 + 業務費用 + 管理費用 + 自用不動產折舊呆帳及攤銷】

(7) 自留滿期損失率 = 自留保險賠款 / 自留滿期保費

【自留保險賠款 = 保險賠款與給付 - 攤回再保賠款與給付 + 賠款準備淨變動】

【自留滿期保費 = 簽單保費收入 + 再保費收入 - 再保費支出 - 未滿期保費準備淨變動】

3. 整體營運指標

(1) 自留保費對權益比率 = 自留保費 / 權益

(2) 毛保費對權益比率 = (直接保費收入 + 再保費收入) / 權益

(3) 淨再保佣金對權益影響率 = (未滿期保費準備金 / 自留保費) × 再保佣金收入 / 權益

(4) 各種保險負債對權益比率 = 各種保險負債 / 權益

【各種保險負債 = 特別準備金 + 賠款準備金 + 未滿期責任準備金 + 其他各項準備金】

(5) 權益變動率 = (本期權益 - 前期權益) / 前期權益之絕對值

(6) 費用率 = 費用 / (直接保費收入 + 再保費收入)

【費用 = 佣金及承保費支出 + 營業費用 + 管理費用
+ 自用不動產折舊呆帳及攤銷 + 再保佣金支出】

三、其他足以增進對財務狀況、營業結果及現金流量或其變動趨勢之瞭解的重要資訊：無。

肆、財務狀況及財務績效之檢討與分析

一、財務狀況比較分析

單位：新台幣仟元

年 度 項 目	109年 12月31日	108年 12月31日	差 異	
			金 額	%
現金及約當現金	3,684,530	3,415,293	269,237	7.88
應收款項	665,460	612,947	52,513	8.57
各項金融資產及放款 (註1)	12,096,213	11,741,232	354,981	3.02
再保險合約資產	1,919,371	1,919,723	(352)	(0.02)
不動產及設備	356,406	360,389	(3,983)	(1.11)
使用權資產	45,751	34,132	11,619	34.04
無形資產	9,957	4,708	5,249	111.49
其他資產(註1)	802,948	798,491	4,457	0.56
資產總額	19,580,636	18,886,915	693,721	3.67
應付款項	994,378	984,681	9,697	0.98
租賃負債	71,498	66,645	4,853	7.28
保險負債及具金融商品性 質之保險契約準備	8,468,433	8,253,100	215,333	2.61
負債準備	82,378	84,127	(1,749)	(2.08)
其他負債(註1)	383,416	410,488	(27,072)	(6.60)
負債總額	10,000,103	9,799,041	201,062	2.05
股 本	3,622,004	3,622,004	-	-
資本公積	98,962	98,962	-	-
保留盈餘	5,750,823	5,413,849	336,974	6.22
權益其他項目	108,744	(46,941)	155,685	331.66
權益總額	9,580,533	9,087,874	492,659	5.42

註 1：(1) 各項金融資產及放款包含透過損益按公允價值衡量之金融資產、採用權益法之投資、其他金融資產、透過其他綜合損益按公允價值衡量之金融資產及投資性不動產。

(2)其他資產包含遞延所得稅資產及其他資產。

(3)其他負債包含本期所得稅負債、遞延所得稅負債及其他負債。

說明：

係針對前後期變動達百分之二十以上，且變動金額達新台幣一仟萬元以上之項目分析：

1. 使用權資產

本年度較上年度增加 11,619 仟元，係新增租賃所致。

2. 權益其他項目

本年度較上年度增加 155,685 仟元，係透過其他綜合損益按公允價值衡量之評價損益增加所致。

二、財務績效分析

單位：新台幣仟元

項 目 \ 年 度	109年度	108年度	增(減)金額	變動比例%
營業收入	5,396,686	5,200,892	195,794	3.76
營業成本	3,362,516	3,151,377	211,139	6.70
營業費用	1,263,771	1,209,664	54,107	4.47
營業利益	770,399	839,851	(69,452)	(8.27)
營業外收入及支出	2,540	(6,199)	8,739	140.97
繼續營業單位稅前純益	772,939	833,652	(60,713)	(7.28)
所得稅費用	85,344	130,523	(45,179)	(34.61)
繼續營業單位本期淨利	687,595	703,129	(15,534)	(2.21)

係對增減變動達百分之十以上之項目分析：

(一) 營業外收入及支出

本年度營業外收入及支出較上年度同期增加 8,739 仟元，係因本年度再保險準備資產減損損失減少及上年度什項支出增加所致。

(二) 所得稅費用

本年度所得稅費用較上年度同期減少 45,179 仟元，係因稅前淨利減少及透過損益按公允價值衡量之金融資產未實現評價利益增加所致。

伍、會計師資訊

一、公費資訊

單位：新台幣仟元

事務所名稱	會計師姓名		審計公費	審計公費					會計師 查核期間	備註
				非 制度設計	工商登記	人力資源	其 他	小 計		
勤業眾信聯合 會計師事務所	林旺生	徐文亞	\$2,460	-	-	-	\$1,560	\$1,560	109.01.01- 109.12.31	其他項目係內控制 度審查、資本適 足率及檢查報表 查核、強制汽機 車責任保險查核 及年報閱讀等簽 證服務公費

註：審計公費僅包含保險業財務報告編製準則第 24 條第 1 款第 4 目所述給付予簽證會計師有關財務報告查核、核閱、複核、財務預測核閱及稅務簽證之公費，給付予簽證會計師執行公司內控制度審查公費則歸類為非審計公費。

二、最近二年更換會計師資訊：

108 年度因配合勤業眾信聯合會計師事務所內部工作調整，故簽證會計師由林旺生會計師及楊承修會計師更換為林旺生會計師及徐文亞會計師。

社團法人台北市會計師公會會員印鑑證明書

北市財證字第

1100423^號

會員姓名：
(1) 林旺生

(2) 徐文亞

事務所名稱：勤業眾信聯合會計師事務所

事務所地址：台北市信義區松仁路 100 號 20 樓

事務所電話：27259988



事務所統一編號：94998251

會員證書字號：
(1) 北市會證字第 4020 號

委託人統一編號：03557115

(2) 北市會證字第 2330 號

印鑑證明書用途：辦理台灣產物保險股份有限公司 109 年度（自民國 109 年 1 月 1 日至 109 年 12 月 31 日）財務報表之查核簽證。

簽名式（一）	林旺生	存會印鑑（一）	
簽名式（二）	徐文亞	存會印鑑（二）	

理事長：



核對人：



中華民國

月

18

日

