

台灣產物保險股份有限公司

財務報表暨會計師核閱報告

民國一〇〇及九十九年第一季

地址：台北市館前路四十九號八—九樓

電話：(〇二) 二三八二一六六六

§ 目 錄 §

項	目 頁	次	財 務 報 表 附 註 編 號
一、封 面	1		-
二、目 錄	2		-
三、會計師核閱報告	3~4		-
四、資產負債表	5		-
五、損 益 表	6~7		-
六、股東權益變動表	8		-
七、現金流量表	9~10		-
八、財務報表附註			
(一) 公司沿革	11		一
(二) 重要會計政策之彙總說明	11~24		二
(三) 會計變動之理由及其影響	24~25		三
(四) 重要會計科目之說明	25~42		四~二三
(五) 關係人交易	42~45		二四
(六) 質抵押之資產	-		-
(七) 重大承諾事項及或有事項	-		-
(八) 重大之災害損失	-		-
(九) 重大之期後事項	-		-
(十) 其 他	45~65		二五~二六
(十一) 附註揭露事項			
1. 重大交易事項相關資訊	-		-
2. 轉投資事業相關資訊	66~68		二七
3. 大陸投資資訊	-		-
(十二) 營運部門財務資訊	66		二八

會計師核閱報告

台灣產物保險股份有限公司 公鑒：

台灣產物保險股份有限公司民國一〇〇年及九十九年三月三十一日之資產負債表，暨民國一〇〇年及九十九年一月一日至三月三十一日之損益表、股東權益變動表及現金流量表，業經本會計師核閱竣事。上開財務報表之編製係公司管理階層之責任，本會計師之責任則為根據核閱結果出具報告。

除下段所述者外，本會計師係依照審計準則公報第三十六號「財務報表之核閱」規劃並執行核閱之工作。由於本會計師僅實施分析、比較與查詢，並未依照一般公認審計準則查核，故無法對上開財務報表整體表示查核意見。

如財務報表附註九及十三所述，台灣產物保險股份有限公司於民國一〇〇〇年三月三十一日轉列為待出售資產之轉投資事業帳面價值計 1,445,157 仟元、九十九年三月三十一日採權益法評價之長期股權投資餘額為 2,018,997 仟元，及民國一〇〇〇年及九十九年一月一日至三月三十一日停業單位損益（原按權益法認列之投資損失及利益）分別為(3,000)仟元及 11,721 仟元，暨財務報表附註二七附註揭露事項所述轉投資事業之相關資訊，係依據被投資公司同期間未經會計師核閱之財務報表認列與揭露。

依本會計師核閱結果，除上段所述待出售資產、採權益法評價之長期股權投資及其有關投資損益暨轉投資事業之相關資訊，係依據未經會計師核閱之財務報表認列，倘該等財務報表經會計師核閱而有所調整，對於民國一〇〇〇及九十九年第一季財務報表之可能影響外，並未發現第一段所述財務報表在所有重大方面有違反保險業財務報告編製準則（民國一〇〇〇年一月一日起適用）或財產保險業財務報告編製準則（民國九十九年度適用）、商業會計

法及商業會計處理準則中與財務會計準則相關之規定暨一般公認會計原則而須作重大修正之情事。

如財務報表附註三所述，台灣產物保險股份有限公司自民國一〇〇年一月一日起採用新修訂及新發布之財務會計準則公報第三十四號「金融商品之會計處理準則」、第四十號「保險合約之會計處理準則」及第四十一號「營運部門資訊之揭露」，以及其他相關公報配合新修訂之條文。

台灣產物保險股份有限公司業已依行政院金融監督管理委員會規定編製民國一〇〇及九十九年第一季之合併財務報表，並均經本會計師出具保留式核閱報告在案，備供參考。

勤業眾信聯合會計師事務所

會計師 陳 杰 忠

會計師 許 秀 明

財政部證券暨期貨管理委員會核准文號
台財證六字第 0920123784 號

財政部證券暨期貨管理委員會核准文號
台財證六字第 0920123784 號

中 華 民 國 一 〇 〇 年 四 月 二 十 二 日

台灣產物保險股份有限公司

資產負債表

民國一〇〇年及九十九年三月三十一日

(僅經核閱，未依一般公認審計準則查核)

單位：新台幣仟元

代碼	資產	一〇〇年三月三十一日		九十九年三月三十一日		代碼	負債及股東權益	一〇〇年三月三十一日		九十九年三月三十一日	
		金額	%	金額	%			金額	%	金額	%
11000	現金及約當現金(附註二、四及二四)	\$ 3,442,563	20	\$ 3,232,232	22		應付款項				
	應收款項(附註二及五)					21200	應付保險賠款與給付	\$ 15,540	-	\$ 9,987	-
12100	應收票據	129,168	1	174,576	1	21400	應付佣金	138,283	1	142,386	1
12200	應收保費	888,632	5	790,188	6	21500	應付再保往來款項	628,695	4	590,415	4
12300	應攤回再保賠款與給付	42,814	-	87,665	1	21601	應付費用	233,845	1	202,309	1
12400	應收再保往來款項	157,722	1	160,718	1	21603	應付稅款(附註二及二二)	36,674	-	85,890	1
12500	其他應收款(附註二四)	976,410	6	44,660	-	21610	其他應付款-其他	29,681	-	20,926	-
12000	應收款項合計	2,194,746	13	1,257,807	9	21000	應付款項合計	1,082,718	6	1,051,913	7
13000	待出售資產(附註二、九及十三)	1,445,157	9	-	-		負債準備(附註二及十七)				
	投資					24100	未滿期保費準備	2,942,136	17	2,784,782	19
14110	公平價值變動列入損益之金融資產(附註二及六)	1,106,088	7	1,422,587	10	24200	賠款準備	3,046,877	18	2,677,871	18
14120	備供出售金融資產(附註二及七)	2,109,139	12	1,755,767	12	24400	特別準備	2,611,548	16	2,613,069	18
14140	以成本衡量之金融資產(附註二及八)	319,164	2	331,227	2	24500	保費不足準備	30,326	-	68,483	1
14150	採權益法之股權投資-淨額(附註二及九)	-	-	2,018,997	14	24000	負債準備合計	8,630,887	51	8,144,205	56
14160	無活絡市場之債券投資(附註二及十)	-	-	130,000	1		其他負債				
14170	持有至到期日金融資產(附註二及十一)	1,693	-	5,901	-	25300	存入保證金(附註十二)	76,971	1	24,426	-
14200	不動產投資-淨額(附註二及十二)	2,404,859	14	918,520	6	25500	營業損失準備(附註二及十八)	19,032	-	19,032	-
14000	投資合計	5,940,943	35	6,582,999	45	25600	土地增值稅準備	277,984	2	277,984	2
	再保險準備資產-淨額(附註二及十七)					25700	應計退休負債(附註二及十六)	68,379	-	72,819	1
15100	分出未滿期保費準備	978,388	6	955,743	6	25900	其他負債-其他	35,374	-	30,782	-
15200	分出賠款準備	1,721,059	10	1,566,260	11	25000	其他負債合計	477,740	3	425,043	3
15400	分出保費不足準備	21,499	-	47,402	-	2XXXX	負債合計	10,191,345	60	9,621,161	66
15000	再保險準備資產合計	2,720,946	16	2,569,405	17		股東權益(附註十九)				
	固定資產-淨額(附註二及十四)					31100	普通股股本	3,638,164	22	3,168,570	22
16xx1	固定資產成本	285,934	2	236,192	2		資本公積				
16xx2	重估增值	273,929	1	216,995	1	32100	資本公積-發行股票溢價	1,923	-	1,923	-
16xyz	成本及重估增值合計	559,863	3	453,187	3	32200	資本公積-庫藏股票交易	115,802	1	-	-
16xx3	減：累計折舊	86,601	-	71,805	-		保留盈餘				
16000	固定資產-淨額合計	473,262	3	381,382	3	33100	法定盈餘公積	872,054	5	710,173	5
	其他資產					33200	特別盈餘公積	-	-	116,101	1
18300	存出保證金(附註十五)	649,865	4	592,343	4	33300	未指撥保留盈餘	1,177,259	7	979,273	6
18600	遞延所得稅資產(附註二及二二)	25,600	-	39,600	-		股東權益其他項目				
18700	其他資產-其他	23,377	-	21,970	-	34100	未實現重估增值	698,510	4	698,510	5
18000	其他資產合計	698,842	4	653,913	4	34200	金融商品未實現損益	115,088	1	(212,788)	(2)
1XXXX	資產總計	\$ 16,916,459	100	\$ 14,677,738	100	34600	與待出售資產直接相關之權益	106,314	-	-	-
						34700	庫藏股票(附註二)	-	-	(405,185)	(3)
						3XXXX	股東權益合計	6,725,114	40	5,056,577	34
							負債及股東權益合計	\$ 16,916,459	100	\$ 14,677,738	100

後附之附註係本財務報表之一部分。

(請參閱勤業眾信聯合會計師事務所民國一〇〇年四月二十二日核閱報告)

董事長：李泰宏

經理人：宋道平

會計主管：黃香女

台灣產物保險股份有限公司

損 益 表

民國一〇〇年及九十九年一月一日至三月三十一日

(僅經核閱，未依一般公認審計準則查核)

單位：新台幣仟元，惟
每股盈餘為元

代 碼	一 〇 〇 年 第 一 季		九 十 九 年 第 一 季		
	金 額	%	金 額	%	
營業收入					
41110	簽單保費收入 (附註二及二四)	\$ 1,443,526	146	\$ 1,320,610	152
41120	再保費收入	<u>86,497</u>	<u>9</u>	<u>85,728</u>	<u>10</u>
41100	保費收入合計	1,530,023	155	1,406,338	162
51100	減：再保費支出	709,356	72	677,246	78
51310	未滿期保費準備淨變動 (附註十七)	<u>106,759</u>	<u>11</u>	<u>24,012</u>	<u>3</u>
4110x	自留滿期保費收入	<u>713,908</u>	<u>72</u>	<u>705,080</u>	<u>81</u>
41300	再保佣金收入	<u>70,979</u>	<u>7</u>	<u>98,674</u>	<u>11</u>
41400	手續費收入	<u>9,446</u>	<u>1</u>	<u>14,073</u>	<u>2</u>
淨投資損益					
41510	利息收入	6,400	-	11,153	1
41520	金融資產評價 (損) 益	(9,010)	(1)	(41,408)	(5)
41550	兌換 (損) 益	9	-	-	-
41560	處分投資 (損) 益 (附註二一)	175,917	18	65,983	8
41570	不動產投資 (損) 益 (附註二四)	<u>16,743</u>	<u>2</u>	<u>15,671</u>	<u>2</u>
41500	淨投資損益合計	<u>190,059</u>	<u>19</u>	<u>51,399</u>	<u>6</u>
41800	其他營業收入	<u>4,645</u>	<u>1</u>	<u>134</u>	<u>-</u>
41000	營業收入合計	<u>989,037</u>	<u>100</u>	<u>869,360</u>	<u>100</u>
營業成本					
51200	保險賠款與給付 (附註二四)	484,082	49	463,190	53
41200	減：攤回再保賠款與給付	<u>130,728</u>	<u>13</u>	<u>182,144</u>	<u>21</u>
5120x	自留保險賠款與給付	<u>353,354</u>	<u>36</u>	<u>281,046</u>	<u>32</u>
負債準備淨變動 (附註十七)					
51320	賠款準備淨變動	14,133	1	(28,239)	(3)
51340	特別準備淨變動	(20,462)	(2)	94,199	11
51350	保費不足準備淨變動	<u>1,859</u>	<u>-</u>	<u>2,533</u>	<u>-</u>
51300	負債準備淨變動合計	(<u>4,470</u>)	(<u>1</u>)	<u>68,493</u>	<u>8</u>
51500	佣金費用 (附註二四)	<u>154,870</u>	<u>16</u>	<u>144,686</u>	<u>17</u>

(接次頁)

(承前頁)

代 碼	一 〇 〇 年 第 一 季		九 十 九 年 第 一 季	
	金 額	%	金 額	%
51800	\$ 7,737	1	\$ 10,654	1
51000	營業成本合計	52	504,879	58
60000	營業毛利	48	364,481	42
58000	營業費用 (附註二三及二四)	22	174,540	20
61000	營業利益	26	189,941	22
49000	營業外收入及利益	-	2,118	-
59000	營業外費用及損失	-	479	-
62000	繼續營業單位稅前純益	26	191,580	22
63000	所得稅費用 (附註二及二二)	2	33,434	4
64000	繼續營業單位稅後純益	24	158,146	18
65000	停業單位 (損) 益 (附註二、九及十三) (所得稅費用均為 0 元)	-	11,721	2
69000	本期淨利	24	169,867	20

代 碼	稅 前		稅 後		
	稅 前	稅 後	稅 前	稅 後	
	每股盈餘 (附註二十)				
	基本每股盈餘				
70001	繼續營業單位淨利	\$ 0.71	\$ 0.66	\$ 0.56	\$ 0.46
70002	停業單位 (損) 益	(0.01)	(0.01)	0.04	0.04
70000	基本每股盈餘 合計	\$ 0.70	\$ 0.65	\$ 0.60	\$ 0.50
	稀釋每股盈餘				
71001	繼續營業單位淨利	\$ 0.71	\$ 0.66	\$ 0.56	\$ 0.46
71002	停業單位 (損) 益	(0.01)	(0.01)	0.04	0.04
71000	稀釋每股盈餘 合計	\$ 0.70	\$ 0.65	\$ 0.60	\$ 0.50

後附之附註係本財務報表之一部分。

(請參閱勤業眾信聯合會計師事務所民國一〇〇年四月二十二日核閱報告)

董事長：李泰宏

經理人：宋道平

會計主管：黃香女

台灣產物保險股份有限公司

股東權益變動表

民國一〇〇年及九十九年一月一日至三月三十一日

(僅經核閱，未依一般公認審計準則查核)

單位：新台幣仟元

	股東權益						其他項目				合計	
	股本 普通股股本	資本 發行股票溢價	公積 庫藏股交易	保 法定盈餘公積	留 特別盈餘公積	盈 未指撥保留盈餘	股 未實現重估增值	東 未實現(損)益	權 金融商品	益 與待出售資產 直接相關之權益		其 庫藏股票
一〇〇年一月一日餘額	\$ 3,638,164	\$ 1,923	\$ 115,802	\$ 872,054	\$ -	\$ 939,340	\$ 698,510	\$ 256,552	\$ -	\$ -	\$ -	\$ 6,522,345
備供出售金融資產未實現(損)益之變動	-	-	-	-	-	-	-	(94,151)	-	-	-	(94,151)
按持股比例認列被投資公司之金融商品未實現損益	-	-	-	-	-	-	-	59,001	-	-	-	59,001
與待出售資產直接相關之權益	-	-	-	-	-	-	-	(106,314)	106,314	-	-	-
一〇〇年第一季純益	-	-	-	-	-	237,919	-	-	-	-	-	237,919
一〇〇年三月三十一日餘額	\$ 3,638,164	\$ 1,923	\$ 115,802	\$ 872,054	\$ -	\$ 1,177,259	\$ 698,510	\$ 115,088	\$ 106,314	\$ -	\$ -	\$ 6,725,114
九十九年一月一日餘額	\$ 3,168,570	\$ 1,923	\$ -	\$ 710,173	\$ 116,101	\$ 809,406	\$ 698,510	(\$ 118,680)	\$ -	(\$ 405,185)	\$ -	\$ 4,980,818
備供出售金融資產未實現(損)益之變動	-	-	-	-	-	-	-	(86,109)	-	-	-	(86,109)
按持股比例認列被投資公司之金融商品未實現損益	-	-	-	-	-	-	-	(7,999)	-	-	-	(7,999)
九十九年第一季純益	-	-	-	-	-	169,867	-	-	-	-	-	169,867
九十九年三月三十一日餘額	\$ 3,168,570	\$ 1,923	\$ -	\$ 710,173	\$ 116,101	\$ 979,273	\$ 698,510	(\$ 212,788)	\$ -	(\$ 405,185)	\$ -	\$ 5,056,577

後附之附註係本財務報表之一部分。

(請參閱勤業眾信聯合會計師事務所民國一〇〇年四月二十二日核閱報告)

董事長：李泰宏

經理人：宋道平

會計主管：黃香女

台灣產物保險股份有限公司

現金流量表

民國一〇〇年及九十九年一月一日至三月三十一日

(僅經核閱，未依一般公認審計準則查核)

單位：新台幣仟元

	一〇〇年 第一季	九十九年 第一季
營業活動之現金流量		
本期淨利	\$ 237,919	\$ 169,867
備抵壞帳提列	5,339	2,051
折舊費用	3,749	3,918
各項攤提	1,085	1,253
金融商品評價損失	9,010	41,408
各項準備本期淨變動	102,289	92,505
債券投資溢折價攤銷	691	303
採權益法之股權投資認列損(益)	3,000	(11,721)
處分備供出售金融資產淨利益	(162,495)	(21,222)
處分固定資產(利得)損失	(237)	14
遞延所得稅費用	1,024	494
營業資產及負債之淨變動		
應收票據	(5,920)	(46,457)
應收保費	(280,734)	(172,808)
其他應收款	38,134	(15,778)
公平價值變動列入損益之金融資產	(222,783)	185,984
應攤回再保賠款	78,586	(42,832)
應收再保往來款項	(62,815)	(29,066)
其他資產—其他	(959)	(1,295)
應付保險賠款與給付	(59,530)	7,109
應付佣金	16,503	22,230
應付再保往來款項	246,312	236,784
應付費用	12,532	(56,756)
應付稅款	9,342	32,008
其他應付款—其他	(55,769)	(9,546)
其他負債—其他	3,659	(1,415)
應計退休金負債	510	(2,005)
營業活動之淨現金流(出)入	(81,558)	385,027
投資活動之現金流量		
備供出售金融資產分期還本	-	20,168
取得備供出售金融資產	(390,565)	(50,815)

(接次頁)

(承前頁)

	一〇〇年 第一季	九十九年 第一季
處分備供出售金融資產價款	\$ 486,144	\$ 63,078
持有至到期日金融資產到期還本	4,208	-
取得以成本衡量之金融資產	(16,535)	(3,602)
處分無活絡市場之債券投資價款	50,000	-
購置不動產	(7,619)	-
購置固定資產	(295)	(437)
出售固定資產價款	734	-
未攤銷費用增加	(85)	-
存出保證金減少(增加)	45,671	(7,756)
投資活動之淨現金流入	<u>171,658</u>	<u>20,636</u>
融資活動之現金流量		
存入保證金(減少)增加	(352)	50
融資活動之淨現金流(出)入	<u>(352)</u>	<u>50</u>
本期現金及約當現金淨增加	89,748	405,713
期初現金及約當現金餘額	<u>3,352,815</u>	<u>2,826,519</u>
期末現金及約當現金餘額	<u>\$ 3,442,563</u>	<u>\$ 3,232,232</u>
現金流量資訊之補充揭露		
本期支付所得稅	<u>\$ 7,583</u>	<u>\$ 932</u>
不影響現金流量之營業及投資活動		
無活絡市場之債券投資轉列備供出售金融 資產	<u>\$ 80,000</u>	<u>\$ -</u>
採權益法之長期股權投資重分類至待出售 非流動資產	<u>\$ 1,445,157</u>	<u>\$ -</u>
採權益法之股權投資收取現金股利	\$ 928,664	-
減：期末應收現金股利	(928,664)	-
本期收到現金股利	<u>\$ -</u>	<u>\$ -</u>

後附之附註係本財務報表之一部分。

(請參閱勤業眾信聯合會計師事務所民國一〇〇年四月二十二日核閱報告)

董事長：李泰宏

經理人：宋道平

會計主管：黃香女

台灣產物保險股份有限公司

財務報表附註

民國一〇〇及九十九年第一季

(僅經核閱，未依一般公認審計準則查核)

(除另予註明者外，金額係以新台幣仟元為單位)

一、公司沿革及業務範圍

本公司設立於三十七年三月，經營財產保險業務，承保項目包括航空保險、火災保險、海上保險、意外保險、汽車保險及前述各項業務之再保險等。總公司設於台北，並於全省主要縣市設有十一個分公司及數十個通訊處。設立時實收資本額為舊台幣壹仟萬元，經歷次增資，截至一〇〇年三月三十一日止實收資本額為新台幣3,638,164仟元。

本公司股票於八十六年六月十一日經財政部證券暨期貨管理委員會核准公開上市，並於同年九月三十日正式掛牌買賣。

本公司一〇〇年及九十九年三月三十一日員工人數分別為 718 人及 686 人。

二、重要會計政策之彙總說明

本財務報表係依照保險業財務報告編製準則（自一〇〇年一月一日起適用）或財產保險業財務報告編製準則（九十九年度適用）、商業會計法、商業會計處理準則及一般公認會計原則編製。依照前述準則、法令及原則編製財務報表時，本公司對於備抵呆帳、固定資產及不動產投資之折舊、所得稅、退休金、準備金、未決訟案損失以及員工分紅及董監酬勞費用等之提列，必須使用合理之估計金額，因估計涉及判斷，實際結果可能有所差異。

重要會計政策之彙總說明如下：

本財務報表中，資產及負債係按其性質分類，並依相對流動性之順序排序，而未區分為流動或非流動項目。

現金及約當現金

現金包括庫存現金、週轉金、活期存款、支票存款、定期存款及可轉讓定存單等；約當現金指隨時可轉換成定額現金且即將到期而其利率變動對其價值影響甚少之短期且具高度流動性之投資。

公平價值變動列入損益之金融商品

公平價值變動列入損益之金融商品包括交易目的之金融資產或金融負債，以及於原始認列時，指定以公平價值衡量且公平價值變動認列為損益之金融資產或金融負債。本公司成為金融商品合約之一方時，認列金融資產或金融負債；於合約權利喪失控制時，除列金融資產；於合約規定之義務解除、取消或到期而使金融負債消滅時，除列金融負債。

原始認列時，係以公平價值加計交易成本衡量，續後評價時，以公平價值衡量且公平價值變動認列為當期損益。投資後所收到之現金股利（含投資年度收到者）列為當期收益。金融商品除列時，出售所得價款或支付金額與帳面價值之差額，計入當期損益。依交易慣例購買或出售金融資產時，採用交易日會計處理。

衍生性商品未能符合避險會計者，係分類為交易目的之金融資產或金融負債。公平價值為正值時，列為金融資產；公平價值為負值時，列為金融負債。

公平價值之基礎：上市（櫃）證券係資產負債表日之收盤價，開放型基金受益憑證係資產負債表日之淨資產價值，債券係財團法人中華民國證券櫃檯買賣中心資產負債表日之參考價；無活絡市場之金融商品，以評價方法估計公平價值。

備供出售金融資產

備供出售金融資產於原始認列時，以公平價值衡量，並加計取得之交易成本；後續評價以公平價值衡量，且其價值變動列為股東權益調整項目，累積之利益或損失於金融資產除列時，列入當期損益。依交易慣例購買或出售金融資產時，採用交易日會計處理。

備供出售金融資產之認列或除列時點，以及公平價值之基礎，均與公平價值變動列入損益之金融商品相同。

現金股利於除息日認列收益，但依據投資前淨利宣告之部分，係自投資成本減除。股票股利不列為投資收益，僅註記股數增加，並按增加後之總股數重新計算每股成本。債務商品原始認列金額與到期金額間之差額，採用利息法（差異不大時，以直線法）攤銷之利息，認列為當期損益。

若有減損之客觀證據，則認列減損損失。若後續期間減損金額減少，備供出售權益商品之減損減少金額認列為股東權益調整項目；備供出售債務商品之減損減少金額若明顯與認列減損後發生之事件有關，則予以迴轉並認列為當期損益。

若備供出售金融資產以公平價值評價之損益無須課徵所得稅，則股東權益調整項目之稅後金額等於備供出售金融資產之公平價值變動數。若備供出售金融資產以公平價值評價之損益須課徵所得稅，則應將相關所得稅費用（利益）調整股東權益項目，相對科目則視稅法是否規定前述損益須於申報當年度所得稅時納入。若屬當年度申報所得稅時無須納入者，應調整遞延所得稅資產或負債；若屬當年度申報所得稅時須納入者，應調整應付或應退所得稅，但均無須增加或減少當期所得稅費用。截至一〇〇年及九十九年三月三十一日，本公司因備供出售金融資產按公平價值評價而分別認列遞延所得稅負債 2,948 仟元及 1,922 仟元。

持有至到期日金融資產

持有至到期日金融資產係以利息法（差異不大時，以直線法）之攤銷後成本衡量。原始認列時，以公平價值衡量並加計取得之交易成本，於除列、價值減損或攤銷時認列損益。依交易慣例購買或出售金融資產時，採用交易日會計處理。

若有減損之客觀證據，則認列減損損失。若續後期間減損金額減少，且明顯與認列減損後發生之事件有關，則予以迴轉並認列為當期損益，該迴轉不使帳面金額大於未認列減損情況下之攤銷後成本。

應收帳款之減損

本公司備抵呆帳之提列，係依歷年款項收回之經驗及「保險業資產評估及逾期放款催收款呆帳處理辦法」之規定，將期末應收款項分

為屬正常之收款資產、應予注意、可望收回、收回困難及收回無望，並分別以其餘額之百分之零點五、百分之二、百分之十、百分之五十及餘額全部之合計，為備抵呆帳之最低提列標準。對前述確定無法收回之債權，經提報董事會核准後予以沖銷。

如附註三所述，本公司自一〇〇年度起適用財務會計準則公報第三十四號「金融商品之會計處理準則」第三次修訂條文，修訂條文將原始產生之應收款納入適用範圍，故本公司對於應收帳款係於每一資產負債表日評估其減損跡象，當有客觀證據顯示，因應收帳款原始認列後發生之單一或多項事件，致使應收帳款之估計未來現金流量受影響者，該應收帳款則視為已減損。客觀之減損證據可能包含：

1. 債務人發生顯著財務困難；或
2. 應收帳款發生逾期之情形；或
3. 債務人很有可能倒閉或進行其他財務重整。

針對某些應收款項經個別評估未有減損後，另再以組合基礎來評估減損。應收帳款組合之客觀減損證據可能包含本公司過去收款經驗、該組合之延遲付款增加情況，以及與應收帳款違約有關之可觀察全國性或區域性經濟情勢變化。

認列之減損損失金額係為該資產之帳面金額與預期未來現金流量以該應收帳款原始有效利率折現值之間的差額。應收款帳之帳面金額係藉由備抵評價科目調降。當應收款項視為無法回收時，係沖銷備抵評價科目。原先已沖銷而後續回收之款項係貸記備抵評價科目。備抵評價科目帳面金額之變動認列為呆帳損失。

待出售資產

資產若主要將以出售之方式而非透過繼續使用回收其帳面價值，且可依一般條件及商業慣例立即出售，且高度很有可能出售者，依帳面價值轉列待出售資產，並不得提列折舊、折耗或攤銷；期末以帳面價值與淨公平價值孰低者衡量，如淨公平價值低於帳面價值，其差額認列為減損損失，淨公平價值若續後回升，則認列迴轉利益，惟迴轉金額不得超過已認列之累計減損金額。

待出售資產及待出售處分群組內之資產及負債，應於資產負債表單獨列示；與待出售資產或待出售處分群組相關，而直接認為股東權益調整項目者，亦應單獨列示。

以成本衡量之金融資產

無法可靠衡量公平價值之權益商品投資，包括未上市（櫃）股票及興櫃股票等，以原始認列之成本衡量。股利之會計處理，與備供出售金融資產相似。若有減損之客觀證據，則認列減損損失，此減損金額不予迴轉。

無活絡市場之債券投資

無活絡市場之公開報價，且具固定或可決定收取金額之債券投資，以攤銷後成本衡量，其會計處理與持有至到期日金融資產相同，惟處分時點不受限制。

採權益法之長期股權投資

本公司對被投資公司持有表決權股份達百分之二十以上或具有重大影響力者，採用權益法評價。

於資產負債表日評估是否有減損跡象，若有客觀證據顯示業已減損，就其減損部分認列損失；對僅具重大影響力而未具控制能力之長期股權投資，係以其個別投資帳面價值為基礎，予以評估。

預計於資產負債表日後十二個月內意圖出售對子公司之股權投資，應分類為待出售子公司，並於實質喪失控制能力時除列子公司之所有資產及負債。而待出售處分群組其淨公平價值低於帳面價值之金額應認列為減損損失。

固定資產（含不動產投資）

- (一) 固定資產以取得成本加重估增值減累計折舊計價。折舊係按其成本及重估增值金額，按估計使用年限以直線法提列，並預留殘值一年。各主要資產之耐用年限分別為房屋及建築五十五～六十年、電腦設備五～二十年、交通及運輸設備五～十五年，其他設備五～十年，出租資產五～十年。資產重估增值部分之折舊，係以直線法按重估時該項資產之剩餘耐用年限計提。

- (二) 固定資產之改良、添置及更新足以延長使用年限之支出，作為資本支出；經常性之修理及維護支出，則作為當年度費用處理。
- (三) 固定資產或不動產投資出售或報廢時，其相關成本（含重估增值）、累計折舊、累計減損及未實現重估增值均自帳上減除；如有出售損失，分別列為營業外支出或不動產投資損失；如有出售利益，則分別列為營業外收入或不動產投資收益。
- (四) 辦理土地重估而依法提列之增值稅準備，帳列長期負債。

資產減損

倘資產（主要為固定資產、不動產投資、持有至到期日金融資產、以成本衡量之金融資產、無活絡市場之債券投資及採權益法之長期股權投資）以其相關可回收金額衡量帳面價值有重大減損時，就其減損部分認列損失。對僅具重大影響力而未具控制能力之長期股權投資，係以其個別長期股權投資帳面價值為基礎，予以評估；對具控制能力之長期股權投資，係以合併財務報表整體考量現金產生單位，予以評估。嗣後若資產可回收金額增加時，將減損損失之迴轉認列為利益，惟資產於減損損失迴轉後之帳面價值，不得超過該項資產在未認列減損損失之情況下，減除應提列折舊或攤銷後之帳面價值。已依法令規定辦理重估價者，則其減損先減少股東權益項下之未實現重估增值，不足數再認列損失；迴轉時，就原認列為損失之範圍內先認列利益，餘額再轉回未實現重估增值。

各項責任準備

本公司保險合約所提存之準備金係依「保險業各種準備金提存辦法」、「強制汽車責任保險各種準備金管理辦法」、「住宅地震保險危險分散機制實施辦法」及「核能保險責任準備金提存方式」等規定辦理之，並經金融監督管理委員會核可之簽證精算人員簽證。各項責任準備之提列基礎說明如下：

(一) 未滿期保費準備

對於保險期間尚未屆滿之有效契約或尚未終止之承保風險，應依據各險未到期之危險計算並提列未滿期保費準備。

(二) 賠款準備

係按險別依其過去理賠經驗及費用，以符合精算原理方法計算賠款準備金，並就已報未付及未報保險賠款提存，其中已報未付保險賠款，應逐案依實際相關資料估算，按險別提存。

(三) 特別準備

特別準備分為「重大事故特別準備金」及「危險變動特別準備金」，於一〇〇年一月一日前已提列者，仍認列為負債準備，於一〇〇年一月一日起，每年新增提存數應依財務會計準則公報第二十二號扣除所得稅後之餘額提列於業主權益項下之特別盈餘公積，其入帳時點為當年度年底。依法沖減或收回金額於一〇〇年一月一日起，得就提存於負債準備項下之特別準備沖減或收回之，如該項負債準備餘額不足沖減或收回時，其不足沖減或收回金額應依財務會計準則公報第二十二號扣除所得稅後之餘額，得由提存於業主權益項下之特別盈餘公積之特別準備沖減或收回之。

1. 重大事故特別準備金

各險別依主管機關所訂之重大事故特別準備金比率提存。

符合政府發布之重大災情，其單一事故發生時，個別公司累計各險別自留賠款合計達三千萬元，且全體財產保險業各險別合計應賠款總金額達二十億元以上者，得就重大事故特別準備金沖減之。

重大事故特別準備金提存超過十五年者，得經簽證精算人員評估訂定收回機制報送主管機關備查辦理。

2. 危險變動特別準備金

各險之實際賠款扣除該險以重大事故特別準備金沖減後之餘額低於預期賠款時，應就其差額部分之百分之十五提存危險變動特別準備金。

各險之實際賠款扣除該險以重大事故特別準備金沖減後之餘額超過預期賠款時，其超過部分，得就已提存之危險變動特別準備金沖減之。如該險危險變動特別準備金不足沖減時，得由其他險別已提存之危險變動特別準備金沖減之；其所沖減之

險別及金額應依主管機關訂定應注意事項辦理並報主管機關備查。

各險危險變動特別準備金累積提存總額超過其當年度自留滿期保險費之百分之六十時，其超過部分應予收回處理。

(四) 保費不足準備

各險保險期間尚未屆滿之有效契約或尚未終止之承保風險應評估未來可能發生之賠款與費用，如逾已提存之未滿期保費準備金及未來預期之保費收入，應就其差額按險別提存保費不足準備金。

營業損失準備

係依財政部八十九年六月二日台財保字第 0890022029 號修正函規定，提存營業損失準備，用以沖銷持有財務困難公司之有價證券而提列之備抵跌價損失，及其他經財政部核准之用途。另財政部於九十二年七月二十二日以台財保字第 0920751057 號修正函規定，保險業之逾期放款比率連續三個月低於百分之一時，得溯自上述連續三個月之第二個月起不適用加值型及非加值型營業稅法第十一條第三項以百分之三營業稅沖銷逾期債權或提列備抵呆帳之規定。而第一次適用新修正函規定之時間為九十二年七月份。

收入認列

本公司收入認列之處理，除「保險業務收入」外，餘係依照財務會計準則公報第三十二號「收入認列之會計處理準則」之規定辦理。

保險業務收入及取得成本

直接承保業務之保險費收入按當期所有簽單承保及批改確定之保單認列；分入再保險業務之再保費收入平時按帳單到達日基礎入帳，決（結）算時再依合理而有系統之方法估計未達帳再保費收入。其相關取得成本（如：佣金支出、代理費用、手續費支出及再保佣金支出等）均於同期間認列並未予以遞延。

未滿期保費準備係對於保險期間尚未屆滿之有效契約或尚未終止之承保風險，依據各險未到期之危險計算未滿期保費，並按險別提存。

強制汽車責任保險之未滿期保費準備，係依「強制汽車責任保險各種準備金管理辦法」規定提存。

住宅地震保險之未滿期保費準備，係依「住宅地震保險危險分散機制實施辦法」規定提存。

核能保險之未滿期保費準備，係依「核能保險責任準備金提存方式」規定提存。

未滿期保費準備提存方式，除法令另有規定者外，由精算人員依各險特性決定之（非經主管機關核准不得變更），未滿期保費準備之金額，應經簽證精算人員查核簽證。

保險業務收入相關稅款係依據加值型及非加值型營業稅法及印花稅法等相關法令規定，按權責發生基礎認列。

保險業務理賠成本

直接承保業務之保險賠款按當期發生並受理報案之已付賠款（含理賠費用）認列，理賠部門已確定理賠金額且會計財務部門尚未進行賠款給付程序者，以及理賠部門尚未確定理賠金額者，按險別逐案依實際相關資料估算，認列為已報未付之賠款準備淨變動。

分入再保險業務之再保賠款平時按帳單到達日基礎入帳，決（結）算時再依合理而有系統之方法估計未達帳再保賠款，認列為賠款準備淨變動。

直接承保及分入再保險業務之未報保險賠款按險別依過去理賠經驗及費用，以符合精算原理方法計算，認列為未報之賠款準備淨變動。

依分出再保險合約應向再保險業攤回之理賠案件，為已付賠款（含理賠費用）者，認列為攤回保險賠款與給付；其為已報未付及未報賠款（含理賠費用）者，認列為賠款準備淨變動。

賠款準備之計提並未採折現方式計算。

強制汽車責任保險之賠款準備，係依「強制汽車責任保險各種準備金管理辦法」規定提存。

住宅地震保險之賠款準備，係依「住宅地震保險危險分散機制實施辦法」規定提存。

核能保險之賠款準備，係依「核能保險責任準備金提存方式」規定提存。

負債適足性測試

本公司於每一資產負債表日依商品類型群組為測試基礎，採預期成本法，並依照中華民國精算學會所頒布相關之精算實務處理原則，現時估計保險合約未來現金流量，當評估結果顯示已認列保險負債（減除相關無形資產後）之帳面價值已有不足，則將不足數認列為當期費損。

上述負債適足性測試並未採折現方式計算。

承受殘餘物及代位求償權

直接承保業務因理賠程序而依法承受之殘餘物，評估其公平價值予以認列；對依法取得承保標的之追償權益，於實際追償情況明確（未來經濟效益流入係很有可能）且其金額能可靠衡量時予以認列。

分出再保業務

本公司為限制某些暴險事件所可能造成之損失金額，爰依業務需要及相關保險法令規定辦理再保險。對於分出再保險，本公司不得以再保險人不履行其義務為由，拒絕履行對被保險人之義務。

分出再保險業務依分出再保合約，認列再保費支出。其財務報告包含期間截止之考量，應與保費收入配合一致。決（結）算時以合理且有系統之方法估計再保費支出。其相關收入（如：再保佣金收入等）均於同期間認列。相關再保險損益並未予以遞延。

再保險準備資產包括：分出未滿期保費準備、分出賠款準備、分出責任準備、分出保費不足準備及分出負債適足準備，係依保險業各種準備金提存辦法等法令規定及再保險合約條款，對再保險人之權利。

本公司定期評估前述再保險準備資產、應攤回再保賠款與給付、應收再保往來款項及存出再保責任準備金是否已發生減損或無法收回。當客觀證據顯示再保險資產於原始認列後所發生事件，將導致分出公司可能無法收回合約條款規定之所有應收金額，且上述事件對可從再保險人收回金額之影響得以可靠衡量時，本公司就可回收金額低於再保險準備資產帳面價值之部份，提列累計減損。並就應攤回再保賠款與給付、應收再保往來款項及存出再保責任準備金無法收回之金額，提列適當之備抵呆帳。

共保組織、共同保險及保證基金協議

(一) 強制汽車責任保險共保合約

本公司與全體經主管機關核准經營強制汽車責任保險之會員公司訂定「強制汽車責任保險共保合約」，約定所承保之強制汽車責任保險業務應悉數納入共保，違反者需繳付違約金，並同意共保小組得派員稽查。承受共保業務按純保費為計算基礎，依約定共保比例分配。任何參與共保之會員公司，除清算或歇業者外，不得任意退出共保。若停止經營汽車責任保險業務即同時退出本共保，其未滿期責任採自然滿期制。

(二) 住宅地震保險轉分共保合約

本公司與全體經主管機關核准辦理住宅火災保險業務之會員公司向財團法人住宅地震保險基金（地震保險基金）申請同意後加入本共保組織，訂定「住宅地震保險轉分共保合約」，約定所承保之住宅地震保險業務應悉數納入共保，並同意共保小組得派員稽查。承受共保業務按純保費為計算基礎，個別會員公司依其認受成分各自負擔共保責任，不負連帶責任。會員公司得於次年度開始前三個月通知地震保險基金自翌年起退出共保；其原共保認受成分認受至當年底止，屆時其認受成分之未了責任移轉由其他共保組織會員承擔。會員公司因停業清理、解散或因合併而成為消滅公司者，得即通知地震保險基金退出共保；其所遺留當年度認受成份自主管機關公告之停業清理、解散日起，移轉由其他共保組織會員承受，移轉方式由共保組織會員開會決定；因合併退出共保者，其所遺留當年度認受成分應併由存續公司承接。

外幣交易事項

非衍生性商品之外幣交易所產生之各項外幣資產、負債、收入或費用，按交易日之即期匯率折算新台幣入帳。外幣資產及負債實際收付結清時所產生之兌換差額，作為當期損益。

資產負債表日之外幣貨幣性資產或負債，按該日即期匯率予以調整，兌換差額列為當期損益。

資產負債表日之外幣非貨幣性資產或負債（例如權益商品），依公平價值衡量者，按該日即期匯率調整，所產生之兌換差額，屬公平價值變動認列為股東權益調整項目者，列為股東權益調整項目；屬公平價值變動認列為當期損益者，列為當期損益。以成本衡量者，則按交易日之歷史匯率衡量。

前述即期匯率係以主要往來銀行即期買匯及賣匯平均匯率為評價基礎。

出借有價證券

本公司透過台灣證券交易所進行有價證券之借出。競價交易借券收入之計算公式，採逐日逐筆以標的有價證券每日收盤價格乘以擔保數量再乘以成交費率計算，借券收入係每月認列，由證券商於還券了結後收取。

員工退休金

屬確定給付退休辦法之退休金係按精算結果認列；屬確定提撥退休辦法之退休金，係於員工提供服務之期間，將應提撥之退休金數額認列為當期費用。

確定給付退休辦法發生縮減或清償時，將縮減或清償損益列入當期之淨退休金成本。

本公司屬確定給付退休辦法下之員工退休金之會計處理係依財務會計準則公報第十八號「退休金會計處理準則」規定辦理，按精算法計算退休金資產與負債及退休金費用。

本公司於編製期中財務報表時，最低退休金負債金額係依財務會計準則公報第二十三號「期中財務報表之表達及揭露」規定，即就上期期末資產負債表所列之最低退休金負債調整續後淨退休金成本及提撥退休基金之數額，未另重新加以衡量。

庫藏股票

本公司依「上市上櫃公司買回本公司股份辦法」買回已發行股票作為庫藏股票擬轉讓予員工，買回時所支付之成本借記「庫藏股票」科目，其帳面價值按加權平均法計算，列為股東權益之減項；轉讓時，若轉讓價格高於帳面價值，其差額應貸記「資本公積－庫藏股票交易」

科目；若轉讓價格低於帳面價值，其差額則沖抵同種類庫藏股票之交易所產生之資本公積，如有不足，則借記保留盈餘。

營利事業所得稅

本公司之營利事業所得稅費用，係依財務會計準則公報第二十二號「所得稅會計處理準則」之規定，作跨期間及同期間之分攤，將暫時性差異、以前年度虧損扣抵及投資抵減所產生之所得稅影響數，列為遞延所得稅資產或負債，次評估遞延所得稅資產之可實現性，認列其備抵評價。

以前年度應付所得稅之調整，列入當期所得稅。

依所得稅法規定計算之未分配盈餘加徵百分之十所得稅列為股東會決議年度之所得稅費用。

營運部門資訊

營運部門係同時符合下列特性之企業組成單位：(1)從事可獲得收入並發生費用之經營活動、(2)營運結果定期由企業之營運決策者複核，以制定分配予該部門資源之決策，並評估該部門績效、(3)具個別分離之財務資訊。

科目重分類

九十九年第一季財務報表若干項目經重分類，俾配合一〇〇年第一季財務報表之表達。

九十八年十二月三十日行政院金融監督管理委員會金管保財字第09802506492號令發布「保險業財務報告編製準則」及九十八年十二月二十八日金管保財字第09802513192號修正發布「保險業各種準備金提存辦法」，本公司自一〇〇年一月一日起，採用新發布之「保險業財務報告編製準則」及「保險業各種準備金提存辦法」。

配合本公司自一〇〇年一月一日採用新修訂之「保險業財務報告編製準則」及「保險業各種準備金提存辦法」，九十九年第一季財務報表部份科目予以重分類如下：

	九 十 九 年 三 月 三 十 一 日 (重 分 類 前)	九 十 九 年 三 月 三 十 一 日 (重 分 類 後)
應收票據	\$ 174,576	\$ 174,576
應收保費	727,231	790,188
預付再保費支出	849,301	-
應攤回再保賠款與給付	1,651,478	87,665
應收再保往來款項	92,510	160,718
應收再保業務款項	62,257	-
其他流動資產	16,065	-
分出未滿期保費準備	-	955,743
分出賠款準備	-	1,566,260
分出保費不足準備	-	47,402
遞延所得稅資產	-	39,600
其他資產－其他	115,613	21,970
應付再保往來款項	(136,090)	(590,415)
應付再保業務款項	(437,865)	-
其他流動負債	(52,908)	-
其他應付款－其他	-	(20,926)
未滿期保費準備	(2,678,340)	(2,784,782)
賠款準備	(2,691,884)	(2,677,871)
保費不足準備	(21,081)	(68,483)
存入保證金	-	(24,426)
其他負債－其他	(24,426)	(30,782)

三、會計變動之理由及其影響

金融商品之會計處理

本公司自一〇〇年一月一日起採用新修訂之財務會計準則公報第三十四號「金融商品之會計處理準則」。主要之修訂包括(一)將應收租賃款之減損納入公報適用範圍；(二)修訂保險相關合約之會計準則適用規範；(三)將原始產生之放款及應收款納入公報適用範圍；(四)增訂以攤銷後成本衡量之金融資產於債務困難修改條款時之減損規範；及(五)債務條款修改時債務人之會計處理。此項會計變動，對一〇〇年第一季財務報表並無重大影響。

保險合約之會計處理

本公司自一〇〇年一月一日起採用新發布之財務會計準則公報第四十號「保險合約之會計處理準則」。該公報係規範保險人應揭露足以辨認並說明財務報表中保險合約相關金額之資訊，以協助財務報表使

用者瞭解保險合約未來現金流量之金額、時間及不確定性。採用該公報對本公司主要影響為對保險合約進行分類及負債適足性測試，對一〇〇年第一季財務報表並無重大影響。

營運部門資訊之揭露

本公司自一〇〇年一月一日起採用新發布之財務會計準則公報第四十一號「營運部門資訊之揭露」。該公報之規定係以管理階層制定營運事項決策時所使用之企業組成部分相關資訊為基礎，營運部門之辨識則以主要營運決策者定期複核用以分配資源予部門與評量績效之內部報告為基礎。該公報係取代財務會計準則公報第二十號「部門別財務資訊之揭露」，採用該公報對本公司部門別資訊之報導並無影響。

四、現金及約當現金

	一〇〇年 三月三十一日	九十九年 三月三十一日
現金		
庫存現金及週轉金	\$ 25,915	\$ 25,886
銀行支票存款及活期存款	1,469,330	1,378,584
可轉讓定存單	28,200	14,100
銀行定期存款	1,422,796	1,647,073
約當現金		
商業本票及承兌匯票	579,514	229,878
減：抵繳存出保證金 (附註十五)	(83,192)	(63,289)
	<u>\$ 3,442,563</u>	<u>\$ 3,232,232</u>

一〇〇年及九十九年三月三十一日，到期日在一年之後之銀行定期存款分別為 4,000 仟元及 5,118 仟元。

一〇〇年及九十九年三月三十一日，到期日在三個月內之可轉讓定存單及商業本票利率分別為 0.15%~0.60% 及 0.15%~0.22%。

五、應收款項

	一〇〇年 三月三十一日	九十九年 三月三十一日
應收票據	\$130,478	\$176,384
應收票據－催收款	142	194
減：備抵呆帳	(1,452)	(2,002)
	<u>\$129,168</u>	<u>\$174,576</u>
應收保費	\$858,895	\$734,642
應收保費－催收款	49,981	72,237
減：備抵呆帳	(20,244)	(16,691)
	<u>\$888,632</u>	<u>\$790,188</u>
應攤回再保賠款與給付	<u>\$ 42,814</u>	<u>\$ 87,665</u>
應收再保往來款項	\$171,129	\$174,761
應收再保往來款項－催收款	53,481	75,260
減：備抵呆帳	(66,888)	(89,303)
	<u>\$157,722</u>	<u>\$160,718</u>
應收現金股利	\$928,664	\$ -
應收其他	<u>47,746</u>	<u>44,660</u>
其他應收款	<u>\$976,410</u>	<u>\$ 44,660</u>

本公司備抵呆帳之變動情形如下：

	一〇〇年 第 一 季		
	應收票據	應收保費	應收再保往來款項
期初餘額	\$ 1,398	\$ 16,673	\$ 65,174
加：本期提列呆帳費用	54	3,571	1,714
減：本期迴轉呆帳費用	-	-	-
減：本期實際沖銷	-	-	-
	<u>\$ 1,452</u>	<u>\$ 20,244</u>	<u>\$ 66,888</u>

	九十九年 第 一 季		
	應收票據	應收保費	應收再保往來款項
期初餘額	\$ 1,426	\$ 15,556	\$ 88,963
加：本期提列呆帳費用	576	1,135	340
減：本期迴轉呆帳費用	-	-	-
減：本期實際沖銷	-	-	-
	<u>\$ 2,002</u>	<u>\$ 16,691</u>	<u>\$ 89,303</u>

六、公平價值變動列入損益之金融資產

<u>交易目的之金融資產</u>	<u>一〇〇年 三月三十一日</u>	<u>九十九年 三月三十一日</u>
國內上市(櫃)股票	\$ 845,371	\$ 672,011
國內上市(櫃)股票－出借	35,150	472,056
基金受益憑證	<u>225,567</u>	<u>278,520</u>
	<u>\$ 1,106,088</u>	<u>\$ 1,422,587</u>

於一〇〇及九十九年第一季交易目的之金融資產產生之淨利益分別為 4,421 仟元及 2,990 仟元。

上市上櫃股票－出借係透過台灣證券交易所出借有價證券，出借之借券收入係按每日收盤價依約定利率計收。

七、備供出售金融資產

	<u>一〇〇年 三月三十一日</u>	<u>九十九年 三月三十一日</u>
國內上市(櫃)股票	\$ 1,749,554	\$ 616,213
國內上市(櫃)股票－出借	-	911,350
國內上市(櫃)股票－私募股票	82,831	-
金融債券	111,717	80,000
公司債	106,431	99,991
政府公債	508,606	398,213
抵繳存出保證金(附註十五)	<u>(450,000)</u>	<u>(350,000)</u>
	<u>\$ 2,109,139</u>	<u>\$ 1,755,767</u>

國內上市(櫃)股票－出借係透過台灣證券交易所出借有價證券，出借之借券收入係按每日收盤價依約定利率計收。

八、以成本衡量之金融資產

	<u>一〇〇年 三月三十一日</u>	<u>九十九年 三月三十一日</u>
國內非上市(櫃)普通股	\$ 336,650	\$ 336,650
國內非上市(櫃)特別股	25,000	25,000
國內興櫃普通股	16,535	26,541
國內興櫃特別股	<u>30,000</u>	<u>30,000</u>
	408,185	418,191
減：累計減損	<u>(89,021)</u>	<u>(86,964)</u>
	<u>\$ 319,164</u>	<u>\$ 331,227</u>

(一) 本公司所持有之上述股票投資，因無活絡市場公開報價且其公平價值無法可靠衡量，故以成本衡量。

(二) 上列以成本衡量之金融資產並無提供擔保之情事。

九、採權益法之長期股權投資

	一〇〇年 三月三十一日		九十九年三月三十一日	
	帳面價值	原始成本	帳面價值	持股比例%
台產資產管理股份有限公司	\$ -	\$ 1,200,000	\$ 2,018,997	100

(一) 本公司於一〇〇年三月三十一日董事會決議公開標售本公司持有之台產資產公司全數股份，故將其轉投資事業帳面價值計 1,445,157 仟元重分類至待出售資產，請詳附註十三。

(二) 採權益法評價之長期股權投資，於一〇〇及九十九年第一季認列之投資損失及利益分別為(3,000)仟元及 11,721 仟元，均係依被投資公司一〇〇及九十九年第一季未經會計師核閱之財務報表認列，上開投資損失及利益帳列停業單位損益項下。

(三) 上列採權益法之長期股權投資並無提供擔保之情事。

(四) 一〇〇及九十九年第一季應納入合併財務報表編製之子公司均為台產資產管理股份有限公司。

十、無活絡市場之債券投資

	九十九年 三月三十一日
債券投資－台灣人壽	\$130,000
債券投資－加拿大皇家銀行發行之擔保債券憑證	<u>31,379</u>
	161,379
減：累計減損	(<u>31,379</u>)
	<u>\$130,000</u>

(一) 本公司分別於九十八年十一月及十二月按面額 50,000 仟元及 80,000 仟元購買台灣人壽公司無到期日公司債及到期日為一〇三年十二月三十日之五年期公司債，其固定利率年息皆為 4.00%。本公司於一〇〇年三月出售台灣人壽公司無到期日公司債，處分價款為 50,000 仟元，並於一〇〇年三月將到期日為一〇三年十二月三十日之五年期公司債轉換為台灣人壽公司私募普通股，帳列備供出售金融資產項下。

(二) 本公司投資於加拿大皇家銀行發行之「合成型 CDO (Collateralized Debt Obligation) 抵押債務債券」，面額為美金 1,000 仟元，固定收益率為年息 6.45%，到期日原為九十九年十二月二十日，因本金確定無法收回，故提前於九十九年十一月十日解約到期。

十一、持有至到期日金融資產

	一〇〇年 三月三十一日	九十九年 三月三十一日
政府公債	\$100,193	\$154,401
抵繳存出保證金 (附註十五)	(98,500)	(148,500)
	<u>\$ 1,693</u>	<u>\$ 5,901</u>

十二、不動產投資

	一〇〇年三月三十一日			
	成 本	重 估 增 值	累 計 折 舊	帳 面 價 值
土 地	\$ 1,579,566	\$ 662,685	\$ -	\$ 2,242,251
房屋及建築	<u>245,711</u>	<u>29,783</u>	<u>112,886</u>	<u>162,608</u>
	<u>\$ 1,825,277</u>	<u>\$ 692,468</u>	<u>\$ 112,886</u>	<u>\$ 2,404,859</u>

	九十九年三月三十一日			
	成 本	重 估 增 值	累 計 折 舊	帳 面 價 值
土 地	\$ 52,667	\$719,517	\$ -	\$772,184
房屋及建築	<u>232,892</u>	<u>29,885</u>	<u>116,441</u>	<u>146,336</u>
	<u>\$285,559</u>	<u>\$749,402</u>	<u>\$116,441</u>	<u>\$918,520</u>

本公司於九十九年四月二日以公開標售方式向國泰世華銀行取得台北市中山區中山段一小段土地作為投資之用，得標金額為 1,539,000 仟元，已全數支付並完成過戶。另本公司於九十九年五月二十一日與忠泰建設股份有限公司（以下簡稱「忠泰建設」）簽訂合建契約書，合

作興建中山段一小段建案，該建案採合建分售方式，由本公司提供土地，忠泰建設出資興建，房地銷售金額由忠泰建設取得 35%，本公司取得 65%。依該合建契約規定忠泰建設需於合約簽訂時給付本公司 50,000 仟元之保證金（帳列存入保證金）及面額 50,000 仟元之保證票據，於交屋時本公司需將上開保證金及保證票據返還忠泰建設。

本公司於九十九年七月二日與禾進營造工程有限公司（以下簡稱「禾進營造」）簽訂工程契約書，興建新莊市安泰段一小段建案，該案工程價款為 47,619 仟元（未稅，含稅價為 50,000 仟元），已全數支付完畢，上開工程已於一〇〇年一月完工。

十三、待出售資產及停業單位

本公司於一〇〇年三月三十一日董事會決議公開標售本公司所持有之台產資產管理股份有限公司（以下簡稱台產資產公司）全數股份，已符合財務會計準則公報第 38 號「待出售非流動資產及停業單位之會計處理準則」第 21 及 22 段之規定分類為待出售處分群組，且該待出售處分群組符合停業單位之定義而表達為停業單位，本季除將對台產資產公司投資之帳面價值 1,445,157 仟元轉列「待出售資產」外，另依相關規定揭露下列資訊：

	<u>一〇〇年第一季</u>	<u>九十九年第一季</u>
停業單位營業利益		
營業收入		
處分投資收益－淨額	\$ 70	\$ 2,085
不動產投資收益	16,306	39,501
其他營業收入	<u>1,128</u>	<u>2,228</u>
	17,504	43,814
營業成本及費用	<u>20,504</u>	<u>32,093</u>
停業單位稅前營業（損）益	(3,000)	11,721
所得稅費用	<u>-</u>	<u>-</u>
停業單位營業（損失）利益	<u>(\$ 3,000)</u>	<u>\$ 11,721</u>
停業單位現金流量		
營業活動之現金流量	\$ 83,913	\$ 8,372
投資活動之現金流量	(\$ 16,641)	\$ 148,749
融資活動之現金流量	(\$ 2,267)	(\$ 200,662)

十四、固定資產

	一〇〇年 第 一 季					
	土 地	房 屋 及 建 築	電 腦 設 備	交 通 及 運 輸 設 備	其 他 設 備	合 計
<u>成 本</u>						
期初餘額	\$ 88,298	\$ 166,309	\$ 19,871	\$ 10,220	\$ 2,372	\$ 287,070
本期增加	-	-	295	-	-	295
本期處分	-	-	-	(1,431)	-	(1,431)
重 分 類	-	-	-	-	-	-
期末餘額	<u>88,298</u>	<u>166,309</u>	<u>20,166</u>	<u>8,789</u>	<u>2,372</u>	<u>285,934</u>
<u>重估增值</u>						
期初餘額	269,894	4,035	-	-	-	273,929
本期增加	-	-	-	-	-	-
本期處分	-	-	-	-	-	-
期末餘額	<u>269,894</u>	<u>4,035</u>	<u>-</u>	<u>-</u>	<u>-</u>	<u>273,929</u>
<u>累計折舊</u>						
期初餘額	-	69,961	9,363	5,202	855	85,381
折舊費用	-	893	802	381	78	2,154
本期處分	-	-	-	(934)	-	(934)
重 分 類	-	-	-	-	-	-
期末餘額	-	<u>70,854</u>	<u>10,165</u>	<u>4,649</u>	<u>933</u>	<u>86,601</u>
期末淨額	<u>\$ 358,192</u>	<u>\$ 99,490</u>	<u>\$ 10,001</u>	<u>\$ 4,140</u>	<u>\$ 1,439</u>	<u>\$ 473,262</u>

	九 十 九 年 第 一 季					
	土 地	房 屋 及 建 築	電 腦 設 備	交 通 及 運 輸 設 備	其 他 設 備	合 計
<u>成 本</u>						
期初餘額	\$ 71,601	\$ 131,446	\$ 20,244	\$ 10,220	\$ 2,272	\$ 235,783
本期增加	-	-	437	-	-	437
本期處分	-	-	(28)	-	-	(28)
重 分 類	-	-	-	-	-	-
期末餘額	<u>71,601</u>	<u>131,446</u>	<u>20,653</u>	<u>10,220</u>	<u>2,272</u>	<u>236,192</u>
<u>重估增值</u>						
期初餘額	213,062	3,933	-	-	-	216,995
本期增加	-	-	-	-	-	-
本期處分	-	-	-	-	-	-
期末餘額	<u>213,062</u>	<u>3,933</u>	<u>-</u>	<u>-</u>	<u>-</u>	<u>216,995</u>
<u>累計折舊</u>						
期初餘額	-	56,603	8,639	3,441	1,131	69,814
折舊費用	-	719	778	440	68	2,005
本期處分	-	-	(14)	-	-	(14)
重 分 類	-	-	-	-	-	-
期末餘額	-	<u>57,322</u>	<u>9,403</u>	<u>3,881</u>	<u>1,199</u>	<u>71,805</u>
期末淨額	<u>\$ 284,663</u>	<u>\$ 78,057</u>	<u>\$ 11,250</u>	<u>\$ 6,339</u>	<u>\$ 1,073</u>	<u>\$ 381,382</u>

十五、存出保證金

	一 〇 〇 年 三 月 三 十 一 日	九 十 九 年 三 月 三 十 一 日
存出保證金		
保險業保證金	\$548,500	\$498,500
股票指數期貨保證金	-	12,236
訴訟保證金	28,300	14,100
其 他	<u>73,065</u>	<u>67,507</u>
	<u>\$649,865</u>	<u>\$592,343</u>

- (一) 依據保險法第一四一條及第一四二條規定，保險業應按實收資本額提繳百分之十五之保險業保證金於國庫，且此項保證金非俟宣告停業並依法完成清算後，不予發還。一〇〇年及九十九年三月三十一日，本公司分別以 548,500 仟元和 498,500 仟元之政府公債（面額部分）抵繳之。
- (二) 本公司一〇〇年及九十九年三月三十一日分別以下列資產抵繳作為訴訟保證之用。

	一〇〇年 三月三十一日	九十九年 三月三十一日
可轉讓定存單	\$ 28,200	\$ 14,100
現金	<u>100</u>	<u>-</u>
	<u>\$ 28,300</u>	<u>\$ 14,100</u>

十六、員工退休金

適用「勞工退休金條例」之退休金制度，係屬確定提撥退休辦法，依員工每月薪資百分之六提撥退休金至勞工保險局之個人專戶。本公司一〇〇及九十九年第一季依此條例認列之退休金成本分別為 4,159 仟元及 4,210 仟元。

適用「勞動基準法」之退休金制度，係屬確定給付退休辦法，每位員工之服務年資十五年以內者（含），每服務滿一年可獲得二個基數，超過十五年者每增加一年可獲得一個基數，總計最高以四十五個基數為限。員工退休金之支付，係根據服務年資及核准退休日前六個月平均工資（基數）計算。本公司按員工每月薪資總額百分之二提撥員工退休基金，交由勞工退休準備金監督委員會以該委員會名義存入台灣銀行之專戶。本公司一〇〇及九十九年第一季認列之退休金成本分別為 1,339 仟元及 1,574 仟元。

本公司屬確定給付退休辦法之退休金相關資訊揭露如下：

(一) 退休基金之變動情形：

	一〇〇年第一季	九十九年第一季
期初餘額	\$102,833	\$ 97,838
本期提撥	829	857
本期孳息	322	956
本期支付	(2,826)	-
期末餘額	<u>\$101,158</u>	<u>\$ 99,651</u>

(二) 應計退休金負債之變動情形：

	一〇〇年第一季	九十九年第一季
期初餘額	\$ 67,869	\$ 74,824
本期提列	1,339	1,574
本期提撥	(829)	(857)
本期支付	-	(2,722)
期末餘額	<u>\$ 68,379</u>	<u>\$ 72,819</u>

十七、再保險準備資產及負債準備

一〇〇年第一季準備增減變動：

	一〇〇年 一月一日	本期提存	本期收回	一〇〇年 三月三十一日
再保險準備資產—淨額				
分出未滿期保費準備	\$ 744,083	\$ 594,948	\$ 360,643	\$ 978,388
分出賠款準備				
已報未付	1,517,820	1,530,590	1,517,820	1,530,590
未報	190,440	49,019	48,990	190,469
	<u>1,708,260</u>	<u>1,579,609</u>	<u>1,566,810</u>	<u>1,721,059</u>
分出保費不足準備	26,660	21,499	26,660	21,499
再保險準備資產合計	<u>\$ 2,479,003</u>			<u>\$ 2,720,946</u>
負債準備				
未滿期保費準備	2,601,072	1,516,805	1,175,741	2,942,136
特別準備				
重大事故特別準備	490,036	-	4,347	485,689
危險變動特別準備	774,429	-	37,831	736,598
其他特別準備	1,367,545	21,716	-	1,389,261
	<u>2,632,010</u>	<u>21,716</u>	<u>42,178</u>	<u>2,611,548</u>
賠款準備				
已報未付	2,641,372	2,666,750	2,641,372	2,666,750
未報	378,573	100,515	98,961	380,127
	<u>3,019,945</u>	<u>2,767,265</u>	<u>2,740,333</u>	<u>3,046,877</u>
保費不足準備	33,628	30,326	33,628	30,326
負債準備合計	<u>\$ 8,286,655</u>			<u>\$ 8,630,887</u>

十八、營業損失準備

	一〇〇年 三月三十一日	九十九年 三月三十一日
營業損失準備	<u>\$ 19,032</u>	<u>\$ 19,032</u>

營業損失準備係遵照財政部八十八年十月二十七日台財保第 882416348 號函及八十九年六月二日台財保第 0890022029 號函規定，於營業稅法第十一條修正施行日（八十八年七月一日）起四年內，就因該條文修正而減徵稅款相當數，提列為營業損失準備，用以沖銷持有財務困難公司之有價證券而提列之備抵跌價損失，及其他經財政部核准之用途。

另依財政部九十二年七月二十二日台財保字第 0920751057 號函規定，保險業之逾期放款比率連續三個月低於百分之一時，得溯自上述連續三個月之第二個月起不適用加值型及非加值型營業稅法第十一條第三項以百分之三營業稅沖銷逾期債權或提列備抵呆帳之規定。而第一次適用新修正函規定之時間為九十二年七月份。

本公司業已依相關規定，自九十二年七月一日起，免以百分之三營業稅提列備抵呆帳，並報呈財政部保險司（現為行政院金融監督管理委員會保險局）核備。

十九、股東權益

(一) 股本

本公司九十九年三月三十一日實收股本為 3,168,570 仟元，分為 316,857 仟股，每股面額 10 元，均為普通股。

本公司於九十九年六月八日經股東常會決議辦理未分配盈餘轉增資共計 469,594 仟元，故截至一〇〇年三月三十一日之實收股本為 3,638,164 仟元，分為 363,816 仟股，每股面額 10 元，均為普通股。

(二) 資本公積

依照法令規定，資本公積除彌補公司虧損外，不得使用，但超過票面金額發行股票所得之溢額（包括以超過面額發行普通股、因合併而發行股票之股本溢價及庫藏股票交易等）及受領贈與之所得產生之資本公積，得撥充股本，其撥充股本，每年以一次及實收股

本之一定比例為限。因長期股權投資產生之資本公積，不得作為任何用途。

(三) 盈餘分派及股利政策

依本公司章程規定，年度決算有盈餘時，應先彌補歷年虧損及依法完納一切稅捐後，再提百分之二十為法定盈餘公積，但法定盈餘公積已達本公司資本總額時，不在此限，如尚有餘額，依下列各項分配之：

1. 員工紅利百分之一至百分之五，授權董事會於該上下限之範圍內按年決定。
2. 董事、監察人酬勞百分之一至百分之五，授權董事會於該上下限之範圍內按年決定。
3. 其餘由董事會擬定盈餘分配表，提請股東會決定之。

本公司係屬財產保險業，保險市場開放後之競爭激烈，為考量公司承保能力與清償能力之強化、未來資金需求及長期財務規劃，並為適度滿足股東對現金流入之需求，董事會擬定當年盈餘分配案時，採穩定、平衡之股利政策，酌予調整股票股利及現金股利之發放百分比。而現金股利以不低於股利總數之百分之十，但若現金股利每股低於 0.1 元，則改以股票股利發放。

一〇〇及九十九年第一季應付員工紅利估列金額分別為 9,500 仟元及 5,414 仟元；應付董監酬勞估列金額分別為 9,500 仟元及 5,414 仟元。前述員工紅利及董監酬勞一〇〇及九十九年第一季均按可分配盈餘（已扣除員工紅利及董監酬勞之金額）之 5% 計算。年度終了後，董事會決議之發放金額有重大變動時，該變動調整原提列年度費用，至股東會決議日時，若金額仍有變動，則依會計估計變動處理，於股東會決議年度調整入帳。

如股東會決議採股票發放員工紅利，股票紅利股數以決議分紅之金額除以股票公平價值決定，股票公平價值係以股東會決議日前一日之收盤價，並考量除權除息之影響為計算基礎。

本公司分配盈餘時，必須依法令規定就股東權益減項（包括未實現重估增值、金融商品未實現損益、未認列為退休金成本之淨損

失及換算調整數) 餘額提列特別盈餘公積。嗣後股東權益減項金額如有減少，可就減少金額自特別盈餘公積轉回未分配盈餘。

另依「保險業各種準備金提存辦法」，一〇〇年一月一日起保險業之重大事故特別準備及危險變動特別準備每年新增提存數，以當年度年底為提列特別盈餘公積之入帳時點，故此部份之盈餘不得分配或做其他用途，截至一〇〇年三月三十一日止預計淨提存數為44,197仟元。

法定盈餘公積應提撥至其餘額達公司實收股本總額時為止。法定盈餘公積得用以彌補虧損；當其餘額已達實收股本 50%時，得以其半數撥充股本。

分配未分配盈餘時，除屬非中華民國境內居住者之股東外，其餘股東可獲配按股利分配日之稅額扣抵比率計算之股東可扣抵稅額。

本公司分別於一〇〇年三月三十一日及九十九年六月八日舉行董事會及股東常會，分別擬議及決議九十九及九十八年度盈餘分配案如下：

	盈 餘 分 配 案		每 股 股 利 (元)	
	九十九年度	九十八年度	九十九年度	九十八年度
法定盈餘公積	\$187,761	\$161,881	\$ -	\$ -
現金股利	727,633	293,496	2	1
股票股利	-	469,594	-	1.6

本公司於一〇〇年三月三十一日董事會擬議配發九十九年度員工紅利及董監酬勞均為 37,500 仟元。董事會擬議配發之員工紅利及董監酬勞與九十九年度財務報表認列之員工紅利與董監酬勞相同。

本公司於九十九年六月八日股東會決議配發九十八年度員工紅利及董監酬勞分別為 31,929 仟元及 31,000 仟元。股東會決議配發之員工紅利及董監酬勞與九十八年度財務報表認列之員工分紅與董監酬勞相同。

有關本公司董事會通過擬議及股東會決議之盈餘分配資訊，請至台灣證券交易所「公開資訊觀測站」查詢。

(四) 金融商品未實現損益

一〇〇及九十九年第一季金融商品未實現損益之變動如下：

	備 供 出 售 金 融 資 產	長 期 股 權 投 資 依 持 股 比 例 認 列	合 計
<u>一〇〇年第一季</u>			
期初餘額	\$ 209,239	\$ 47,313	\$ 256,552
直接認列為股東權益 調整項目	(165,186)	59,001	(106,185)
轉列損益項目	71,035	-	71,035
重分類至待出售資產 直接相關之權益	-	(106,314)	(106,314)
期末餘額	<u>\$ 115,088</u>	<u>\$ -</u>	<u>\$ 115,088</u>
<u>九十九年第一季</u>			
期初餘額	(\$ 101,393)	(\$ 17,287)	(\$ 118,680)
直接認列為股東權益 調整項目	(70,879)	(7,999)	(78,878)
轉列損益項目	(15,230)	-	(15,230)
期末餘額	<u>(\$ 187,502)</u>	<u>(\$ 25,286)</u>	<u>(\$ 212,788)</u>

(五) 庫藏股票

單位：仟股

買 回 原 因	九 十 九 年 第 一 季 期 初 股 數	本 期 增 加	本 期 減 少	期 末 股 數
為激勵員工及提昇員工向心力而買回，以作為轉讓股份予員工之用。	<u>23,361</u>	<u>-</u>	<u>-</u>	<u>23,361</u>

證券交易法規定公司對買回自己發行在外股份之數量比例，不得超過公司已發行股份總數百分之十，且收買股份之總金額，不得逾保留盈餘加計發行股份溢價及已實現資本公積之金額。本公司持有之庫藏股票，依證券交易法規定不得質押，亦不得享有股份之分派及表決權等權利。

本公司於九十九年十月將庫藏股 23,361 仟股全數轉讓予員工，故一〇〇年及九十九年三月三十一日庫藏股帳面價值分別為 0 仟元及 405,185 仟元。

二十、每股盈餘

	一〇〇		年 第 一 季		
	金 額 (仟 元)		加權平均流 通在外股數 (仟 股)	每 股 盈 餘 (元)	
	稅 前	稅 後		稅 前	稅 後
基本每股盈餘					
繼續營業單位盈餘	\$ 258,868	\$ 240,919	363,816	\$ 0.71	\$ 0.66
停業單位損失	(3,000)	(3,000)		(0.01)	(0.01)
本期淨利	<u>\$ 255,868</u>	<u>\$ 237,919</u>		<u>\$ 0.70</u>	<u>\$ 0.65</u>
稀釋每股盈餘					
具稀釋作用之潛在普 通股之影響					
員工分紅			<u>1,865</u>		
繼續營業單位盈餘	\$ 258,868	240,919	365,681	\$ 0.71	\$ 0.66
停業單位損失	(3,000)	(3,000)		(0.01)	(0.01)
本期淨利	<u>\$ 255,868</u>	<u>\$ 237,919</u>		<u>\$ 0.70</u>	<u>\$ 0.65</u>
	九 十 九		年 第 一 季		
	金 額 (仟 元)		加權平均流 通在外股數 (仟 股)	每 股 盈 餘 (元)	
	稅 前	稅 後		稅 前	稅 後
基本每股盈餘					
繼續營業單位盈餘	\$ 191,580	\$ 158,146	340,455	\$ 0.56	\$ 0.46
停業單位盈餘	<u>11,721</u>	<u>11,721</u>		<u>0.04</u>	<u>0.04</u>
本期淨利	<u>\$ 203,301</u>	<u>\$ 169,867</u>		<u>\$ 0.60</u>	<u>\$ 0.50</u>
稀釋每股盈餘					
具稀釋作用之潛在普 通股之影響					
員工分紅			<u>1,351</u>		
繼續營業單位盈餘	\$ 191,580	\$ 158,146	341,806	\$ 0.56	\$ 0.46
停業單位盈餘	<u>11,721</u>	<u>11,721</u>		<u>0.04</u>	<u>0.04</u>
本期淨利	<u>\$ 203,301</u>	<u>\$ 169,867</u>		<u>\$ 0.60</u>	<u>\$ 0.50</u>

本公司於計算稀釋每股盈餘時，係假設員工分紅將採發放股票方式，並於該潛在普通股具有稀釋作用時計入加權平均流通在外股數，以計算稀釋每股盈餘。計算稀釋每股盈餘時，以該潛在普通股資產負債表日之收盤價，作為發行股數之判斷基礎。於次年度股東會決議員工分紅發放股數前計算稀釋每股盈餘時，亦繼續考量該等潛在普通股之稀釋作用。

計算每股盈餘時，無償配股之影響（參閱股東權益變動表及附註十九之說明）已列入追溯調整。因追溯調整，九十九年第一季稅後基本每股盈餘及稀釋每股盈餘，均由 0.58 元減少為 0.50 元。

二一、處分投資損益淨額

	<u>一〇〇年第一季</u>	<u>九十九年第一季</u>
處分投資利益－公平價值變動 列入損益之金融資產	\$ 13,422	\$ 44,761
處分投資利益－備供出售金融 資產	<u>162,495</u>	<u>21,222</u>
	<u>\$175,917</u>	<u>\$ 65,983</u>

二二、營利事業所得稅

(一) 本公司一〇〇年及九十九年三月三十一日應付營利事業所得稅估列如下：

	<u>一〇〇年 三月三十一日</u>	<u>九十九年 三月三十一日</u>
稅前利益	\$ 258,868	\$ 191,580
永久性差異	(159,352)	(66,363)
暫時性差異	(5,940)	<u>39,084</u>
課稅所得	93,576	164,301
乘：稅率	<u>x17%</u>	<u>x20%</u>
當期應付所得稅費用	15,908	32,860
基本稅額應納差額	1,017	-
減：已扣繳所得稅款	(921)	(852)
本期應付所得稅	16,004	32,008
加：期初應付所得稅	27,332	53,882
減：支付所得稅	<u>6,662</u>	-
期末應付所得稅	<u>\$ 36,674</u>	<u>\$ 85,890</u>

立法院九十九年五月修正所得稅法第五條條文，將營利事業所得稅稅率由百分之二十調降為百分之十七，並自九十九年度施行。

(二) 一〇〇年及九十九年三月三十一日淨遞延所得稅資產之構成項目如下：

	一〇〇年 三月三十一日	九十九年 三月三十一日
備抵呆帳超限數	\$ 12,964	\$ 19,256
營業損失準備	3,236	3,807
退休金費用超限數	11,624	14,564
備供出售金融資產評價未實現淨利益	(2,948)	(1,922)
未實現資產減損損失	-	3,138
未實現兌換損失	703	749
其他	21	8
淨遞延所得稅資產	<u>\$ 25,600</u>	<u>\$ 39,600</u>

(三) 遞延所得稅資產（負債）構成項目之變動如下：

	一〇〇年 第一季			
	期初餘額	認列於 損益表	認列於 股東權益	期末餘額
暫時性差異				
備抵呆帳超限數	\$ 12,633	\$ 331	\$ -	\$ 12,964
營業損失準備	3,236	-	-	3,236
退休金費用超限數	11,538	86	-	11,624
備供出售金融資產評價未實現淨利益	(2,872)	-	(76)	(2,948)
未實現兌換損失（利益）	2,131	(1,428)	-	703
其他	34	(13)	-	21
	<u>\$ 26,700</u>	<u>(\$ 1,024)</u>	<u>(\$ 76)</u>	<u>\$ 25,600</u>
	九十九年 第一季			
	期初餘額	認列於 損益表	認列於 股東權益	期末餘額
暫時性差異				
備抵呆帳超限數	\$ 19,242	\$ 14	\$ -	\$ 19,256
營業損失準備	3,807	-	-	3,807
退休金費用超限數	14,965	(401)	-	14,564
備供出售金融資產評價未實現淨利益	(1,216)	-	(706)	(1,922)
未實現資產減損損失	3,138	-	-	3,138
未實現兌換損失（利益）	828	(79)	-	749
其他	36	(28)	-	8
	<u>\$ 40,800</u>	<u>(\$ 494)</u>	<u>(\$ 706)</u>	<u>\$ 39,600</u>

(四) 一〇〇及九十九年第一季所得稅費用包括下列項目：

	一〇〇年第一季	九十九年第一季
當期應付所得稅費用	\$ 16,925	\$ 32,860
淨遞延所得稅資產減少	1,024	494
短期票券利息收入分離課稅額	<u>-</u>	<u>80</u>
	<u>\$ 17,949</u>	<u>\$ 33,434</u>

(五) 本公司之營利事業所得稅結算申報案件，業經稅捐稽徵機關核定至九十七年度。本公司對九十七年度之核定內容尚有不符，目前正申請核定更正。

財政部台北市國稅局查核本公司九十年度至九十七年度與保險代理人及保險經紀人佣金交易事項，並已對九十年度至九十六年度之營利事業所得稅暨九十年度至九十四年度未分配盈餘加徵等事項作出核定更正。本公司針對九十七年度營利事業所得稅結算申報案件部分核定內容不服而提出更正申請，並針對尚未核定年度之營利事業所得稅結算申報案件已估列可能被核定補稅之金額 54,715 仟元，應屬足夠。

(六) 兩稅合一相關之資訊揭露如下：

本公司一〇〇年及九十九年三月三十一日有關股東可扣抵帳戶之相關資訊內容如下：

	一〇〇年 三月三十一日	九十九年 三月三十一日
股東可扣抵稅額帳戶餘額	\$ 71,473	\$ 123,748
八十七年度以後未分配盈餘	1,177,259	979,273

九十九及九十八年度盈餘分配適用之稅額扣抵比率分別為 7.61% (預計) 及 17.19%。

依所得稅法規定，本公司分配屬於八十七年度 (含) 以後之盈餘時，本國股東可按股利分配日之稅額扣抵比率計算可獲配之股東可扣抵稅額。本公司預計盈餘分配之稅額扣抵比率時，已考量應付當年度所得稅，由於實際分配予股東之可扣抵稅額，應以股利分配日之股東可扣抵稅額帳戶餘額為計算基礎，其與將來實際分配予股

東時所適用之稅額扣抵比率可能會有所差異。已有實際之稅額扣抵比率，則揭露實際數。

二三、本期發生之用人、折舊及攤銷費用

性質別	一〇〇年第一季			九十九年第一季		
	屬於營業成本者	屬於營業費用者	合計	屬於營業成本者	屬於營業費用者	合計
用人費用	-	150,127	150,127	-	128,557	128,557
薪資費用	-	134,830	134,830	-	113,941	113,941
勞健保費用	-	7,993	7,993	-	6,322	6,322
退休金費用	-	5,498	5,498	-	5,784	5,784
其他用人費用	-	1,806	1,806	-	2,510	2,510
折舊費用	1,595	2,154	3,749	1,794	2,124	3,918
攤銷費用	-	1,085	1,085	-	1,253	1,253

二四、關係人交易事項

(一) 關係人之名稱及關係

關係人名稱	與本公司之關係
臺灣銀行股份有限公司	本公司法人董事
台灣土地銀行股份有限公司	本公司法人監察人
統盛開發股份有限公司	本公司法人監察人
勇信開發股份有限公司	本公司法人董事
台產資產管理股份有限公司	本公司之子公司
領航建設股份有限公司	實質關係人
領航投資開發股份有限公司	實質關係人
財團法人台北縣私立領航社會福利 慈善事業基金會	實質關係人
台灣人壽保險股份有限公司	本公司法人董事採權益法評價之被投資公司
臺灣中小企業銀行股份有限公司	本公司法人董事為其法人董事
台灣糖業股份有限公司	本公司法人董事為其法人監察人
國產實業建設股份有限公司	本公司法人董事代表人為其自然人監察人
土銀保險經紀人股份有限公司	本公司法人監察人為其法人監察人
合作金庫商業銀行股份有限公司	本公司法人監察人為其法人監察人
其他關係人	係董事、監察人、董事長、總經理、經理人及其配偶二親等以內親屬等

(二) 與關係人間之重大交易事項

1. 存款

支票存款與活期存款（含外幣存款）：

	一〇〇年 三月三十一日	九十九年 三月三十一日
	金額	金額
	%	%
臺灣銀行	\$ 461,752	\$ 674,584
合作金庫銀行	266,565	226,361
臺灣企銀	139,255	37,957
台灣土地銀行	113,075	62,688
	<u>\$ 980,647</u>	<u>\$ 1,001,590</u>
	31	49
	18	16
	10	3
	8	5
	67	73

定期存款：

	一〇〇年 三月三十一日	九十九年 三月三十一日
	金額	金額
	%	%
臺灣銀行	\$ 348,892	\$ 290,739
台灣土地銀行	219,990	223,990
臺灣企銀	192,434	214,414
合作金庫銀行	178,280	128,280
	<u>\$ 939,596</u>	<u>\$ 857,423</u>
	24	18
	15	14
	14	13
	13	7
	66	52

上列存放於關係人之定期存款，其利率於一〇〇年及九十九年三月三十一日分別為 0.24%~2.81%與 0.14%~2.81%，其交易條件與非關係人相同。

2. 保費收入（直接簽單業務）

	一〇〇年 第一季	九十九年 第一季
	估保費	估保費
	收入 %	收入 %
	金額	金額
合作金庫銀行	\$ 11,494	\$ 12,320
台灣糖業	5,515	45
臺灣銀行	3,925	6,872
國產實業	1,858	1,380
其他	1,624	1,645
	<u>\$ 24,416</u>	<u>\$ 22,262</u>
	1	-
	-	-
	-	-
	-	-
	-	-
	1	-

上列對關係人之保險業務，其承保條件與非關係人相同。

3. 保險賠款（直接簽單業務）

	一〇〇年 第一季		九十九年 第一季	
	金額	佔保險 賠款 %	金額	佔保險 賠款 %
臺灣銀行	\$ 1,041	-	\$ 431	-
合作金庫銀行	921	-	741	-
國產實業	321	-	-	-
臺灣企銀	290	-	51	-
其他	67	-	98	-
	<u>\$ 2,640</u>	<u>-</u>	<u>\$ 1,321</u>	<u>-</u>

上列對關係人之保險業務，其理賠條件與非關係人相同。

4. 佣金支出

	一〇〇年 第一季		九十九年 第一季	
	金額	佔佣金 支出 %	金額	佔佣金 支出 %
臺灣銀行	\$ 4,729	3	\$ 4,198	3
土銀保險經紀人	<u>2,303</u>	<u>2</u>	<u>4,282</u>	<u>4</u>
	<u>\$ 7,032</u>	<u>5</u>	<u>\$ 8,480</u>	<u>7</u>

上列對關係人之保險業務，其支付佣金條件與非關係人相同。

5. 不動產出租

	一〇〇年 第一季		九十九年 第一季	
	金額	佔租金 收入 %	金額	佔租金 收入 %
台產資產管理	\$ 73	-	\$ 73	-
領航建設	40	-	40	-
統盛開發	14	-	14	-
勇信開發	10	-	10	-
領航投資	<u>10</u>	<u>-</u>	<u>10</u>	<u>-</u>
	<u>\$ 147</u>	<u>-</u>	<u>\$ 147</u>	<u>-</u>

上列對關係人之不動產出租，其交易條件與一般交易並無重大差異。

6. 承租不動產

	一〇〇年第一季		九十九年第一季	
	金額	佔租金收入%	金額	佔租金收入%
領航建設	\$ 265	1	\$ 262	1
合作金庫銀行	200	1	200	1
	<u>\$ 465</u>	<u>2</u>	<u>\$ 462</u>	<u>2</u>

上列向關係人承租之不動產，其交易條件與一般交易並無重大差異。

本公司向關係人領航建設承租不動產，一〇〇及九十九年三月三十一日繳存之保證金餘額均為 261 仟元。

7. 保險費支出

本公司向台灣人壽投保團保之保險費支出，一〇〇及九十九年第一季分別為 1,182 仟元及 1,007 仟元。

8. 應收現金股利

本公司一〇〇年第一季應收現金股利 928,664 仟元，係台產資產管理公司所宣告之現金股利。

二五、金融商品資訊之揭露

(一) 公平價值資訊

資產	一〇〇年三月三十一日		九十九年三月三十一日	
	帳面價值	公平價值	帳面價值	公平價值
現金及約當現金	\$ 3,442,563	\$ 3,442,563	\$ 3,232,232	\$ 3,232,232
應收票據	129,168	129,168	174,576	174,576
應收保費	888,632	888,632	790,188	790,188
應攤回再保賠款與 給付	42,814	42,814	87,665	87,665
應收再保往來款項	157,722	157,722	160,718	160,718
其他應收款	976,410	976,410	44,660	44,660
公平價值變動列入 損益之金融資產	1,106,088	1,106,088	1,422,587	1,422,587
備供出售金融資產 以成本衡量之金融 資產	2,109,139	2,109,139	1,755,767	1,755,767
持有至到期日金融 資產	319,164	-	331,227	-
無活絡市場之債券 投資	1,693	1,693	5,901	5,901
	-	-	130,000	130,000

(接次頁)

(承前頁)

	一〇〇年三月三十一日		九十九年三月三十一日	
	帳面價值	公平價值	帳面價值	公平價值
採權益法之股權投資—淨額	\$ -	\$ -	\$ 2,018,997	\$ 2,018,997
存出保證金	649,865	649,865	592,343	592,343
負債				
應付保險賠款與給付	15,540	15,540	9,987	9,987
應付佣金	138,283	138,283	142,386	142,386
應付再保往來款項	628,695	628,695	590,415	590,415
應付費用	233,845	233,845	202,309	202,309
其他應付款—其他	29,681	29,681	20,926	20,926
存入保證金	76,971	76,971	24,426	24,426

(二) 本公司估計金融商品公平價值所使用之方法及假設如下：

1. 短期金融商品以其在資產負債表上之帳面價值估計其公平價值，因為此類商品到期日甚近，其帳面價值應屬估計公平價值之合理基礎。此方法應用於現金及約當現金、應收票據、應收保費、應攤回再保賠款與給付、應收再保往來款項、其他應收款、應付保險賠款與給付、應付佣金、應付再保往來款項、應付費用及其他應付款—其他。
2. 公平價值變動列入損益之金融資產、備供出售金融資產及持有至到期日金融資產，如有活絡市場公開報價時，則以此市場價格為公平價值。若無市場價格可供參考時，則採用評價方法估計。本公司採用評價方法所使用之估計及假設，與市場參與者於金融商品訂價時用以作為估計及假設之資訊一致，該資訊為本公司可取得者。
3. 以成本衡量之金融資產係投資未上市（櫃）公司股票，其無活絡市場公開報價且實務上須以超過合理成本之金額方能取得可驗證公平價值，因此不列示其公平價值。
4. 無活絡市場之債券投資係無活絡市場之公開報價，且具固定或可決定收取金額之債券投資，故以攤銷後成本評價。
5. 採權益法評價之股權投資之評價依財務會計準則公報第五號規定，按取得成本入帳，並依持股比例認列相關投資損益。

6. 存出（入）保證金除存出保險業保證金、訴訟保證金及其他保證金係以政府公債、可轉讓定存單及定期存款抵繳之，已分別於備供出售金融資產、持有至到期日金融資產及現金及約當現金估計之，餘之公平價值與帳面價值相當。

(三) 本公司金融資產及金融負債之公平價值，以活絡市場之公開報價直接決定者，及以評價方法估計者分別為：

	公開報價決定之金額		評價方法估計之金額	
	一〇〇年 三月三十一日	九十九年 三月三十一日	一〇〇年 三月三十一日	九十九年 三月三十一日
資 產				
現金及約當現金	\$ -	\$ -	\$ 3,442,563	\$ 3,232,232
應收票據	-	-	129,168	174,576
應收保費	-	-	888,632	790,188
應攤回再保賠款與給 付	-	-	42,814	87,665
應收再保往來款項	-	-	157,722	160,718
其他應收款	-	-	976,410	44,660
公平價值變動列入損 益之金融資產	1,106,088	1,422,587	-	-
備供出售金融資產	1,749,554	1,527,563	359,585	228,204
持有至到期日金融資 產	-	-	1,693	5,901
無活絡市場之債券投 資	-	-	-	130,000
採權益法之股權投資 —淨額	-	-	-	2,018,997
存出保證金	-	-	649,865	592,343
負 債				
應付保險賠款與給付	-	-	15,540	9,987
應付佣金	-	-	138,283	142,386
應付再保往來款項	-	-	628,695	590,415
應付費用	-	-	233,845	202,309
其他應付款—其他	-	-	29,681	20,926
存入保證金	-	-	76,971	24,426

(四) 本公司一〇〇年及九十九年三月三十一日具利率變動之公平價值風險之金融資產分別為 361,278 仟元及 364,105 仟元。

(五) 本公司一〇〇及九十九年第一季非以公平價值衡量且公平價值變動認列損益之金融資產，其利息收入總額分別為 2,185 仟元及 7,919 仟元。

(六) 財務風險資訊

1. 市場風險

本公司從事固定利率之債券投資，市場利率變動將使債券投資之公平價值隨之變動，市場利率每上升 1%，將使債券投資之公平價值下降 69,850 仟元。

本公司採用內部報酬率法評估金融商品之市場風險。

2. 信用風險

金融資產受到本公司之交易對方或他方未履行合約之潛在影響，其影響包括本公司所從事金融商品之信用風險集中程度、組成要素、合約金額及其他應收款。因本公司之交易對象均為信用良好之金融機構，違約可能性低，預期不致產生重大信用風險。

3. 流動性風險

本公司之營運資金足以支應，故未有因無法籌措資金以履行合約義務之流動性風險。

本公司投資之債券均具活絡市場，故預期可輕易在市場上以接近公平價值之價格迅速出售金融資產。

(七) 風險管理資訊

1. 風險管理之架構、組織及權責範圍

(1) 風險管理之架構、組織

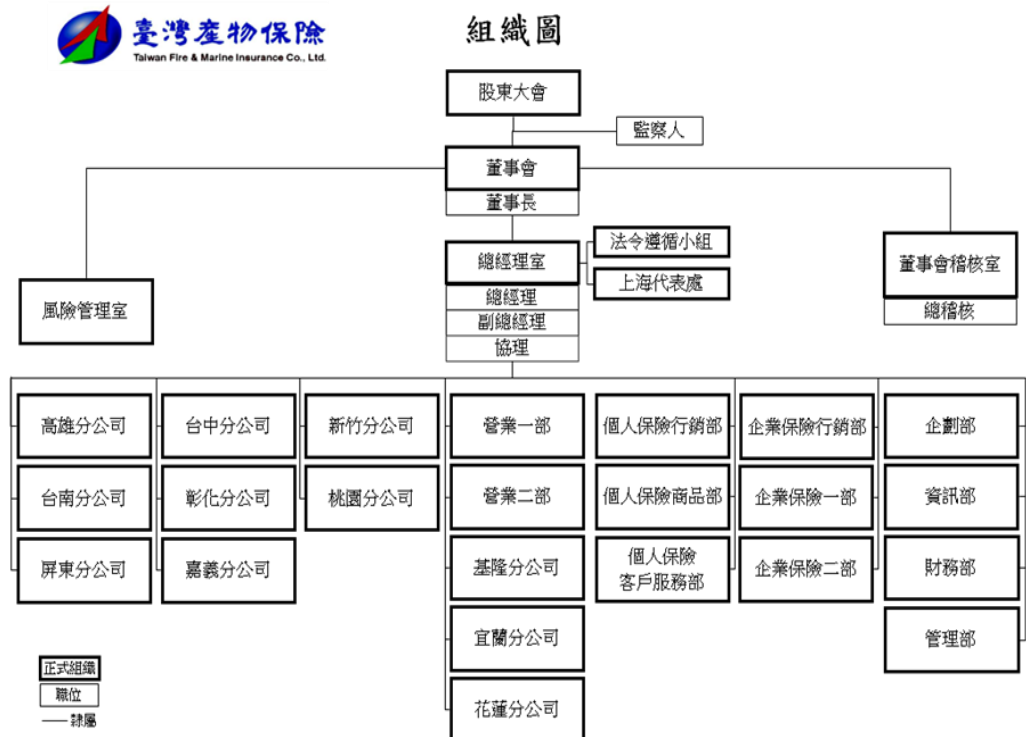

本公司為有效規劃、監督與執行風險管理事務，於九十九年九月二十四日第 22 屆第 29 次董事會會議通過設置隸屬於董事會之風險管理委員會。

本公司風險管理策略：

- A. 本公司訂定之風險管理準則包括：保險風險、信用風險、市場風險、流動性風險、作業風險及資產負債配合風險等管理準則。
- B. 依據營運計畫及財務收入目標，訂定全公司風險胃納不得低於資本適足率 400%。
- C. 建立合乎公司業務規模、性質及複雜程度之風險管理程序，以控制各項風險在可承受範圍內。
- D. 遵循主管機關資本適足性管理辦法之相關規定，有效控管資本適足率。

E. 對公司業務或交易、資訊交互運用等建立資訊安全防護機制及緊急應變計畫。

本公司風險管理程序：

為辨識、衡量、監督及控制本公司所面臨的各項風險，將風險管理程序劃分為風險辨識、風險衡量、風險回應、風險監控及風險報告等五個階段，以之作為風險管理運作的實質內容。

(2) 各單位之職掌如下：

A. 董事會：

- a. 應認知保險業營運所需承擔之各項風險，確保風險管理之有效性並負整體風險管理之最終責任。
- b. 必須建立適當之風險管理機制及風險管理文化，核定適當之風險管理政策，並將資源做最有效之配置。
- c. 對於風險管理並非僅止於注意個別單位所承擔之風險，更應從公司整體角度考量各種風險彙總後所產生之效果。同時亦應考量主管機關所定法定資本之要求，以及各種影響資本配置之財務、業務相關規定。

B. 風險管理委員會：

- a. 擬訂風險管理政策、架構、組織功能，建立質化與量化之管理標準（如風險胃納及風險限額等），定期向董事會提出報告並適時向董事會反應風險管理執行情形，提出必要之改善建議。
- b. 執行董事會風險管理決策，並定期檢視公司整體風險管理機制之發展、建置及執行效能。
- c. 協助與監督各部門進行風險管理活動。
- d. 視環境改變調整風險類別、風險限額配置與承擔方式。
- e. 協調風險管理功能跨部門之互動與溝通。
- f. 資本適足性評估。
- g. 風險調整後績效管理。

C. 風險管理室

- a. 負責公司日常風險之監控、衡量及評估等執行層面之事務，其應獨立於業務單位（稽核室及風險管理室以外之所有部門）之外行使職權。
- b. 風險管理單位應依經營業務種類執行以下職權：
 - a) 協助擬訂並執行董事會所核定之風險管理政策。
 - b) 依據風險胃納，協助擬訂風險限額。
 - c) 彙整各單位所提供之風險資訊，協調及溝通各單位以執行政策與限額。
 - d) 定期提出風險管理相關報告。
 - e) 定期監控各業務單位之風險限額及運用狀況。
 - f) 協助進行壓力測試。
 - g) 必要時進行回溯測試。
 - h) 其他風險管理相關事項。
- c. 風險管理委員會應授權風險管理室處理其他單位違反風險限額時之事宜。

D. 業務單位（稽核室及風險管理室以外之所有部門）

- a. 業務單位主管執行風險管理作業之職責如下：
 - a) 負責所屬單位日常風險之管理與報告，並採取必要之因應對策。
 - b) 應督導定期將相關風險管理資訊傳遞予風險管理室。
- b. 業務單位執行風險管理作業之職責如下：
 - a) 辨識風險，並陳報風險曝露狀況。
 - b) 衡量風險發生時所影響之程度（量化或質化），以及時且正確之方式，進行風險資訊之傳遞。
 - c) 定期檢視各項風險及限額，確保業務單位內風險限額規定之有效執行。
 - d) 監控風險曝露之狀況並進行超限報告，包括業務單位對超限採取之措施。

e) 協助風險模型之開發，確保業務單位內風險之衡量、模型之使用及假設之訂定在合理且一致之基礎下進行。

f) 確保業務單位內部控制程序有效執行，以符合相關法規及公司風險管理政策。

g) 協助作業風險相關資料收集。

E. 稽核室

應依據現行相關法令規定查核公司各單位之風險管理執行狀況。

2. 財產保險業之風險報導及衡量系統之範圍及性質

風險管理室彙整各單位所提供之風險資訊，定期編製風險管理報告，並檢視追蹤主要風險限額之變化，以便能定期監控風險。風險管理報告每季呈報風險管理委員會，每半年呈報董事會。

本公司保險風險管理資訊系統計有各險同險累計資料庫與逐單限額控管，同險累計資料庫不僅對巨災風險可即時管控，亦有利於業務單位實施情境分析與壓力測試。逐單限額控管含即時之再保分出，可有效管控巨災風險及再保險風險。

3. 財產保險業承受、衡量、監督及控制保險風險之程序，及確保適當風險分類及保費水準之核保政策

本公司各險業務人員招攬業務時，均依規定依據本公司「招攬作業要點」規定辦理。各險核保人員依據本公司「核保暨理賠作業要點」嚴格要求其資格與作業權責，於核保作業時均應依據各該險種訂定之核保作業流程規定辦理，以確保適當風險分類及保費水準並控制保險風險。

4. 以企業整體基礎評估及管理保險風險之範圍

本公司對保險風險之管理計有商品設計及訂價、核保、再保險、巨災、理賠、準備金等風險及相關之資產負債配合風險。

5. 財產保險業用於限制保險風險暴險及避免不當集中風險之方法：

本公司辦理自留及再保險之分出、分入業務已依「保險業辦理再保險分出分入及其他危險分散機制管理辦法」建立風險管理機制，考量風險承擔能力，制定「再保險風險管理計畫」據以執行。茲依各險別每一危險單位保險之自留限額揭露如下：

一〇〇年三月三十一日

險	別	最高自留額
一年期商業火災保險		NT\$ 480,000
一年期住宅火災保險		NT\$ 480,000
火險附加地震保險		NT\$ 480,000
火險附加颱風、洪水保險		NT\$ 480,000
貨物運輸保險		US\$ 1,000
內陸運輸保險		US\$ 450
船體保險		US\$ 1,000
漁船保險		NT\$ 22,500
航空保險		NT\$ 10,000
工程保險		NT\$ 300,000
信用保險		NT\$ 10,000
保證保險		NT\$ 10,000
傷害保險		NT\$ 40,000
一般責任保險		NT\$ 100,000
專業責任保險		NT\$ 30,000
商業綜合保險		NT\$ 40,000
個人綜合保險		NT\$ 20,000
健康保險		NT\$ 5,000
汽車財產損失險及附加險		NT\$ 20,000
汽車責任保險		NT\$ 60,000
汽車乘／旅客險		NT\$ 60,000

九十九年三月三十一日

險	別	最高自留額
一年期商業火災保險		NT\$ 480,000
一年期住宅火災保險		NT\$ 480,000
(火險附加)地震保險		NT\$ 480,000
(火險附加)颱風、洪水保險		NT\$ 480,000
貨物運輸保險		NT\$ 130,000
內陸運輸保險		NT\$ 10,000
船體保險		US\$ 7,500
漁船保險		NT\$ 22,500
航空保險		US\$ 10,000
工程保險		NT\$ 300,000
信用保險		NT\$ 100,000
保證保險		NT\$ 100,000
傷害保險		NT\$ 100,000
一般責任保險		NT\$ 300,000
專業責任保險		NT\$ 300,000
商業綜合保險		NT\$ 300,000
個人綜合保險		NT\$ 125,000
健康保險(註)		NT\$ 2
其他財產保險		NT\$ 300,000
一般自用汽車財產損失險		NT\$ 20,000
一般商業汽車財產損失險		NT\$ 20,000
一般自用汽車責任保險		NT\$ 60,000
一般商業汽車責任險		NT\$ 60,000
(汽車險附加)颱風、洪水保險		NT\$ 10,000

註：以住院醫療保險金日額計算。

特殊業務不受上列最高自留限額之限制。

6. 資產負債管理之方法

承辦人員辦理各項業務時，依據內部控制程序及標準作業流程，管理及監控日常工作中潛在之風險，避免因保戶行為致使負債現金流量和資產現金流量無法配合。

7. 財產保險業於特定事件發生時，須承受額外之負債或投入額外業主權益之承諾，其管理、監督及控制程序。

財產保險業依保險法之規定，自有資本與風險資本之比率，不得低於百分之二百。未達前項比率不得分配盈餘，並應主管機關之要求限期辦理增資，或限制營業及資金運用範圍。

依據本公司風險管理政策規範之風險胃納，自有資本與風險資本之比率為百分之四百。

(八) 重分類資訊

本公司於九十七年七月一日依財務會計準則公報三十四號「金融商品之會計處理準則」新修訂條文將金融資產重分類，重分類日之公平價值如下：

	<u>重 分 類 前</u>	<u>重 分 類 後</u>
公平價值變動列入損益之金		
融資產—交易目的	\$390,728	\$ -
備供出售金融資產	<u>-</u>	<u>390,728</u>
	<u>\$390,728</u>	<u>\$390,728</u>

九十七年第三季國際經濟情勢動盪，全球金融市場因信心危機造成金融商品價值崩跌，本公司因不擬於短期內出售上表所列之交易目的金融資產，故將該類金融資產予以適當重分類至備供出售金融資產。

經重分類且尚未除列之金融資產於一〇〇及九十九年三月三十一日之帳面金額及公平價值如下：

	<u>一〇〇年三月三十一日</u>		<u>九十九年三月三十一日</u>	
	<u>帳面金額</u>	<u>公平價值</u>	<u>帳面金額</u>	<u>公平價值</u>
備供出售金融資產	<u>\$139,264</u>	<u>\$139,264</u>	<u>\$302,747</u>	<u>\$302,747</u>

經重分類且尚未除列之金融資產於一〇〇及九十九年第一季分別認列為損益之資訊，以及假設金融資產未重分類而須認列損益之擬制性資訊如下：

	<u>一〇〇年第一季</u>		<u>九十九年第一季</u>	
	<u>依原類別衡</u>	<u>認列利益</u>	<u>依原類別衡</u>	<u>認列利益</u>
		<u>量而須認列</u>		<u>量而須認列</u>
		<u>之擬制性</u>		<u>之擬制性</u>
	<u>金額</u>	<u>利益(損失)</u>	<u>金額</u>	<u>利益(損失)</u>
備供出售金融資產	<u>\$ -</u>	<u>(\$ 9,036)</u>	<u>\$ -</u>	<u>(\$ 30,386)</u>

二六、其 他

(一) 按「保險業財務報告編製準則」補充揭露下列資訊：

1. 自留滿期毛保費

截至一〇〇年三月三十一日本公司強制及非強制保險自留滿期毛保費之餘額及計算過程如下：

險 別	保 費 收 入 (註) (1)	再 保 費 收 入 (2)	再 保 費 支 出 (3)	自 留 保 費 (4)=(1)+(2)-(3)
強 制 險	\$ 124,110	\$ 28,646	\$ 49,645	\$ 103,111
非強制險	1,282,350	57,851	659,711	680,490
	<u>\$ 1,406,460</u>	<u>\$ 86,497</u>	<u>\$ 709,356</u>	<u>\$ 783,601</u>

項 目	直接承保業務未滿期 保 費 準 備 提 存(5)	收 回(6)	分入再保業務未滿期 保 費 準 備 提 存(7)	收 回(8)	未滿期保費 準備淨變動 (9)=(5)-(6) +(7)-(8)
強 制 險	\$ 258,596	\$ 260,552	\$ 69,856	\$ 70,628	(\$ 2,728)
非強制險	1,153,698	803,807	34,655	40,754	343,792
	<u>\$1,412,294</u>	<u>\$1,064,359</u>	<u>\$ 104,511</u>	<u>\$ 111,382</u>	<u>\$ 341,064</u>

項 目	分 出 再 保 業 務 未 滿 期 保 費 準 備 提 存(10)	收 回(11)	分 出 未 滿 期 保 費 準 備 淨 變 動 (12) = (10) - (11)	自 留 滿 期 毛 保 險 費 (13) = (4) - (9) + (12)
強 制 險	\$ 103,441	\$ 104,222	(\$ 781)	\$ 105,058
非強制險	491,507	256,421	235,086	571,784
	<u>\$ 594,948</u>	<u>\$ 360,643</u>	<u>\$ 234,305</u>	<u>\$ 676,842</u>

註：強制險滿期自留保費係採用純保費收入計算。

2. 自留賠款

截至一〇〇年三月三十一日本公司強制及非強制保險自留賠款之餘額及計算過程如下：

險 別	保險賠款(含理 賠費用支出) (1)	再 保 賠 款 (2)	攤 回 再 保 賠 款 (3)	自 留 賠 款 (4)=(1)+(2)-(3)
強 制 險	\$ 104,642	\$ 27,253	\$ 41,694	\$ 90,201
非強制險	340,822	11,365	89,034	263,153
	<u>\$ 445,464</u>	<u>\$ 38,618</u>	<u>\$ 130,728</u>	<u>\$ 353,354</u>

3. 未滿期保費準備

截至一〇〇年三月三十一日本公司各險種未滿期保費準備自留業務之餘額彙計如下：

項 目	未 滿 期 保 費 準 備		分 出 未 滿 期 保 費 準 備	
	直 接 業 務	分 入 再 保 業 務	分 出 再 保 業 務	自 留 業 務
長期住宅火災保險	\$ 488,721	\$ -	\$ 136,291	\$ 352,430
一般自用汽車財產損失保險	357,026	-	1,989	355,037
一般自用汽車責任保險	303,990	1,848	3,355	302,483
傷害保險	163,678	599	42,271	122,006
工程保險	136,214	18,166	50,578	103,802
強制自用汽車責任保險	131,959	32,571	52,784	111,746
其他險種(註)	<u>1,199,707</u>	<u>107,657</u>	<u>691,120</u>	<u>616,244</u>
	<u>\$ 2,781,295</u>	<u>\$ 160,841</u>	<u>\$ 978,388</u>	<u>\$ 1,963,748</u>

註：各險種餘額未達各該合計數百分之五者彙計。

4. 賠款準備

截至一〇〇年三月三十一日本公司已報未付及未報賠款準備金之餘額及計算過程如下：

(1) 賠款準備及分出賠款準備

項 目	賠 款 準 備		分 出 賠 款 準 備	
	直 接 承 保 業 務	分 入 再 保 業 務	分 出 再 保 業 務	自 留 業 務
	(1)	(2)	(3)	(4)=(1)+(2)-(3)
已報未付	\$ 2,228,644	\$ 438,106	\$ 1,530,590	\$ 1,136,160
未 報	<u>373,948</u>	<u>6,179</u>	<u>190,469</u>	<u>189,658</u>
	<u>\$ 2,602,592</u>	<u>\$ 444,285</u>	<u>\$ 1,721,059</u>	<u>\$ 1,325,818</u>

(2) 賠款準備淨變動及分出賠款準備淨變動

項 目	直 接 承 保 業 務		分 入 再 保 業 務		賠款準備淨變動(5) =
	提 存(1)	收 回(2)	提 存(3)	收 回(4)	(1)-(2)+(3)-(4)
已報未付	\$ 2,228,644	\$ 2,262,057	\$ 438,106	\$ 379,315	\$ 25,378
未 報	<u>97,879</u>	<u>96,622</u>	<u>2,636</u>	<u>2,339</u>	<u>1,554</u>
	<u>\$ 2,326,523</u>	<u>\$ 2,358,679</u>	<u>\$ 440,742</u>	<u>\$ 381,654</u>	<u>\$ 26,932</u>

項 目	分 出 再 保 業 務		分出賠款準備淨變動
	提 存(6)	收 回(7)	(8)=(6)-(7)
已報未付	\$ 1,530,590	\$ 1,517,820	\$ 12,770
未 報	<u>49,019</u>	<u>48,990</u>	<u>29</u>
	<u>\$ 1,579,609</u>	<u>\$ 1,566,810</u>	<u>\$ 12,799</u>

5. 保單持有之理賠負債

截至一〇〇年三月三十一日本公司對保單持有之理賠負債相關資訊彙計如下：

(1) 對保單持有人已報已付、已報未付及未報之理賠負債

項 目	應付保險賠款		賠 款 準 備		金 計
	已 報	已 付	已 報	未 付	
一般自用汽車					
責任保險	\$ 2,931		\$ 191,732	\$ 37,250	\$ 228,982
貨物運輸保險	1,241		123,734	81,584	205,318
船體保險	-		811,304	98,410	909,714
一年期商業火					
災保險	-		498,803	7,134	505,937
國外分進業務	-		192,653	4,795	197,448
其他險種(註)	11,368		848,524	150,954	999,478
	<u>\$ 15,540</u>		<u>\$2,666,750</u>	<u>\$ 380,127</u>	<u>\$3,046,877</u>

(2) 再保險準備資產－對保單持有人已報已付理賠負債之應攤回再保賠款與給付

險 別	已 實 際 賠 付	已 報 已 付	合 計
強制自用汽車責任保險	\$ 7,357	\$ 1,897	\$ 9,254
貨物運輸保險	5,816	1,112	6,928
工程保險	5,403	165	5,568
颱風、洪水保險	5,246	-	5,246
傷害保險	5,118	486	5,604
一年期商業普通火險	3,442	-	3,442
強制商業汽車責任保險	2,381	49	2,430
其他險種(註)	4,310	32	4,342
	<u>\$ 39,073</u>	<u>\$ 3,741</u>	<u>\$ 42,814</u>

(3) 再保險準備資產－對保單持有人已報未付及未報理賠負債之分出賠款準備

險 別	已 報 未 付	未 報	合 計
船體保險	\$ 702,520	\$ 68,575	\$ 771,095
一年期商業火災保險	321,836	2,875	324,711
貨物運輸保險	107,789	64,475	172,264
颱風洪水保險	90,018	250	90,268
傷害保險	24,150	25,350	49,500
其他險種(註)	284,277	28,944	313,221
	<u>\$ 1,530,590</u>	<u>\$ 190,469</u>	<u>\$ 1,721,059</u>

註：各險種餘額未達各該合計數百分之五者彙計。

6. 保費不足準備

(1) 截至一〇〇年三月三十一日本公司各險種之保費不足準備自留業務之餘額彙計如下：

項 目	保費不足準備		分出保費不足準備	
	直接業務	再保業務	再保業務	自留業務
船體保險	\$ 20,810	\$ -	\$ 17,758	\$ 3,052
國外分進業務	9,514	-	3,740	5,774
健康保險	2	-	1	1
	<u>\$ 30,326</u>	<u>\$ -</u>	<u>\$ 21,499</u>	<u>\$ 8,827</u>

(2) 保費不足準備淨提存所認列之損失－保費不足準備淨變動及分出保費不足準備淨變動

項 目	直接承保業務		分入再保業務		直接承保及分入再保業務保費不足準備淨變動 (5)=(1)-(2) +(3)-(4)
	提存(1)	收回(2)	提存(3)	收回(4)	
船體保險	\$ 20,810	\$ 29,708	\$ -	\$ -	(\$ 8,898)
國外分進業務	9,514	3,920	-	-	5,594
健康保險	2	-	-	-	2
	<u>\$ 30,326</u>	<u>\$ 33,628</u>	<u>\$ -</u>	<u>\$ -</u>	<u>(\$ 3,302)</u>

項 目	分出再保業務		分出保費不足準備淨變動 (8)=(6)-(7)	本期保費不足準備淨提存所認列之損失 (9)=(5)-(8)
	提存(6)	收回(7)		
船體保險	\$ 17,758	\$ 25,124	(\$ 7,366)	(\$ 1,532)
國外分進業務	3,740	1,536	2,204	3,390
健康保險	1	-	1	1
	<u>\$ 21,499</u>	<u>\$ 26,660</u>	<u>(\$ 5,161)</u>	<u>\$ 1,859</u>

上列保費不足準備並未採折現方式計算。

7. 執行回收權利而取得之非保險資產－承受殘餘物及追償權益

		一〇〇年 三月三十一日
承受殘餘物及追償權益		
－船體保險		<u>\$ 104</u>

8. 特定資產之資產區隔要求

本公司經營強制汽車責任保險（以下簡稱本保險）業務，係依據「強制汽車責任保險法」設立獨立會計，記載該保險之業務及財務狀況。

本保險提存之特別準備金依「強制汽車責任保險各種準備金管理辦法」第五條規定，應以定期存款方式存放於金融機構。但報經主管機關核准者，得購買下列各款國內有價證券：

- (1) 公債、國庫券。但不包括可交換公債。
- (2) 金融債券、可轉讓定期存單、銀行承兌匯票、金融機構保證商業本票。但金融債券以一般金融債券為限。

前項存放於金融機構之定期存款金額，不得低於最近一年度本保險自留滿期純保費總金額之百分之三十，主管機關並得視本公司經營情況，予以適度調高其定期存款金額之存放下限比例。

特別準備金餘額，未達最近一年度本保險自留滿期純保費總金額之百分之三十，應全部以定期存款方式存放於金融機構。

依「強制汽車責任保險各種準備金管理辦法」第六條規定，辦理本保險所持有之資金（各種準備金、應付款項、暫收及待結轉款項），除特別準備金依前述規定辦理外，應以活期存款及定期存款方式存放於金融機構。但報經主管機關核准者，得購買下列各款國內有價證券：

- (1) 國庫券。
- (2) 可轉讓定期存單、銀行承兌匯票、金融機構保證商業本票。
- (3) 附買回公債。

前項存放於金融機構之活期存款金額，不得低於本公司辦理本保險所持有之資金扣除特別準備金後之餘額百分之六十及最近一期經會計師查核或核閱之本保險自留滿期純保費百分之四十，主管機關並得視本公司經營情況，予以適度調高活期存款存放比例。

本保險之未滿期保費準備金及賠款準備金總額，未達最近一期經會計師查核或核閱之本保險自留滿期純保費百分之四十者，辦理本保險所持有之資金應全部以活期存款方式存放於金融機構。

依「強制汽車責任保險各種準備金管理辦法」第九條規定，財產保險業停業或停止辦理前揭保險業務時，該保險之各種準備金應移轉併入承受該項業務之財產保險業辦理該保險之各種準備金提存。

財產保險業依法被勒令停業清理或命令解散且無其他財產保險業承受時，該保險之各種準備金應移轉予財團法人汽車交通事故特別補償基金。

9. 保險合約取得成本

截至一〇〇年三月三十一日本公司針對各險種、保險合約之金額及計算過程如下：

項 目	佣 金 支 出	代 理 費 支 出	手 續 費 支 出	再 保 佣 金 支 出	其 他 成 本	合 計
一般自用汽車財產						
損失保險	\$ 23,874	\$ -	\$ -	\$ -	\$ 66	\$ 23,940
一般自用汽車責任						
保險	21,065	-	-	308	422	21,795
傷害保險	16,214	-	-	-	-	16,214
強制自用汽車責任						
保險	-	-	15,121	-	-	15,121
貨物運輸保險	11,588	-	-	1,972	-	13,560
一年期商業普通火						
險	10,881	-	-	159	-	11,040
一年期住宅普通火						
險	8,260	-	-	-	1,455	9,715
其他險種(註)	35,721	-	6,265	1,498	1	43,485
	<u>\$ 127,603</u>	<u>\$ -</u>	<u>\$ 21,386</u>	<u>\$ 3,937</u>	<u>\$ 1,944</u>	<u>\$ 154,870</u>

註：各險種餘額未達各該合計數百分之五者彙計。

上述保險合約取得成本均未予以遞延認列。

10. 估計及假設改變之影響

(1) 本公司對下列保險重大理賠事件之賠款估計金額，係依保險事故勘查狀況，對未來理賠金額之現時預期結果所作之中立性估計。惟估計與假設具不確定性，其未來實際理賠結果未必與預估相符。前揭估計可能因公證人或理賠人員於勘查及資料之收集後，重新評估案情而有所修正；或因

委任律師對於提起訴訟之未來賠償金額及興訟費用因訴訟之進行而有所變更，本公司將依前列改變而重新估列，致使原理賠事件之賠款估計金額產生異動，其異動金額將直接影響異動當期之損益。各險種之估計金額及異動金額列示如下：

險種	估計金額	異動金額
船體保險	\$ 331,358	\$ -
一年期商業普通火險	327,020	327,020~377,020
航空保險	64,994	34,994~94,994
貨物運輸保險	22,386	21,504~22,386
一般責任保險	27,000	-
其他財產保險	25,400	-
	<u>\$ 798,158</u>	

以上影響並未考慮分出再保險合約。

- (2) 本公司對保費不足準備係採預期成本法評估，並考量不符「保險業辦理再保險分出分入及其他危險分散機制管理辦法」第十條規定之個案者進行評估之。惟估計與假設具不確定性，其未來實際損失率、實際一般費用率未必與預估相符。前揭估計可能因未來經濟狀況之改變，致使保費不足準備之提存增減變動。當預期損失率增加或減少 5% 時，保費不足準備之提存金額可能增加 6,253 仟元或減少 6,253 仟元，該變動金額將直接影響異動當期之損益。以上影響並未考慮分出再保險合約。

11. 業務損益分析

本公司針對一〇〇年第一季各險種之業務損益金額及計算過程如下：

(1) 直接承保業務

項 目	保費收入(1)	未滿期保費 準備淨變動(2)	保險合約 取得成本(3)	保險賠款(含理 賠費用)(4)	賠款準備 淨變動(5)	保險(損)益 (6)=(1)-(2)-(3)- (4)-(5)
政策性地震保險	\$ 96,953	\$ -	\$ 5,453	\$ -	\$ -	\$ 91,500
一年期商業普通火險	117,538	31,337	10,881	12,516	(15,671)	78,475
一般自用汽車財產損失 保險	176,653	18,596	23,938	76,889	(1,988)	59,218
船體保險	220,027	137,130	2,190	14,796	23,134	44,777
一年期住宅火險	51,075	1,168	9,715	1,221	635	38,336
其他險種(註)	779,280	159,694	98,756	340,042	(38,256)	219,043
	<u>\$ 1,443,526</u>	<u>\$ 347,935</u>	<u>\$ 150,933</u>	<u>\$ 445,464</u>	<u>(\$ 32,155)</u>	<u>\$ 531,349</u>

(2) 分進再保業務

險別	再保費收入(1)	未滿期保費 準備淨變動(2)	再保佣金支出		賠款準備 淨變動(5)	分入再保險 (損)益 (6)=(1)-(2)-(3)- (4)-(5)
			(3)	再保賠款(4)		
貨物運輸保險	\$ 20,578	\$ 401	\$ 1,972	\$ 1,535	(\$ 2)	\$ 16,672
政策性地震保險	10,183	625	-	-	(96)	9,654
一般責任保險	5,472	825	591	682	(5)	3,379
工程保險	3,914	(57)	41	1,069	(228)	3,089
核能保險	2,050	(779)	17	46	(57)	2,823
強制機車責任保險	7,896	(229)	-	5,798	247	2,080
國外再保分進航空險	5,606	(3,882)	117	1,536	52,331	(44,496)
其他險種(註)	30,798	(3,775)	1,199	27,952	6,897	(1,475)
	<u>\$ 86,497</u>	<u>(\$ 6,871)</u>	<u>\$ 3,937</u>	<u>\$ 38,618</u>	<u>\$ 59,087</u>	<u>(\$ 8,274)</u>

(3) 分出再保業務

險別	再保費支出(1)	分出未滿期保 費準備淨變動 (2)	再保佣金收入 (3)	攤回再保賠款 (4)	分出賠款準備 淨變動(5)	分出再保險 (損)益 (6)=(1)-(2)-(3)- (4)+(5)
一年期普通商業火險	90,339	27,712	15,849	5,932	14,208	55,054
航空保險	15,061	(13,818)	151	3,958	2,783	27,553
其他險種(註)	506,599	220,411	54,979	120,838	291,790	80,581
	<u>\$ 709,356</u>	<u>\$ 234,305</u>	<u>\$ 70,979</u>	<u>\$ 130,728</u>	<u>(\$ 12,799)</u>	<u>\$ 260,545</u>

註：各險種餘額未達各該合計數百分之五者彙計。

12. 特別準備

截至一〇〇年三月三十一日本公司強制及非強制保險特別準備之增減變動：

(1) 特別準備－強制汽車責任保險

項	目	金	額
期初金額		\$ 1,137,240	
本期提存		21,716	
本期收回		-	
期末金額		<u>\$ 1,158,956</u>	

(2) 特別準備－非強制汽車責任保險

項	負				債			
	重大事故	危險變動	其他	合計	重大事故	危險變動	其他	合計
期初金額	\$ 490,036	\$ 774,429	\$ 230,305	\$ 1,494,770	\$ -	\$ -	\$ -	\$ -
本期提存	-	-	-	-	-	-	-	-
本期收回	(4,347)	(37,831)	-	(42,178)	-	-	-	-
期末金額	<u>\$ 485,689</u>	<u>\$ 736,598</u>	<u>\$ 230,305</u>	<u>\$ 1,452,592</u>	<u>\$ -</u>	<u>\$ -</u>	<u>\$ -</u>	<u>\$ -</u>

註：上項負債之特別準備係指一〇〇年一月一日以前非強制汽車責任保險已提列之特別準備。

13. 強制汽車責任保險資產負債明細表及收入成本明細表

(1) 強制汽車責任保險資產負債明細表

項 目	金 額		項 目	金 額	
	一〇〇年 三月三十一日	九十九年 三月三十一日		一〇〇年 三月三十一日	九十九年 三月三十一日
資 產			負 債		
現金及銀行存款	\$ 1,389,565	\$ 1,312,492	應付票據	\$ -	\$ -
約當現金	-	-	應付保險賠款與給付	4,898	2,034
應收票據	-	-	應付再保賠款與給付	-	-
應收保費	70,883	74,775	應付再保往來款項	13,685	16,159
應攤回再保賠款與給付	12,955	11,687	未滿期保費準備	328,453	334,688
應收再保往來款項	17,519	17,966	賠款準備	124,428	95,125
其他應收款	-	-	特別準備	1,158,956	1,112,344
備供出售金融資產	-	-	暫收及待結轉款項	-	-
分出未滿期保費準備	103,441	106,442	其他負債	-	88
分出賠款準備	33,894	30,398			
暫付及待結轉款項	2,163	5,972			
其他資產	-	706			
資產合計	\$ 1,630,420	\$ 1,560,438	負債合計	\$ 1,630,420	\$ 1,560,438

(2) 強制汽車責任保險收入成本明細表

項 目	一〇〇年第一季	九十九年第一季
營業收入		
保費收入(分別含再保費收入 28,646 仟元及 29,773 仟元)	\$ 152,756	\$ 157,576
減：再保費支出	(49,645)	(51,121)
未滿期保費準備淨變動	<u>1,947</u>	<u>4,202</u>
自留滿期保費收入	105,058	110,657
利息收入	<u>3,319</u>	<u>2,393</u>
營業收入合計	<u>108,377</u>	<u>113,050</u>
營業成本		
保險賠款(分別含再保賠款 27,253 仟元及 6,845 仟元)	131,895	103,460
減：攤回再保賠款	(41,694)	(38,218)
自留保險賠款	90,201	65,242
賠款準備淨變動	(3,540)	(4,273)
特別準備淨變動	<u>21,716</u>	<u>52,081</u>
營業成本合計	<u>108,377</u>	<u>113,050</u>

14. 保險風險集中之說明

本公司販售之險種包括航空保險、火災保險、意外保險和汽車保險，業務主要來自中華民國境內，且承保的保險合約不存在重大地區性差異。

本公司的保費收入主要集中於汽車保險及火災保險。保險給付則主要集中於汽車保險。

另依「保險業各種準備金提存辦法」規定，本公司為因應未來發生重大事故所需支應之巨額賠款，依法提存重大事故特

別準備金，以及為因應各該險別損失率或賠款異常變動，依法提存危險變動特別準備金。前面所稱之重大事故，係指符合政府發布重大災情，單一事故發生時，個別公司累計各險別自留賠款合計達三千萬元，且全體財產保險業各險別合計應賠款總金額達二十億元以上者。

重大事故與危險變動特別準備金於民國一〇〇年一月一日起，每年新增提存數依財務會計準則公報第二十二號扣除所得稅後之餘額提列於業主權益項下之特別盈餘公積科目。

15. 理賠發展趨勢

單位：仟元

意外年度/月	已發生賠款（含合理賠費用）				
	12	24	36	48	60
2006	1,336,158	1,520,022	1,567,585	1,559,449	1,564,316
2007	1,988,413	1,981,571	1,950,266	1,935,720	
2008	1,431,897	1,564,387	1,547,417		
2009	1,763,424	1,805,749			
2010	1,853,457				

註：以上不含強制車險、核能保險及政策性地震保險。

(二) 本公司具重大影響之外幣金融資產及負債資訊如下：

單位：各外幣／新台幣仟元

	一〇〇年三月三十一日			九十九年三月三十一日						
	外幣	匯率	新台幣	外幣	匯率	新台幣				
<u>金融資產</u>										
<u>貨幣性項目</u>										
美金	\$	8,590	29.41	\$	252,632	\$	10,086	31.77	\$	320,432
<u>非貨幣性項目</u>										
美金		1,302	29.41		38,292		-	31.77		-
<u>金融負債</u>										
<u>貨幣性項目</u>										
美金		306	29.41		8,999		271	31.77		8,610

二七、附註揭露事項

(一) 重大交易事項相關資訊

編號	項目	說明
1	取得不動產之金額達新台幣一億元或實收資本額 20% 以上。	無
2	處分不動產之金額達新台幣一億元或實收資本額 20% 以上。	無
3	與關係人間相互從事主要營業項目交易且其交易金額達新台幣一億元或實收資本額 20% 以上。	無
4	應收關係人款項達新台幣一億元或實收資本額 20% 以上。	附註二四 (二) 8
5	從事衍生性商品交易。	無

(二) 轉投資事業相關資訊

編號	項目	說明
1	被投資公司名稱、所在地區……等相關資訊。	附表一
2	資金貸與他人。	無
3	為他人背書保證。	無
4	期末持有有價證券。	附表二
5	累積買進或賣出同一有價證券之金額，達一億元或實收資本額 20% 以上。	無
6	取得不動產之金額達一億元或實收資本額 20% 以上。	無
7	處分不動產之金額達一億元或實收資本額 20% 以上。	無
8	與關係人進、銷貨達一億元或實收資本額 20% 以上。	無
9	應收關係人款項達一億元或實收資本額 20% 以上。	無
10	從事衍生性商品交易。	無

(三) 大陸投資資訊：

本公司未有投資大陸情事。

二八、營運部門財務資訊

依財務會計準則公報第四十一號「營運部門資訊之揭露」之規定，因本公司主要營業項目為財產保險之單一業務，且管理階層制定營運事項決策時所使用之企業組成部分以本公司整體資訊為基礎，故本公司為單一營運部門，無需揭露營運部門財務資訊。

附表一 被投資事業名稱、所在地區……等相關資訊：

單位：除另予註明者外，為新台幣仟元

投資公司名稱	被投資公司名稱	所在地區	主要營業項目	原始投資金額		期末持有			被投資公司本期(損)益	本期認列之投資(損)益	備註
				本期期末	上期期末	股數(仟股)	比率%	帳面金額			
台灣產物保險股份有限公司	台產資產管理股份有限公司	台北市中正區館前路49號6樓	辦理金融機構金錢債權之管理及評價或拍賣業務	\$ 1,200,000	\$ 1,200,000	120,000	100	\$ 1,445,157 (註1)	(\$ 3,000)	(\$ 3,000) (註2)	

註1：帳列待出售資產。

註2：本期認列之投資損失帳列停業部門(損)益。

附表二 期末持有有價證券情形：

單位：除另予註明者外，
為新台幣仟元

持有之公司	有價證券種類及名稱	與有價證券發行人之關係	帳列科目	期末				備註
				股數(股)	帳面金額	持股比例%	市價	
台產資產管理股份有限公司	股票 國票金融控股股份有限公司	無	備供出售金融資產	18,730,440	\$ 300,624	-	\$ 300,624	
	基金 第一金新興市場投資等級債券基金	無	公平價值變動列入損益之金融資產	500,000	5,004	-	5,004	
	兆豐國際民生動力基金	無	公平價值變動列入損益之金融資產	100,000	1,000	-	1,000	